Boletín Oficial de la
REGIÓN de MURCIA

Número 297 Miércoles, 27 de diciembre de 2017

# S U M A R I O

## I. Comunidad Autónoma

### 1. Disposiciones Generales

**Presidencia**

8634 Ley 7/2017, de 21 de diciembre, de Presupuestos Generales de la Comunidad Autónoma de la Región de Murcia para el ejercicio 2018. 35754

**Consejería de Empleo, Universidades y Empresa**
**Universidad Politécnica de Cartagena**

8635 Resolución R-863/17, de 14 de diciembre, del Rectorado de la Universidad Politécnica de Cartagena, por la que se ordena la publicación en el Boletín Oficial de la Región de Murcia, del acuerdo del Consejo de Gobierno de 14 de diciembre de 2017, por el que se aprueba la oferta de empleo público de personal de administración y servicios de la Universidad Politécnica de Cartagena para el año 2017. 36244

### 2. Autoridades y Personal

**Consejería de Salud**
**Servicio Murciano de Salud**

8636 Resolución de 12 de diciembre de 2017 de la Comisión de Selección del concurso de traslados, para la provisión de plazas de Diplomado no Sanitario, opción Prevención convocado mediante la Resolución de 27 de diciembre de 2016 (BORM número 302, de 31 de diciembre), por la que se resuelve el concurso y se efectúa propuesta de adjudicación definitiva al Director Gerente del Servicio Murciano de Salud. 36246

### 3. Otras disposiciones

**Consejería de Presidencia y Fomento**

8637 Orden de aprobación del estudio de viabilidad económico-financiero de la concesión del puerto deportivo de Los Alcázares de 31 de octubre de 2017. 36249

**Consejería de Empleo, Universidades y Empresa**
**Instituto de Fomento de la Región de Murcia**

8638 Extracto de Resolución de 20/12/2017 del Director del Instituto de Fomento de la Región de Murcia, por delegación, de convocatoria de ayudas a la participación en eventos expositivos y promocionales internacionales, Feria Biofach 2018. 36251

8639 Extracto de Resolución de 20/12/2017 del Director del Instituto de Fomento de la Región de Murcia, por delegación, de convocatoria de ayudas a la participación en eventos expositivos y promocionales internacionales, Feria Biofach 2018. 36253

**Consejería de Empleo, Universidades y Empresa**
**Servicio Regional de Empleo y Formación**

8640 Extracto de la Resolución del Director General del Servicio Regional de Empleo y Formación por la que se incrementa el crédito adicional disponible de la convocatoria para la concesión de subvenciones destinadas al programa de Empleo Público Local dirigido a desempleados de larga duración incluidos en el programa de acción conjunta en la Región de Murcia. 36255

### Consejería de Educación, Juventud y Deportes

8641 Orden de 13 de diciembre de 2017, de la Consejería de Educación, Juventud y Deportes, por la que se actualizan las normas de organización y funcionamiento del Área de Publicaciones, así como la gestión, coordinación editorial y elaboración del Plan de Publicaciones de la Consejería. 36256

8642 Resolución de 5 de diciembre de 2017, por la que se dispone la publicación en el Boletín Oficial de la Región de Murcia del "Acuerdo entre la Consejería de Educación, Juventud y Deportes y la Consejería de Familia e Igualdad de Oportunidades de la Comunidad Autónoma de la Región de Murcia, a través del Instituto Murciano de Acción Social (IMAS), para la realización del modulo profesional de formación en centros de trabajo dependientes del IMAS, por el alumnado de los centros docentes sostenidos con Fondos Públicos de la Región de Murcia". 36265

8643 Resolución de 7 de diciembre de 2017, por la que se dispone la publicación en el Boletín Oficial de la Región de Murcia del convenio de colaboración entre la Comunidad Autónoma de la Región de Murcia, a través de la Consejería de Educación, Juventud y Deportes con el Servicio Murciano de Salud para la realización del módulo profesional de Formación en Centros de Trabajo del alumnado de Formación Profesional del sistema educativo y las estancias formativas del profesorado. 36275

### Consejería de Familia e Igualdad de Oportunidades
**I.M.A.S.**

8644 Resolución de la Dirección Gerencial del IMAS sobre concesión de ayudas individualizadas a personas con discapacidad. 36290

### Consejería de Turismo, Cultura y Medio Ambiente

8645 Resolución de la Dirección General de Bienes Culturales, por la que se declara bien inventariado el aljibe de media naranja de El Alto, en El Albujón, Cartagena. 36291

8646 Resolución de la Dirección General de Bienes Culturales por la que se declara bien inventariado el Acueducto Canal de Torres y su entorno más cercano, en el término municipal de Murcia. 36296

## 4. Anuncios

### Consejería de Agua, Agricultura y Medio Ambiente

8647 Anuncio por el que se somete a información pública el pliego de condiciones que regirá en el expediente de ocupación de terrenos en la vía pecuaria denominada "Cordel del Abrevadero de la Rosa a la Sierra de Enmedio", clasificada entre las del término municipal de Jumilla, con destino a la instalación de tuberías de conducción de agua y salmuera, de la que es beneficiaria Jumsal, S.A. 36301

### Consejería de Salud
**Servicio Murciano de Salud**

8648 Anuncio de formalización del contrato de servicio de ampliación desarrollo y evolución de distintos aplicativos de gestión y relacionados con la asistencia sanitaria en diversos ámbitos del Servicio Murciano de Salud. 36302

8649 Anuncio de formalización del contrato de obras de reforma de la primera planta del centro de salud "Antonio García" de Molina de Segura. 36303

8650 Anuncio de formalización del contrato de las obras de adecuación local destinado a base de UME en el Centro de Salud "Murcia Sur" de Murcia. 36305

## III. Administración de Justicia

### Primera Instancia número Cuatro de Murcia

8651 Procedimiento ordinario 1.504/2006. 36306

### De lo Social número Dos de Murcia

8652 Seguridad social 325/2013. 36309

**De lo Social número Tres de Murcia**

8653 Procedimiento ordinario 701/2014. 36313

8654 Procedimiento ordinario 935/2014. 36320

8655 Procedimiento ordinario 446/2016. 36327

8656 Procedimiento ordinario 445/2016. 36332

**De lo Social número Cuatro de Murcia**

8657 Procedimiento de oficio autoridad laboral 870/2013. 36337

**De lo Social número Cinco de Murcia**

8658 Despido/ceses en general 152/2017. 36339

8659 Seguridad Social 424/2017. 36341

**De lo Social número Seis de Murcia**

8660 Procedimiento ordinario 352/2016. 36342

8661 Procedimiento ordinario 366/2016. 36344

8662 Procedimiento ordinario 286/2016. 36346

8663 Procedimiento ordinario 399/2015. 36347

8664 Procedimiento ordinario 399/2015. 36349

8665 Seguridad Social 866/2015. 36350

## IV. Administración Local

**Alcantarilla**

8666 Anuncio de formalización del contrato de servicio de iluminación artística en la vía pública de Alcantarilla durante las Fiestas de Navidad 2017-2018. 36351

**Archena**

8667 Aprobación definitiva de modificación de ordenanzas fiscales para el 2018. 36352

**Caravaca de la Cruz**

8668 Aprobación inicial de la ordenanza municipal del servicio de taxi en el municipio de Caravaca de la Cruz. 36359

**Molina de Segura**

8669 Edicto de aprobación definitiva de modificación de ordenanzas fiscales. 36360

**Moratalla**

8670 Modificación de tarifas de agua potable para introducción de tarifas especiales para familias numerosas en pedanías. 36373

**Totana**

8671 Edicto definitivo sobre derogación y modificación de diversas ordenanzas fiscales. 36374

**Ulea**

8672 Exposición pública de tasas municipales de servicios de suministro de agua potable, alcantarillado, recogida de residuos sólidos urbanos, saneamiento y canon contador del 5.º bimestre de 2017 36384

## V. Otras Disposiciones y Anuncios

**Comunidad de Regantes "La Purísima", Ulea**

8673 Convocatoria a Junta General Ordinaria. 36385



D.L. MU-395/1985 - ISSN: 1989-1474

# I. Comunidad Autónoma

## 1. Disposiciones Generales

### Presidencia

**8634 Ley 7/2017, de 21 de diciembre, de Presupuestos Generales de la Comunidad Autónoma de la Región de Murcia para el ejercicio 2018.**

El Presidente de la Comunidad Autónoma de la Región de Murcia

Sea notorio a todos los ciudadanos de la Región de Murcia, que la Asamblea Regional ha aprobado la Ley de Presupuestos Generales de la Comunidad Autónoma de la Región de Murcia para el ejercicio 2018

Por consiguiente, al amparo del artículo 30.Dos, del Estatuto de Autonomía, en nombre del Rey, promulgo y ordeno la publicación de la siguiente Ley:

**Preámbulo**

La elaboración y presentación de Los Presupuestos Generales de la Comunidad Autónoma de la Región de Murcia para 2018 ha sido posible una vez que se han conocido las cifras de participación en los ingresos del Estado y demás ingresos del sistema de financiación autonómica, que le corresponden a nuestra Comunidad Autónoma, así como el objetivo de déficit para 2018.

Dichos Presupuestos Generales están confeccionados conforme a la metodología marcada por la Ley Orgánica 2/2012, de 27 de abril, de Estabilidad Presupuestaria y Sostenibilidad Financiera. En su artículo 30.1 dicha ley dispone que "el Estado, las Comunidades Autónomas y las Corporaciones Locales aprobarán, en sus respectivos ámbitos, un límite máximo de gasto no financiero, coherente con el objetivo de estabilidad presupuestaria y la regla de gasto, que marcará el techo de asignación de recursos de sus Presupuestos".

Para dar efectivo cumplimiento a este mandato en el ámbito de la Comunidad Autónoma de la Región de Murcia, la disposición adicional primera de la Ley 5/2012, de 29 de junio, de ajuste presupuestario y de medidas en materia de función pública, señala que "El Consejo de Gobierno, a propuesta del Consejero de Economía y Hacienda, acordará el límite de gasto no financiero a que se refiere el artículo 30 de la Ley Orgánica 2/2012, de 27 de abril, de Estabilidad Presupuestaria y Sostenibilidad Financiera. Dicho acuerdo será remitido a la Asamblea Regional para su aprobación por el Pleno".

El Consejo de Gobierno en su sesión celebrada el 24 de octubre de 2017, ha aprobado el límite máximo de gasto no financiero del Presupuesto consolidado de la Administración general de la Comunidad Autónoma de la Región de Murcia y sus organismos autónomos para el ejercicio 2018, que se fija en 4.529.612.844,95 euros.

El proceso de cálculo del límite de gasto no financiero para el ejercicio 2018 se ha realizado con la estimación de los ingresos presupuestarios no financieros consolidados de la Administración general de la Comunidad Autónoma de la Región de Murcia y sus organismos autónomos para dicho ejercicio. A esta cantidad se han agregado el margen derivado del objetivo de estabilidad presupuestaria y los ajustes de Contabilidad Nacional.

La presente ley, de acuerdo con los criterios definidos por el Tribunal Constitucional, recoge las previsiones de ingresos y las autorizaciones de gastos para el ejercicio 2018, así como aquellas disposiciones de carácter normativo que guardan relación directa con las previsiones de ingresos, las habilitaciones de gasto o los criterios de política económica general, que sean complemento para la más fácil interpretación y más eficaz ejecución de los Presupuestos y de la política económica del Gobierno regional.

Formalmente, el texto articulado de la ley se compone de sesenta artículos, treinta y nueve disposiciones adicionales, una disposición transitoria, una disposición derogatoria, once disposiciones finales, y seis anexos y, de acuerdo con la ordenación sistemática de su contenido, presenta la estructura con el detalle que seguidamente se indica.

El título I "Aprobación de los Presupuestos" se divide en dos capítulos.

El capítulo I recoge los créditos globales que se aprueban para la Administración Pública Regional, sus organismos autónomos y las entidades públicas empresariales, otras entidades de derecho público de la Comunidad Autónoma de la Región de Murcia, sociedades mercantiles regionales, fundaciones del sector público autonómico, así como para los consorcios adscritos a la Administración pública regional, determinándose el importe global con el que se financiarán dichos créditos, así como el importe del presupuesto consolidado de la Administración Pública Regional y sus organismos autónomos, y la distribución funcional del gasto.

El capítulo II recoge el importe de los beneficios fiscales para el ejercicio 2018.

El título II "De las modificaciones en los créditos presupuestarios" se estructura en dos capítulos.

El capítulo I establece las normas generales aplicables a las modificaciones de crédito que se realicen durante el ejercicio 2018, entre las que figuran las excepciones a las reglas de vinculación previstas en el artículo 35 del Texto Refundido de la Ley de Hacienda de la Región de Murcia, así como disposiciones tendentes al mantenimiento de la disciplina presupuestaria y a la mejora de la gestión presupuestaria. Así, se regulan las modificaciones de crédito entre la Administración general y sus organismos autónomos, las modificaciones que afecten a los presupuestos de las entidades integrantes del sector público autonómico, las modificaciones que afecten a los créditos del capítulo I (Gastos de personal), las adecuaciones de los créditos financiados con ingresos finalistas, las transferencias a corporaciones locales, así como la habilitación de partidas presupuestarias y las adaptaciones técnicas del presupuesto.

También recoge este capítulo un precepto atribuyendo a los titulares de organismos autónomos las mismas competencias atribuidas a los consejeros, en sus respectivas secciones, en materia de modificaciones de crédito.

Por su parte, el capítulo II "Ampliaciones y generaciones de crédito", recoge la enumeración de los créditos que tendrán la consideración de ampliables durante el ejercicio 2018, distinguiendo los supuestos generales, los supuestos específicos, y la forma de financiación de dichos expedientes con retenciones en otros créditos que no entrañen déficit presupuestario, conforme a lo dispuesto en la normativa de estabilidad presupuestaria; así como una disposición específica referente a las generaciones de crédito, en la que se ha suprimido la posibilidad de efectuar generaciones crédito por los mayores ingresos en concepto de

incapacidad temporal, en consonancia asimismo con la exigencia contenida en la normativa de estabilidad presupuestaria de destinar íntegramente los ingresos obtenidos por encima de lo previsto a reducir el nivel de deuda pública.

El título III relativo a los "Gastos de personal" se estructura en dos capítulos. La regulación contenida en el capítulo I "Regímenes retributivos", se remite en cuanto a los posibles incrementos retributivos a lo que se pueda establecer en la legislación básica del Estado.

Asimismo, se culmina el proceso de homologación y reordenación retributiva de la disposición adicional vigésima sexta, apartado dos, punto 2, de la Ley 6/2011, de 26 de diciembre, de Presupuestos Generales de la Comunidad Autónoma de la Región de Murcia para 2012, abonándose las cantidades pendientes.

En cuanto a las disposiciones adicionales en materia de función pública, se continúa con el levantamiento progresivo de la suspensión de las ayudas del Plan de acción social. En este sentido, junto al mantenimiento de las ayudas recogidas en las anteriores leyes de presupuestos, se añade, además, la ayuda por estudios universitarios. Destaca, asimismo, la incorporación de una disposición adicional que establece la progresiva recuperación en los ejercicios 2018 y 2019 de los importes de los conceptos autonómicos dejados de percibir en la paga extraordinaria de diciembre de 2013 y se faculta al Consejo de Gobierno para establecer el calendario de recuperación de los importes dejados de percibir correspondientes a los conceptos autonómicos de la paga extraordinaria de junio de 2014.

Por lo que se refiere a las disposiciones finales en materia de función pública, se modifica el Texto Refundido de la Ley de la Función Pública de la Región de Murcia. Así, en primer lugar, se adicionan dos nuevos párrafos al artículo 40 para excluir en los procedimientos de provisión por el sistema de concurso los puestos a los que esté adscrito, por motivos de salud o rehabilitación, personal funcionario de carrera o laboral fijo con una patología irreversible reconocida. En segundo lugar, se modifica la disposición adicional primera para ampliar el ámbito personal de la reserva de plazas para personas con discapacidad intelectual, entendiendo por tales aquellas con un grado de discapacidad igual o superior al 33 por ciento, con un diagnóstico de "capacidad intelectual límite" o inferior.

En definitiva, esta ley viene a impulsar la recuperación progresiva de las condiciones de trabajo de los empleados públicos, procurando su equilibrio con el mantenimiento de determinadas medidas de contención del gasto público en materia de recursos humanos.

El título IV relativo a la "Gestión presupuestaria" se estructura en tres capítulos.

El capítulo I establece una serie de normas sobre gestión presupuestaria, entre las que se incluyen las disposiciones relativas a la atribución al Consejo de Gobierno de las autorizaciones de gastos que superen los 1.200.000 euros, con la excepción, entre otras, de las aportaciones a organismos autónomos, entes públicos, sociedades mercantiles regionales, fundaciones del sector público autonómico y consorcios adscritos a la Administración pública regional, cuyos presupuestos se integran en los presupuestos generales de la Comunidad Autónoma. También se contiene la regulación de los proyectos de gasto, incluidos los relativos a las subvenciones nominativas, normas para las transferencias de crédito de los gastos con financiación afectada y para las que se tramiten como consecuencia de reorganizaciones administrativas, así como la disposición que establece la exención de fiscalización previa para los gastos corrientes de cuantía

inferior a 4.500 euros, la regulación de los proyectos de inversión incluidos en los Fondos de Compensación Interterritorial, la regulación de la gestión de los créditos correspondientes a la Política Agraria Común, y medidas de fomento del patrimonio histórico y de fomento social.

El capítulo II incluye disposiciones relativas al destino de los remanentes producidos en el Plan provincial de cooperación a las obras y servicios de competencia municipal, y a las bajas por adjudicación de las obras municipales que cuenten con financiación autonómica. En la primera de ellas se dispone que los ayuntamientos podrán solicitar nuevas actuaciones cuyo objeto sea la disminución de déficits en infraestructuras básicas. En la segunda disposición se establece que el importe de las bajas podrá quedar a disposición del ayuntamiento correspondiente previa autorización del titular de la consejería competente por razón de la materia. Se regula, asimismo, el Fondo de financiación de las corporaciones locales menores de 5.000 habitantes, destinado a la financiación de los gastos corrientes de dichas entidades, y se establecen los criterios de reparto de fondos de los distintos planes de cooperación local.

El capítulo III "Gestión de los presupuestos docentes" regula la gestión de los presupuestos docentes, tanto universitarios como no universitarios. Se establece la regulación de los módulos económicos de distribución de los fondos públicos para el sostenimiento de los centros concertados, con arreglo a las cuantías fijadas en el Anexo II. Se regula asimismo el procedimiento de autorización de las nuevas unidades escolares y de modificación de los conciertos ya suscritos, que pretende racionalizar el proceso de gestión presupuestaria. Por último, en este capítulo se fija el importe de la autorización de los costes de personal de las universidades públicas de la Región de Murcia para el ejercicio 2018.

El título V, "Operaciones financieras" se estructura en dos capítulos, relativos, respectivamente, a la deuda pública, y a los avales públicos.

El capítulo I regula el límite del endeudamiento de la Comunidad Autónoma, estableciendo que el importe de la deuda viva por operaciones de endeudamiento a largo plazo existente a 31 de diciembre del ejercicio 2018, no superará el correspondiente a 1 de enero de 2018 en más de 153.515.431 euros, con determinadas excepciones en el marco de la normativa y acuerdos sobre estabilidad presupuestaria. También se regula el endeudamiento de los organismos públicos, sociedades mercantiles regionales y otras entidades públicas, incluyéndose de forma expresa a las fundaciones públicas y consorcios adscritos a la Comunidad Autónoma, así como a las universidades públicas de la Región de Murcia, extendiéndose a todas las entidades incluidas en el sector Administraciones públicas de la Comunidad Autónoma la exigencia de autorización previa de la Consejería de Hacienda y Administraciones Públicas para concertar cualquier operación de endeudamiento, que se realizará siempre de los límites establecidos en materia de estabilidad presupuestaria y a propuesta del Instituto de Crédito y Finanzas de la Región de Murcia, quien se encargará de velar por la aplicación del principio de prudencia financiera en el ámbito del sector público regional. Se incluye, asimismo, la obligación de remitir mensualmente al Instituto de Crédito y Finanzas de la Región de Murcia información relativa a su situación de endeudamiento por parte de todos los organismos y entidades integrantes del sector público regional. Por último, en este capítulo se regulan diversos aspectos relevantes para lograr una adecuada coordinación y eficacia en la gestión de la tesorería de los organismos y demás entidades del sector público regional,

El capítulo II establece por su parte el importe máximo de los avales que puede prestar durante el ejercicio 2018 tanto la Administración general como el Instituto de Crédito y Finanzas de la Región de Murcia y el Instituto de Fomento, con arreglo a la normativa que define el principio de prudencia financiera de las comunidades autónomas para este tipo de operaciones financieras.

El Título VI está dedicado a las medidas de naturaleza tributaria y se divide en dos capítulos.

El Capítulo I contiene las modificaciones introducidas en los tributos cedidos, de conformidad con las competencias normativas que reconoce la Ley 22/2009, de 18 de diciembre, por la que se regula el sistema de financiación de las Comunidades Autónomas de régimen común y Ciudades con Estatuto de Autonomía y se modifican determinadas normas tributarias.

Las medidas se adoptan principalmente a través de la modificación del Texto Refundido de las Disposiciones Legales vigentes en la Región de Murcia en materia de Tributos Cedidos, aprobado por Decreto Legislativo 1/2010, de 5 de noviembre.

En el ámbito del Impuesto sobre la Renta de las Personas Físicas, se incrementa el importe de la deducción por gastos en la adquisición de material escolar y libros de texto, que pasa de 100 a 120 euros por cada descendiente.

Asimismo, se incrementa el número de contribuyentes que podrán beneficiarse de esta deducción, ya que se amplían los límites de la base imponible requeridos para tener derecho a la misma.

En el Impuesto sobre Sucesiones y Donaciones, se continúa con la senda iniciada en 2015 de rebaja progresiva de la tributación en caso de herencias o donaciones entre ascendientes, cónyuges y descendientes, ampliando la deducción en la cuota hasta el 99%, tanto para Sucesiones como para Donaciones, lo que supone la práctica eliminación del impuesto.

Ello implica que resulten de escasa aplicación práctica ciertas reducciones en la base imponible previstas tanto en la modalidad de Sucesiones como en Donaciones, por lo que se procede a su eliminación, consiguiendo además una importante simplificación en la gestión y aplicación del impuesto para los contribuyentes.

En concreto, en ambas modalidades del impuesto se eliminan la reducción por adquisición de metálico destinado a la constitución o adquisición de empresa individual, negocio profesional o a la adquisición de participaciones en entidades, la reducción por adquisición de explotaciones agrícolas, la reducción por adquisición de inmuebles destinados a la constitución o ampliación de empresa individual, negocio profesional o a la adquisición de participaciones en entidades, así como la reducción por adquisición de bienes integrantes del patrimonio cultural de la Región de Murcia. Además, en la modalidad de Donaciones también se suprimen las reducciones por adquisición de vivienda habitual, de cantidad en metálico destinada a su adquisición o de solar con destino a su construcción.

Además de lo anterior, se amplía la aplicación de la reducción por adquisición de empresa individual, negocio profesional o participaciones en entidades, en ambas modalidades del impuesto, hasta los parientes colaterales de cuarto grado. De este modo se favorece la transmisión intergeneracional de empresas y negocios familiares.

Por otra parte, en lo relativo a los Tributos sobre el Juego, se da una nueva redacción a la regulación de determinados tipos tributarios y cuotas fijas, con

simple finalidad aclaratoria y unificadora, puesto que no supone una modificación del contenido. En concreto, en la tasa fiscal de la modalidad de casinos se vuelve a regular expresamente la tarifa ordinaria, sustituyendo la referencia temporal que existía hasta ahora para su determinación. Además, se incorpora al texto refundido el régimen de cuotas reducidas para las máquinas recreativas y de azar, en caso de mantenimiento del empleo de las entidades operadoras, que en los últimos años ha venido regulándose en diferentes leyes. Como novedad, debe destacarse la regulación del devengo de la tasa fiscal sobre la modalidad electrónica del juego del bingo.

El Capítulo II está dedicado a las medidas relacionadas con los tributos propios de la Comunidad Autónoma.

En primer lugar, se modifica la Ley 9/2005, de 29 de diciembre, de Medidas Tributarias en materia de Tributos Cedidos y Tributos propios año 2006, en particular en lo relativo a la regulación de los impuestos medioambientales. A este respecto, se establece una nueva delimitación competencial entre las consejerías competentes en materia de hacienda y en materia de medio ambiente, así como varias disposiciones de derecho transitorio Por otro lado, se modifica la fórmula de cálculo de los pagos fraccionados a cuenta del Impuesto sobre vertidos a las aguas litorales, estableciendo su importe por referencia a magnitudes del periodo impositivo en curso y no del periodo anterior.

En segundo lugar, se adoptan una serie de medidas en materia de tasas regionales. En este ámbito destaca, con carácter general, el mantenimiento de los importes de las tasas y precios públicos de la Hacienda regional, para el ejercicio 2018, en las mismas cuantías que se han aplicado durante el ejercicio 2017.

Asimismo, se modifica la redacción de varias tasas, a propuesta de las distintas consejerías, principalmente con el objetivo de adaptar su regulación a los cambios producidos en la normativa sectorial a la que se refiere cada tasa. También, es destacable la introducción de bonificaciones en favor de las víctimas del terrorismo, así como para sus cónyuges e hijos, y la rebaja de las tasas que gravan la realización de inspecciones técnicas reglamentarias y expedición de documentos relativos a vehículos.

Se completa el texto con una disposición derogatoria por la que se deroga la Orden de 1 de marzo de 2013, de la Consejería de Sanidad y Política Social, por la que se establecen los precios públicos de los Servicios de Mediación Familiar y de los Puntos de Encuentro Familiar en la Región de Murcia.

Por último, en virtud de sendas disposiciones finales se modifican, de forma puntual, el Decreto n.º 126/2010, de 28 de mayo, por el que se establecen los criterios para determinar la capacidad económica de los beneficiarios y su participación en la financiación de las prestaciones económicas y servicios del sistema de autonomía y atención a la dependencia en la Comunidad Autónoma de la Región de Murcia, así como la Orden de la Consejería de Política Social, Mujer e Inmigración, de 27 de junio de 2011, por la que se establecen los precios públicos por la prestación de los servicios del sistema de autonomía y atención a la dependencia y del Sistema de Servicios Sociales con financiación pública en la Comunidad Autónoma de la Región de Murcia.

El Título VII "De la información a la Asamblea Regional, contiene la relación detallada de información a remitir por el Consejo de Gobierno a la Comisión de Economía, Hacienda y Presupuesto de la Asamblea, en materia de ejecución

presupuestaria, endeudamiento y otras actuaciones de la Administración pública regional relacionadas con el presupuesto.

Para mejorar la sistemática de la ley, se ha creído conveniente distribuir las disposiciones adicionales, que son numerosas, en cuatro bloques: Así, el bloque I reúne los preceptos en materia presupuestaria y tributaria, el bloque II los que se refieren a la materia de función pública y gastos de personal, el bloque III los relativos a la materia de fomento (contratación, subvenciones, etc…), y el bloque IV los que tratan de la racionalización del sector público.

Las disposiciones adicionales del primer bloque hacen referencia al sistema de seguimiento de objetivos presupuestarios; a la imputación de gastos de ejercicios anteriores al presupuesto de 2018; a la tramitación anticipada de los expedientes de gasto de forma que se les apliquen los límites de los gastos plurianuales; a las bajas por adjudicación, a las transferencias de crédito que afecten a fondos del préstamo del Banco Europeo de Inversiones para paliar los daños del terremoto de Lorca; a las transferencias de créditos financiados por el Servicio Público de Empleo Estatal; a incorporaciones de crédito en el presupuesto del Instituto Murciano de Investigación y Desarrollo Agrario y Alimentario con el fin de posibilitar la financiación de trabajos de investigación científica por parte de empresas del sector agrario y alimentario; a los pagos que se realicen a favor de los centros docentes públicos no universitarios; a la suspensión de los pagos a favor de las entidades del sector público que no cumplan el deber de información en materia de estabilidad presupuestaria; al procedimiento de depuración de saldos antiguos por derechos pendientes de cobro; y a la suspensión del artículo 55.6 del Texto Refundido de la Ley de Hacienda de la Región de Murcia.

En el bloque II se contienen diversas disposiciones relativas a la materia de función pública, a la suspensión temporal de pactos y acuerdos sindicales; a la regulación de las indemnizaciones por asistencia a determinados órganos colegiados; a medidas en materia de personal aplicables a entidades del sector público regional distintas de la Administración general y sus organismos autónomos; a los Centros de Especial Atención; a la recuperación de los conceptos retributivos dejados de percibir correspondientes a diciembre de 2013 y junio de 2014; y a la carrera y promoción profesional del personal del Servicio Murciano de Salud.

El tercer bloque incluye disposiciones referentes a contratos de obras y servicios que superen los 150.000 euros; a medidas de contratación en el sector público regional; a la integración del Registro de Licitadores y del Registro de Empresas Clasificadas de la Comunidad Autónoma de la Región de Murcia en el Registro Oficial de Licitadores y Empresas Clasificadas del Sector Público; a convenios o acuerdos que afecten al patrimonio de la Comunidad Autónoma de la Región de Murcia; al pago del Impuesto sobre Bienes Inmuebles derivado de los bienes de titularidad de la Comunidad Autónoma de la Región de Murcia; a la tramitación de determinados gastos derivados de la Ley Orgánica 1/1996, de 15 de enero, de protección jurídica del menor, de la Ley Orgánica 5/2000, de 12 de enero, de responsabilidad penal de los menores, y de otras situaciones de emergencia social; a las subvenciones nominativas del Servicio Murciano de Salud; a las subvenciones nominativas de la Entidad Regional de Saneamiento y Depuración de Aguas Residuales; a las subvenciones o anticipos reintegrables; a las infraestructuras financiadas con fondos públicos y privados; a líneas de anticipos del Instituto de Crédito y Finanzas de la Región de Murcia; y a la

autorización de la celebración de grandes eventos que contribuyan a proyectar la imagen de la Región;

En el último de los bloques se contienen disposiciones relativas a los contratos-programa; a medidas de control sobre los gastos plurianuales de las entidades públicas, sociedades mercantiles regionales, fundaciones y consorcios públicos; al control interno del sector público regional; a la elaboración de un Plan de acción por las entidades objeto de auditoría; a la creación de entidades del sector público regional; a la reestructuración del sector público regional; al régimen de extinción de las deudas no presupuestarias de los entes públicos de la Comunidad Autónoma de la Región de Murcia, surgidas del pago de sus facturas a través de mecanismos extraordinarios de financiación y pago a proveedores; a condonación de deudas no tributarias correspondientes al reintegro de las subvenciones concedidas a la Asociación de Minusválidos Físicos Unidos de Cartagena y comarca (AMFUCC), a través de la Federación de Asociaciones Murcianas de Personas con Discapacidad Física y Orgánica (FAMDIF); y a la condonación de intereses de demora derivados de expedientes de reintegro de las ayudas concedidas al amparo del Real Decreto-Ley 6/2011, de 13 de mayo, por el que se adoptan medidas urgentes para reparar los daños causados por los movimientos sísmicos acaecidos el 11 de mayo de 2011 en Lorca.

Las disposiciones finales modifican diversos textos legales, así la disposición final primera modifica el Texto Refundido de la Ley de Hacienda de la Región de Murcia, modificando el artículo 45 que regula las generaciones de crédito en el sentido de suprimir diversos supuestos en coherencia con la normativa de estabilidad presupuestaria, y suprimiendo por la misma razón el artículo 46 relativo a las reposiciones de crédito; la disposición final segunda modifica el Texto Refundido de la Ley de la Función Pública de la Región de Murcia, aprobado por Decreto Legislativo 1/2001, de 26 de enero, excluyendo del procedimiento de provisión por el sistema de concurso de méritos los puestos a los que esté adscrito personal con patologías irreversibles, y ampliando el ámbito personal de la reserva de plazas para personas con discapacidad intelectual; la disposición final tercera modifica el Texto Refundido de la Ley de Ordenación de Cuerpos y Escalas de la Administración Pública de la Región de Murcia, aprobado por Decreto Legislativo 1/2000, de 15 de diciembre, ampliando el plazo de integración en el Cuerpo Superior de Administradores Tributarios y en el Cuerpo de Técnicos Tributarios de la Región de Murcia hasta el 31 de diciembre de 2019; la disposición final cuarta modifica la Ley 5/2001, de 5 de diciembre, de personal estatutario del Servicio Murciano de Salud, acotando el ámbito de la posibilidad de reducción del complemento específico al personal facultativo sanitario, y no al resto de categorías sanitarias o no sanitarias; la disposición final quinta modifica la Ley 14/2012, de 27 de diciembre, de medidas tributarias, administrativas y de reordenación del sector público regional, en lo relativo al destino del remanente derivado de las transferencias de financiación y subvenciones recibidas por las entidades integrantes del sector público regional; la disposición final sexta modifica el Decreto-Ley 4/2014, de 30 de diciembre, de medidas tributarias de apoyo a las empresas, y de organización y simplificación administrativa; la disposición final séptima modifica el Decreto n.º 126/2010, de 28 de mayo, por el que se establecen los criterios para determinar la capacidad económica de los beneficiarios y su participación en la financiación de las prestaciones económicas y servicios del sistema de autonomía y atención a la dependencia en la Comunidad Autónoma de la Región de Murcia; la disposición final octava modifica

la Orden de la Consejería de Política Social, Mujer e Inmigración, de 27 de junio de 2011, por la que se establecen los precios públicos por la prestación de los servicios del sistema de autonomía y atención a la dependencia y del Sistema de Servicios Sociales con financiación pública en la Comunidad Autónoma de la Región de Murcia; y la disposición final novena establece el rango de las normas reglamentarias anteriormente modificadas por disposiciones finales de esta ley.

Las disposiciones finales décima y undécima hacen referencia a la facultad de desarrollo y ejecución de la ley por parte del Consejo de Gobierno, y a la entrada en vigor de la misma, respectivamente.

Por último, los anexos I, II, III, IV, V y VI hacen referencia a los proyectos de gasto de subvenciones nominativas de la Administración general y sus organismos autónomos; a los módulos económicos de distribución de fondos públicos para el sostenimiento de los centros concertados; a las subvenciones nominativas del Servicio Murciano de Salud; a las subvenciones nominativas de la Entidad Regional de Saneamiento y Depuración de Aguas Residuales; a las actuaciones de la Ley 4/1990, de 11 de abril, de Medidas de Fomento del Patrimonio Histórico de la Región de Murcia; y a las actuaciones de la Ley 3/2003, de 10 de abril, del Sistema de Servicios Sociales de la Región de Murcia, respectivamente.

TÍTULO I

APROBACIÓN DE LOS PRESUPUESTOS

**Capítulo I**

**Créditos iniciales y financiación de los mismos**

**Artículo 1. Ámbito de los Presupuestos Generales de la Comunidad Autónoma de la Región de Murcia.**

Por la presente ley se aprueban los Presupuestos Generales de la Comunidad Autónoma de la Región de Murcia para el ejercicio 2018, integrados por:

a) El Presupuesto de la Administración general de la Comunidad Autónoma.

b) Los presupuestos de los siguientes organismos autónomos de la Comunidad Autónoma de la Región de Murcia:

·Boletín Oficial de la Región de Murcia.

·Instituto Murciano de Acción Social.

·Servicio Regional de Empleo y Formación.

·Instituto Murciano de Investigación y Desarrollo Agrario y Alimentario.

·Agencia Tributaria de la Región de Murcia.

c) Los presupuestos de las siguientes entidades públicas empresariales, otras entidades de derecho público de la Comunidad Autónoma de la Región de Murcia y sociedades mercantiles regionales:

·Instituto de Fomento de la Región de Murcia.

·Servicio Murciano de Salud.

·Radiotelevisión de la Región de Murcia.

·Consejo Económico y Social de la Región de Murcia

·Entidad Regional de Saneamiento y Depuración de Aguas Residuales de la Región de Murcia.

·Instituto de las Industrias Culturales y de las Artes de la Región de Murcia.

·Instituto de Turismo de la Región de Murcia.

·Instituto de Crédito y Finanzas de la Región de Murcia.

·Región de Murcia Deportes, SAU.

·Desaladora de Escombreras, S.A.

·Industrialhama.

d) Los presupuestos de las siguientes fundaciones del sector público autonómico:

·Fundación Mariano Ruiz Funes.

·Fundación Murciana para la Tutela y Defensa Judicial de Adultos.

·Fundación Séneca, Agencia Regional de Ciencia y Tecnología.

·Fundación Integra.

·Fundación Instituto Euromediterráneo del Agua.

·Fundación para la Formación e Investigación Sanitaria.

·Fundación Orquesta Sinfónica de la Región de Murcia.

e) Los presupuestos de los siguientes consorcios adscritos a la Administración Pública de la Comunidad Autónoma de la Región de Murcia:

·Consorcio Campus Universitario de Lorca.

·Consorcio Gestión de Residuos Sólidos Región de Murcia.

·Consorcio Marina de Cope.

·Consorcio de las Vías Verdes de la Región de Murcia.

·Consorcio Depósito Franco de Cartagena.

**Artículo 2. Créditos iniciales y financiación del presupuesto de la Administración general de la Comunidad Autónoma.**

1. En el estado de gastos del presupuesto de la Administración general de la Comunidad Autónoma, se aprueban créditos por un importe total de 5.400.494.118 euros, que se financiarán con los derechos económicos a liquidar durante el ejercicio, estimados en 5.400.494.118 euros.

2. Integrado en el Presupuesto de la Administración general de la Comunidad Autónoma, se recoge el presupuesto de gastos de la Asamblea Regional, en el que se incluyen créditos por importe de 12.107.819 euros.

**Artículo 3. Créditos iniciales y financiación de los presupuestos de los organismos autónomos.**

En los estados de gastos del presupuesto de los organismos autónomos, se aprueban créditos por los siguientes importes:

| ORGANISMOS AUTÓNOMOS | EUROS |
|---|---|
| Boletín Oficial de la Región de Murcia | 1.857.115 |
| Instituto Murciano de Acción Social | 278.838.521 |
| Servicio Regional de Empleo y Formación | 92.503.214 |
| Instituto Murciano de Investigación y Desarrollo Agrario y Alimentario | 10.261.066 |
| Agencia Tributaria de la Región de Murcia | 19.073.245 |
| **TOTAL** | **402.533.161** |

Los créditos anteriores se financiarán con los derechos económicos a liquidar durante el ejercicio, que se estiman en un importe igual a los créditos consignados.

**Artículo 4. Dotaciones iniciales y financiación de los presupuestos de las entidades públicas empresariales, otras entidades de derecho público de la Comunidad Autónoma de la Región de Murcia, sociedades mercantiles regionales, fundaciones del sector público autonómico y consorcios adscritos a la Administración pública regional.**

En los presupuestos de las entidades públicas empresariales, otras entidades de derecho público de la Comunidad Autónoma, sociedades mercantiles regionales, fundaciones del sector público autonómico, y consorcios adscritos a la Administración pública regional, se aprueban las siguientes dotaciones, financiadas con unos recursos totales de igual cuantía:

| ENTIDADES PÚBLICAS EMPRESARIALES Y OTRAS ENTIDADES DE DERECHO PÚBLICO DE LA CARM | EUROS |
|---|---|
| Instituto de Fomento de la Región de Murcia. | 33.336.100 |
| Servicio Murciano de Salud. | 1.825.894.276 |
| Radiotelevisión de la Región de Murcia | 5.365.339 |
| Consejo Económico y Social de la Región de Murcia. | 749.157 |
| Entidad Regional de Saneamiento y Depuración de Aguas Residuales de la Región de Murcia. | 79.765.187 |
| Instituto de las Industrias Culturales y de las Artes | 7.282.440 |
| Instituto de Turismo de la Región de Murcia | 12.914.455 |
| Instituto de Crédito y Finanzas de la Región de Murcia | 57.196.3352 |
| **TOTAL** | **2.022.503.306** |
| **SOCIEDADES MERCANTILES REGIONALES** | **EUROS** |
| Región de Murcia Deportes, S.A.U. | 2.038.983 |
| Desaladora de Escombreras, S.A. | 26.901.361 |
| Industrialhama | 1.787.235 |
| **TOTAL** | **30.727.579** |

| FUNDACIONES DEL SECTOR PÚBLICO AUTONÓMICO | EUROS |
|---|---|
| Fundación Mariano Ruiz Funes | 56.000 |
| Fundación Murciana para la Tutela y Defensa Judicial de Adultos | 480.058 |
| Fundación Séneca, Agencia Regional de Ciencia y Tecnología | 8.814.146 |
| Fundación Integra | 2.893.862 |
| Fundación Instituto Euromediterráneo del Agua | 308.810 |
| Fundación para la Formación e Investigación Sanitaria | 10.589.012 |
| Fundación Orquesta Sinfónica de la Región de Murcia | 2.418.663 |
| **TOTAL** | **25.560.551** |

| CONSORCIOS ADSCRITOS A LA ADMINISTRACIÓN PÚBLICA REGIONAL | EUROS |
|---|---|
| Consorcio Campus Universitario de Lorca | 452.600 |
| Consorcio Gestión de Residuos Sólidos Región de Murcia | 9.545.245 |
| Consorcio Marina de Cope | 500 |
| Consorcio de las Vías Verdes de la Región de Murcia | 233.406 |
| Consorcio Depósito Franco de Cartagena | 182.937 |
| **TOTAL** | **10.414.688** |

**Artículo 5. Presupuesto consolidado de la Administración general de la Comunidad Autónoma y sus organismos autónomos.**

El presupuesto consolidado de la Administración general de la Comunidad Autónoma y sus organismos autónomos asciende a 5.480.443.388 euros.

| PRESUPUESTO | EUROS |
|---|---|
| Administración general | 5.077.910.227 |
| Organismos autónomos | 402.533.161 |
| **TOTAL** | **5.480.443.388** |

**Artículo 6. Distribución funcional del gasto.**

La distribución funcional del gasto del presupuesto consolidado de la Administración general de la Comunidad Autónoma y sus organismos autónomos es la siguiente:

| FUNCION | EUROS |
|---|---|
| Alta dirección de la C.A. y del Gobierno | 46.589.321 |
| Administración general | 68.446.297 |
| Seguridad y protección civil | 43.803.365 |
| Seguridad y protección social | 364.759.620 |
| Promoción social | 79.570.960 |
| Sanidad | 1.826.858.489 |
| Educación | 1.377.158.453 |
| Ordenación territorio, urbanismo y vivienda | 59.375.469 |
| Bienestar comunitario | 96.703.170 |
| Cultura | 52.882.601 |
| Infraestructuras básicas y transportes | 144.120.136 |
| Comunicaciones | 9.498.109 |
| Infraestructuras agrarias | 31.205.717 |
| Investigación científica, técnica y aplicada | 29.990.840 |
| Información básica y estadística | 1.031.236 |
| Regulación económica | 44.041.734 |
| Regulación comercial | 1.827.410 |
| Regulación financiera | 2.067.773 |
| Agricultura, ganadería y pesca | 102.669.472 |
| Industria | 41.185.337 |
| Minería | 3.691.495 |
| Deuda pública | 1.052.966.384 |
| **TOTAL** | **5.480.443.388** |

## Capítulo II

## Beneficios fiscales

### Artículo 7. Beneficios fiscales

De conformidad con lo dispuesto en el artículo 27.2 del Texto Refundido de la Ley de Hacienda de la Región de Murcia, aprobado por Decreto Legislativo 1/1999 de 2 de diciembre, el importe de los beneficios fiscales que afectan a los tributos de la Comunidad Autónoma se estima en 911.806.871 euros de acuerdo con el siguiente detalle:

| | |
|---|---|
| Impuestos directos | 243.445.954 euros |
| Impuestos indirectos | 665.949.087 euros |
| Tasas | 2.411.830 euros |

# TÍTULO II

# MODIFICACIONES EN LOS CRÉDITOS PRESUPUESTARIOS

## Capítulo I

## Normas generales

### Artículo 8. Vinculación de los créditos.

1. Los créditos aprobados por la presente ley tendrán carácter limitativo y serán vinculantes a los siguientes niveles de la clasificación económica:

a) Artículo: capítulos 2 y 6.

b) Concepto: capítulos 1, 3, 5, 8 y 9.

c) Subconcepto: capítulos 4 y 7.

2. Sin perjuicio de lo dispuesto en el apartado anterior, serán vinculantes con el nivel de desagregación económica que a continuación se detalla, los siguientes créditos:

a) 162.00 “Formación y perfeccionamiento de personal”.

b) 162.06 “Plan de pensiones”.

c) 226 “Gastos diversos”.

d) 227 “Trabajos realizados por otras empresas y profesionales”.

e) 230 “Dietas”.

3. Tendrán carácter vinculante al nivel de desagregación económica con que aparecen en esta Ley los créditos declarados ampliables. No obstante, las cuotas sociales a cargo de la Comunidad Autónoma, conceptos 160 y 176, vincularán a nivel de concepto, y los créditos consignados en la sección 02 vincularán a nivel de artículo.

4. Los créditos del concepto 160 “Cuotas Sociales”, de todos los programas de gasto del presupuesto de la Administración general de la Comunidad Autónoma, cualquiera que sea la sección en la que se encuentren, estarán vinculados entre sí. Asimismo, los créditos del concepto 160 de todos los programas de gasto del Presupuesto de cada organismo autónomo estarán vinculados entre sí.

Por su parte, los créditos del concepto 176 “Cuotas Sociales”, de todos los programas de gasto del Presupuesto de la Administración general de la Comunidad Autónoma, cualquiera que sea la sección en la que se encuentren, estarán vinculados entre sí.

### Artículo 9. Principio general.

Durante el ejercicio 2018, las limitaciones señaladas en el artículo 44.1 del Texto Refundido de la Ley de Hacienda de la Región de Murcia, aprobado por

Decreto Legislativo 1/1999 de 2 de diciembre, se entenderán referidas al nivel de desagregación con que aparezca en el estado de gastos de los presupuestos.

**Artículo 10. Modificaciones de crédito entre la Administración general y organismos autónomos.**

1. En las modificaciones de crédito de los presupuestos de los organismos autónomos que para su financiación hagan necesaria la modificación del presupuesto de gastos de la Administración general de la Comunidad Autónoma, o del presupuesto de gastos de otro organismo autónomo, así como en las modificaciones de crédito de los presupuestos de la Administración general cuya financiación haga necesaria la modificación del presupuesto de gastos de algún organismo autónomo, incluyendo los ajustes en los estados de ingresos y gastos de ambos presupuestos, la tramitación y autorización de ambas modificaciones se realizará conjuntamente en un único expediente, cuya autorización corresponderá en todo caso al Consejo de Gobierno salvo en los supuestos de modificaciones de crédito cuyo origen sea alguna de las partidas a que se refieren los apartados 4, 5 y 6 del artículo 19 de esta ley, y en las modificaciones de crédito a que se refiere el artículo 13.3 de esta ley, en los que dicha autorización conjunta corresponderá al titular de la Consejería de Hacienda y Administraciones Públicas. Una vez autorizado el expediente, el libramiento de los fondos, en su caso, entre los respectivos presupuestos estará exento de fiscalización previa y no requerirá autorización del Consejo de Gobierno por razón de la cuantía.

2. En las modificaciones conjuntas del apartado anterior, cuando se trate de una transferencia de crédito y posterior generación, las partidas del presupuesto de gastos donde se produzca la generación estarán sujetas y serán tenidas en cuenta a efectos de las limitaciones establecidas en el artículo 44.1 del Texto Refundido de la Ley de Hacienda de la Región de Murcia.

Asimismo, cuando se trate de una ampliación de crédito financiada con retención en créditos de otro presupuesto, las minoraciones que se produzcan en las partidas del presupuesto de origen de la modificación de crédito no estarán sujetas ni serán tenidas en cuenta a efectos de las limitaciones establecidas en el artículo 44.1 del Texto Refundido de la Ley de Hacienda de la Región de Murcia.

3. Las variaciones que como consecuencia de tales modificaciones de crédito se produzcan en las partidas presupuestarias y en los proyectos de gasto que recogen las transferencias internas entre la Administración general y los organismos autónomos, o viceversa, o de los organismos autónomos entre sí, no estarán sujetas ni serán tenidas en cuenta a efectos de las limitaciones establecidas en el artículo 44.1 del Texto Refundido de la Ley de Hacienda de la Región de Murcia, ni les será tampoco de aplicación lo dispuesto en el artículo 12.1 de esta ley siempre que la partida destinataria final de la modificación de crédito sea una partida de capítulo I.

**Artículo 11. Modificaciones que afecten a los presupuestos de las entidades públicas empresariales, otras entidades de derecho público de la Comunidad Autónoma de la Región de Murcia, sociedades mercantiles regionales, fundaciones del sector público autonómico y consorcios adscritos a la Administración pública regional.**

1. Los expedientes de modificaciones de crédito en los Presupuestos Generales de la Administración general de la Comunidad Autónoma o de sus organismos autónomos, que supongan un incremento de las subvenciones o aportaciones de cualquier naturaleza a favor de las entidades públicas

empresariales, otras entidades de derecho público de la Comunidad Autónoma, sociedades mercantiles regionales, fundaciones del sector público autonómico y consorcios adscritos a la Administración pública regional, deberán incluir en el expediente las repercusiones que dichas modificaciones puedan producir en el presupuesto administrativo de la respectiva entidad, sociedad, fundación o consorcio, y su autorización corresponderá al titular de la Consejería de Hacienda y Administraciones Públicas.

2. En los expedientes a que se refiere el apartado anterior, cuando la cuantía de la modificación de crédito a efectuar sea superior al 20 por ciento del presupuesto inicial de gastos de la entidad, sociedad, fundación o consorcio -teniendo en cuenta en su caso para el cálculo de dicho porcentaje los importes de las modificaciones de crédito aprobadas con anterioridad- la competencia para su autorización corresponderá al Consejo de Gobierno, debiéndose incluir en el expediente la propuesta de modificación de sus presupuestos así como de la documentación complementaria de los mismos que acompaña al proyecto de ley de Presupuestos Generales de la Comunidad Autónoma, donde se recogerán las repercusiones de la modificación de crédito. A tales efectos, el titular de la Consejería de Hacienda y Administraciones Públicas elevará de forma conjunta para su aprobación al Consejo de Gobierno, tanto la propuesta de modificación de crédito como la oportuna propuesta de modificación de dichos presupuestos y de la documentación complementaria de los mismos.

Se entenderá como presupuesto inicial de gastos de la entidad, sociedad, fundación o consorcio, el resultante de la aprobación definitiva de los Presupuestos Generales de la Comunidad Autónoma, incluidas en su caso las modificaciones de las aportaciones que deban efectuarse conforme a lo dispuesto en el artículo 57.5 del Texto Refundido de la Ley de Hacienda de la Región de Murcia.

3. Los expedientes de modificaciones de crédito en los Presupuestos Generales de la Administración general de la Comunidad Autónoma o de sus organismos autónomos, que supongan una minoración de las subvenciones o aportaciones de cualquier naturaleza a favor de las entidades públicas empresariales, otras entidades de derecho público de la Comunidad Autónoma, sociedades mercantiles regionales, fundaciones del sector público autonómico y consorcios adscritos a la Administración pública regional, cualquiera que sea su cuantía, deberán tramitarse conforme a lo dispuesto en el apartado anterior.

4. Cuando se produzca una minoración en los ingresos previstos de los presupuestos de las entidades públicas empresariales, otras entidades de derecho público de la Comunidad Autónoma de la Región de Murcia, sociedades mercantiles regionales, fundaciones del sector público autonómico y consorcios adscritos a la Administración pública regional, procedentes de aportaciones o subvenciones de la Comunidad Autónoma de la Región de Murcia, y dicha minoración no sea consecuencia de un expediente de modificación de crédito en los Presupuestos Generales de la Administración general de la Comunidad Autónoma o de sus organismos autónomos, tales entidades deberán tramitar la oportuna modificación de sus presupuestos así como de la documentación complementaria de los mismos que acompaña al proyecto de ley de Presupuestos Generales de la Comunidad Autónoma. Esta modificación se remitirá, a través de la consejería de la que dependan, a la Consejería de Hacienda y Administraciones Públicas, que emitirá informe sobre la misma y la elevará para su aprobación al Consejo de Gobierno.

**Artículo 12. Modificaciones en los créditos del capítulo I.**

1. Durante el ejercicio 2018 no podrá minorarse el capítulo I del estado de gastos para financiar transferencias de crédito que impliquen aumentos de otros capítulos, salvo las que tengan por objeto aumentar los créditos destinados a la amortización de operaciones financieras pasivas, y las que afecten a la partida presupuestaria 13.02.00.121B.141.00 "Otro personal". Las transferencias de crédito que se refieran a ésta última partida no estarán sujetas ni serán tenidas en cuenta a efectos de las limitaciones establecidas en el artículo 44.1 del texto Refundido de la Ley de Hacienda de la Región de Murcia.

2. Excepcionalmente, durante el ejercicio 2018 se podrán minorar los créditos del capítulo I del presupuesto del Instituto Murciano de Acción Social con el fin de transferirlos a los capítulos II y IV del mismo presupuesto, siempre que se destinen a prestaciones y servicios derivados de la aplicación de la Ley 39/2006, de 14 de diciembre, de Promoción de la Autonomía Personal y Atención a las Personas en situación de dependencia, previo informe favorable de la Dirección General de la Función Pública y Calidad de los Servicios, que será emitido en el plazo máximo de quince días.

3. Igualmente, de modo excepcional, durante el ejercicio 2018, se podrán minorar los créditos del capítulo I del presupuesto del Servicio Regional de Empleo y Formación financiados con fondos del Servicio Público de Empleo Estatal, con el fin de transferirlos a los capítulos II y IV del mismo presupuesto siempre que se destinen al cumplimiento de los objetivos de la Estrategia Española de Activación para el Empleo vigente. Las transferencias de crédito a que se refiere este párrafo partida no estarán sujetas ni serán tenidas en cuenta a efectos de las limitaciones establecidas en el artículo 44.1 del texto Refundido de la Ley de Hacienda de la Región de Murcia.

4. Asimismo durante el ejercicio 2018, en la tramitación de los expedientes de modificaciones de créditos que se tramiten con motivo de cambios en la imputación presupuestaria de puestos de trabajo de la Administración regional, y que impulse la Consejería de Hacienda y Administraciones Públicas, no será necesario acompañar la autorización de disponibilidad de los créditos objeto de minoración.

**Artículo 13. Adecuaciones en los créditos financiados con ingresos finalistas.**

1. El titular de la Consejería de Hacienda y Administraciones Públicas podrá acordar las oportunas retenciones en los créditos para gastos financiados con ingresos finalistas, hasta tanto exista constancia del ingreso o de la asignación de los mismos a la Comunidad Autónoma de la Región de Murcia.

2. Cuando exista constancia de que la cuantía de los referidos ingresos finalistas va a ser inferior a la inicialmente prevista, el Consejo de Gobierno, a propuesta del titular de la Consejería de Hacienda y Administraciones Públicas, podrá efectuar los correspondientes ajustes en los estados de ingresos y gastos, que se instrumentarán mediante la figura modificativa de bajas por anulación.

3. En el supuesto de que existan fondos propios afectados correspondientes a tales ingresos, los mismos quedarán a disposición de la Consejería de Hacienda y Administraciones Públicas que asignará el destino final de dichos fondos efectuando, en su caso, las oportunas modificaciones de crédito. Corresponde al titular de la Consejería de Hacienda y Administraciones Públicas autorizar tales modificaciones, aunque se refieran a créditos de distintas secciones, o a

créditos de proyectos de gasto incluidos en el anexo I de esta ley. Si se tratase de transferencias de crédito, las mismas no estarán sujetas ni serán tenidas en cuenta a efectos de las limitaciones establecidas en el artículo 44.1 del Texto Refundido de la Ley de Hacienda de la Región de Murcia.

De igual modo se procederá en el caso de que la ejecución de las actuaciones para las que se previó la financiación afectada no exijan tal circunstancia, o cuando no se vayan a ejecutar las actuaciones en el presente ejercicio. En tales casos, previa la justificación de la no obligatoriedad de la aportación de la Comunidad Autónoma de la Región de Murcia, o en su caso, de la no ejecución de las actuaciones, la Consejería de Hacienda y Administraciones Públicas podrá disponer de los créditos no necesarios para destinarlos a otras finalidades, en la forma prevista en el párrafo anterior.

**Artículo 14. Transferencias a corporaciones locales.**

Las transferencias de crédito que sean necesarias para traspasar a las corporaciones locales las dotaciones precisas para el ejercicio de las competencias que se les atribuyan por vía de descentralización, no estarán sujetas a las limitaciones a que se refiere el punto 1 del artículo 44 del Texto Refundido de la Ley de Hacienda de la Región de Murcia.

**Artículo 15. Competencias de los titulares de organismos autónomos.**

Corresponderá a los titulares de los organismos autónomos, durante el ejercicio 2018, aprobar las modificaciones de crédito que afecten a sus respectivas secciones presupuestarias, en los mismos supuestos en los que los artículos 44.2, 45.5 y 46 del Texto Refundido de la Ley de Hacienda de la Región de Murcia, atribuyen dicha competencia a los consejeros en sus respectivas secciones.

**Artículo 16. Habilitación de partidas presupuestarias.**

1. La habilitación de nuevos artículos, conceptos o subconceptos no previstos en los estados de ingresos y de gastos de la presente ley, así como la modificación de los ya existentes, requerirá autorización del titular de la Consejería de Hacienda y Administraciones Públicas, siempre que no se encuentren incluidos en los códigos de la clasificación económica de los presupuestos aprobados por la Consejería de Hacienda y Administraciones Públicas. A tal fin, las distintas consejerías y organismos autónomos deberán remitir a la Dirección General de Presupuestos y Fondos Europeos toda la documentación que justifique la habilitación del código correspondiente. Asimismo, dicha habilitación o modificación podrá realizarse a iniciativa de la mencionada dirección general.

2. La habilitación de las partidas presupuestarias que sean precisas para una correcta imputación de los ingresos y de los gastos, se realizará por la Dirección General de Presupuestos y Fondos Europeos, previa solicitud justificada de los centros gestores.

**Artículo 17. Adaptaciones técnicas del Presupuesto.**

1. Durante el ejercicio 2018, el titular de la Consejería de Hacienda y Administraciones Públicas podrá efectuar en los estados de gastos e ingresos de los presupuestos aprobados las adaptaciones técnicas que sean precisas como consecuencia de reorganizaciones administrativas, del traspaso de competencias del Estado, y de la aprobación de normas con rango de ley. Dichas adaptaciones podrán consistir en la apertura, modificación o supresión de cualquier elemento de las clasificaciones orgánica, económica y funcional.

2. Asimismo durante el ejercicio 2018, si se produce alguna modificación en la distribución de competencias que tienen atribuidas las distintas consejerías y organismos autónomos, y con el fin de posibilitar el ejercicio efectivo de las mismas, el titular de la Consejería de Hacienda y Administraciones Públicas podrá dictar las normas que sean precisas para atribuir a los correspondientes órganos la gestión de los créditos de los programas afectados por tales cambios competenciales, incluidas las modificaciones de crédito y, en su caso, la gestión de los proyectos de gasto nominativos y de los créditos ampliables de la presente ley.

## Capítulo II

## Ampliaciones y generaciones de créditos

*Sección 1.ª Ampliaciones de Crédito*

**Artículo 18. Ampliaciones de crédito: supuestos generales.**

1. Se consideran ampliables hasta una suma igual a las obligaciones que se vayan a reconocer, los créditos que se detallan a continuación:

a) Los destinados al pago de intereses, amortizaciones y gastos derivados de operaciones de crédito concertadas por la Comunidad Autónoma.

b) Las cuotas sociales a cargo de la Comunidad Autónoma, conceptos 160 y 176.

c) Los trienios o antigüedad derivados del cómputo del tiempo de servicios realmente prestados a la Administración.

d) Los destinados al pago de retribuciones del personal, en cuanto precisen ser incrementados como consecuencia de situaciones que vengan impuestas por ley o por sentencia firme.

e) Los destinados al pago de intereses que no sean consecuencia del reconocimiento de ingresos indebidos, y de otros gastos financieros.

f) Los destinados al pago de "indemnizaciones por asistencias a tribunales de oposiciones y concursos", subconcepto 233.00.

**Artículo 19. Ampliaciones de crédito: supuestos específicos.**

1. Las partidas 01.01.00.111A.100- "Retribuciones básicas y otras remuneraciones de Altos Cargos", 01.01.00.111A.120.01 "Trienios", y 01.01.00.111A.150 "Productividad", serán ampliables en función de las obligaciones que se reconozcan. La ampliación se financiará mediante minoraciones de crédito de cualquier otra partida presupuestaria de la misma sección.

2. Las partidas 12.01.00.411A.440.05 y 12.01.00.411A.740.05, "Al Servicio Murciano de Salud", se consideran ampliables en función de las posibles necesidades de financiación no previstas inicialmente en su presupuesto. El Consejo de Gobierno aprobará, en su caso, la ampliación de crédito, en la que se valorarán las nuevas necesidades de financiación.

3. La partida 12.02.00.413B.221.06 "Productos farmacéuticos y material sanitario", se considera ampliable en función de los mayores créditos necesarios para atender los gastos de vacunación.

4. La partida 13.03.00.633A.500.00 "Fondo de contingencia presupuestaria", se considera ampliable en función de los mayores créditos necesarios para atender las necesidades urgentes e inaplazables que surjan durante el ejercicio, de conformidad con lo previsto en la normativa básica sobre estabilidad presupuestaria.

El Consejo de Gobierno será competente para autorizar las ampliaciones de crédito que afecten a esta partida presupuestaria.

Corresponde al titular de la Consejería de Hacienda y Administraciones Públicas autorizar las transferencias de crédito desde esta partida presupuestaria, aunque se refieran a créditos de distintas secciones, a créditos de proyectos de gasto incluidos en el Anexo I de esta ley. Dichas transferencias no estarán sujetas ni serán tenidas en cuenta a efectos de las limitaciones establecidas en el artículo 44.1 del Texto Refundido de la Ley de Hacienda de la Región de Murcia.

5. La partida 13.03.00.612F.510.00 "Fondos de financiación regional", se considera ampliable en función de los mayores créditos necesarios para atender las aportaciones regionales a proyectos cofinanciados con fondos externos, "fondos propios afectados", derivadas de la aprobación de nuevas intervenciones no previstas en los estados de gastos.

Corresponde al titular de la Consejería de Hacienda y Administraciones Públicas autorizar las transferencias de crédito desde esta partida presupuestaria, aunque se refieran a créditos de distintas secciones o a créditos de proyectos de gasto incluidos en el Anexo I de esta ley. Dichas transferencias no estarán sujetas ni serán tenidas en cuenta a efectos de las limitaciones establecidas en el artículo 44.1 del Texto Refundido de la Ley de Hacienda de la Región de Murcia.

6. La partida 13.03.00.633A.520.00 "Fondo de bajas por adjudicación" se considera ampliable en función de los importes de las bajas por adjudicación que se produzcan en los expedientes de contratación a que se refiere la disposición adicional cuarta de la presente ley. La financiación de estas ampliaciones de crédito se obtendrá con arreglo a lo dispuesto en dicha disposición adicional.

Corresponde al titular de la Consejería de Hacienda y Administraciones Públicas autorizar las transferencias de crédito desde esta partida presupuestaria, aunque se refieran a créditos de distintas secciones, o a créditos de proyectos de gasto incluidos en el Anexo I de esta ley. Dichas transferencias no estarán sujetas ni serán tenidas en cuenta a efectos de las limitaciones establecidas en el artículo 44.1 del Texto Refundido de la Ley de Hacienda de la Región de Murcia.

7. La partida 13.01.00.611A.481.99 "Otras actuaciones en materia de protección y promoción social", se considera ampliable en función de los créditos necesarios para sufragar los gastos derivados de las necesidades inmediatas de las víctimas y afectados por actos terroristas, con cargo al Fondo de Solidaridad previsto en la Ley 7/2009, de 2 de noviembre, de Ayuda a Víctimas del Terrorismo de la Comunidad Autónoma de la Región de Murcia.

8. Las partidas 16.01.00.721A.440.02 y 16.01.00.721A.740.02 "Al Instituto de Fomento de la Región de Murcia", se consideran ampliables en función de las posibles necesidades de financiación no previstas inicialmente en su presupuesto. El Consejo de Gobierno aprobará, en su caso, la ampliación de crédito, en la que se valorarán las nuevas necesidades de financiación.

9. Las partidas 16.02.00.421B.442.00 y 16.02.00.421B.742.00 "A la Universidad de Murcia", así como las partidas 16.02.00.421B.442.01 y 16.02.00.421B.742.01 "A la Universidad Politécnica de Cartagena", se consideran ampliables en función de las necesidades de financiación no previstas en el presupuesto.

10. La partida 17.01.00.711C.490.99 "Otras actuaciones en el exterior" se considera ampliable en función de los mayores créditos necesarios para atender las necesidades de financiación no previstas en el presupuesto.

11. Las partidas 18.01.00.311A.410.01 "Al Instituto Murciano de Acción Social", 51.04.00.314C.481.14 "Prestaciones económicas Ley de dependencia", y 51.03.00.313G.481.14 "Prestaciones económicas Ley de dependencia" se consideran ampliables en función de los mayores créditos necesarios para atender las necesidades de financiación no previstas en el presupuesto, derivadas de la aplicación de la Ley 39/2006, de 14 de diciembre, de promoción de la autonomía personal y atención a las personas en situación de dependencia.

12. Las partidas 18.01.00.311A.410.01 "Al Instituto Murciano de Acción Social" y 51.04.00.314C.481.15 "Renta Básica de Inserción", se consideran ampliables en función de los mayores créditos necesarios para atender las necesidades de financiación no previstas en el presupuesto, derivadas de la aplicación de la Ley 3/2007, de Renta Básica de Inserción, de 16 de marzo, de la Comunidad Autónoma de la Región de Murcia.

13. La partida 18.02.00.313A.461.01 "Atención primaria en servicios sociales" se considera ampliable en función de las necesidades de financiación no previstas inicialmente en el presupuesto.

14. La partida 18.02.00.313D.260.00 "Conciertos para prestación de servicios sociales. Prestación de servicios a menores" se considera ampliable en función de las necesidades de financiación no previstas en el presupuesto, derivadas de la Ley Orgánica 1/1996, de 15 de enero, de protección jurídica del menor, de modificación parcial del Código Civil y de la Ley de Enjuiciamiento Civil.

15. La partida 18.02.00.313J.481.06 "Entidades benéficas de Protección social", tiene la consideración de crédito ampliable en función de las necesidades de financiación no previstas en el presupuesto.

16. La partida 18.02.00.313Q.260.00 "Conciertos para prestación de servicios sociales. Prestación de servicios a menores" se considera ampliable en función de las necesidades de financiación no previstas en el presupuesto, derivadas de la Ley Orgánica 5/2000, de 12 de enero, de responsabilidad penal de los menores.

**Artículo 20. Ampliaciones de crédito: financiación.**

Todas las ampliaciones de crédito deberán financiarse con retenciones en otros créditos que no entrañen déficit presupuestario. Únicamente en el caso de las ampliaciones destinadas a reducir el nivel de deuda pública, las mismas podrán financiarse, además, con los ingresos que se obtengan por encima de lo previsto, conforme a lo establecido en la normativa básica sobre estabilidad presupuestaria.

*Sección 2.ª Generaciones de Crédito*

**Artículo 21. Norma específica sobre generación de créditos.**

Los ingresos finalistas destinados a la Administración general de la Comunidad Autónoma, o a sus organismos autónomos u otros entes de derecho público, no previstos en el estado de ingresos, y cuyos objetivos estén ya previstos en los correspondientes estados de gastos, no generarán nuevos créditos, destinándose a la financiación global del presupuesto.

TÍTULO III

GASTOS DE PERSONAL

**Capítulo I**

**Regímenes retributivos**

**Artículo 22. Retribuciones del personal al servicio del sector público regional.**

1. A efectos de lo establecido en el presente título, constituyen el sector público regional:

a) La Administración general de la Comunidad Autónoma y sus organismos autónomos.

b) Las entidades públicas empresariales.

c) Otras entidades de derecho público vinculadas o dependientes de la Administración general o sus organismos autónomos.

d) Las sociedades mercantiles regionales.

e) Las fundaciones del sector público autonómico, entendiendo por tales las reguladas por la disposición adicional segunda del texto refundido de la Ley de Hacienda de la Región de Murcia, aprobado por Decreto Legislativo 1/1999, de 2 de diciembre.

f) Las universidades de titularidad pública competencia de la Comunidad Autónoma de la Región de Murcia, en la medida que resulte de la aplicación de la normativa básica del Estado.

g) Los consorcios adscritos a la Administración pública regional conforme a lo establecido en el artículo 120 de la Ley 40/2015, de 1 de octubre, de Régimen Jurídico del Sector Público.

2. En el ejercicio 2018, las retribuciones íntegras del personal al servicio del sector público regional experimentarán, en su caso, el incremento que establezca la legislación básica del Estado, respecto de las vigentes a 31 de diciembre de 2017, en términos de homogeneidad para los dos períodos de la comparación, tanto por lo que respecta a efectivos de personal como a la antigüedad del mismo, sin perjuicio de lo dispuesto en el artículo 31.1 de esta ley.

3. Todas las menciones que se hagan en la presente ley a retribuciones vigentes a 31 de diciembre de 2017 o devengadas en 2017 deben entenderse hechas a las que resultan de la aplicación de la Ley 1/2017, de 9 de enero, de Presupuestos Generales de la Comunidad Autónoma de la Región de Murcia para el ejercicio 2017.

4. Lo dispuesto en los apartados anteriores debe entenderse sin perjuicio de las adecuaciones retributivas que con carácter singular y excepcional resulten imprescindibles por el contenido de los puestos de trabajo, por la variación del número de efectivos asignados a cada programa, o por el grado de consecución de los objetivos fijados para el mismo, siempre con estricto cumplimiento de lo dispuesto en la normativa vigente.

5. Las retribuciones a percibir por el personal funcionario que hasta la Ley de Presupuestos Generales del Estado para el año 2007 han venido referenciadas a los grupos de titulación previstos en el artículo 25 de la Ley 30/1984, de 2 de agosto, de Medidas para la reforma de la Función Pública, están referenciadas a los grupos y subgrupos de clasificación profesional establecidos en el artículo 76

y disposición transitoria tercera del texto refundido de la Ley del Estatuto Básico del Empleado Público, aprobado por el Real Decreto Legislativo 5/2015, de 30 de octubre, sin experimentar otras variaciones que las derivadas de los incrementos previstos en esta ley. Las equivalencias entre ambos sistemas de clasificación son las siguientes:

| | |
|---|---|
| Grupo A Ley 30/1984 | Subgrupo A1 Estatuto Básico |
| Grupo B Ley 30/1984 | Subgrupo A2 Estatuto Básico |
| Grupo C Ley 30/1984 | Subgrupo C1 Estatuto Básico |
| Grupo D Ley 30/1984 | Subgrupo C2 Estatuto Básico |
| Grupo E Ley 30/1984 | Agrupaciones profesionales Estatuto Básico |

6. Lo dispuesto en los apartados 2, 3, 4 y 5 del presente artículo será de aplicación, asimismo, al personal del Consorcio de Extinción de Incendios y Salvamento de la Comunidad Autónoma de la Región de Murcia.

7. Las dotaciones consignadas para gastos de personal en los presupuestos administrativos de las entidades públicas empresariales, otras entidades de derecho público, sociedades mercantiles regionales, fundaciones del sector público autonómico y consorcios a que se refiere la letra g) del apartado 1 del presente artículo, tendrán la consideración de limitativas. No obstante, los consejos de administración u órganos análogos de las citadas entidades, sociedades, fundaciones y consorcios podrán solicitar de forma justificada y cuantificada el incremento de los gastos de personal previstos inicialmente, a través de la consejería de la que dependan, correspondiendo su aprobación al Consejo de Gobierno, a propuesta del titular de la Consejería de Hacienda y Administraciones Públicas, previos los informes vinculantes de la Dirección General de Presupuestos y Fondos Europeos, y de la Dirección General de la Función Pública y Calidad de los Servicios.

Serán nulas de pleno derecho las contrataciones de personal, las modificaciones de las condiciones laborales y retributivas así como cualquier otro acto, cuya realización o adopción implique que el total de gastos de personal previsto en cómputo anual de las entidades, sociedades, fundaciones o consorcios antes referidos, supere la dotación inicialmente aprobada para el capítulo I en su presupuesto administrativo, sin la previa autorización del Consejo de Gobierno a que alude el párrafo anterior.

**Artículo 23. Retribuciones del personal del sector público regional sometido a régimen administrativo y estatutario.**

Con efectos de 1 de enero del año 2018, las cuantías de los componentes de las retribuciones del personal del sector público regional sometido a régimen administrativo y estatutario serán las derivadas de la aplicación de las siguientes normas:

a) Las retribuciones básicas de dicho personal, así como las complementarias de carácter fijo y periódico asignadas a los puestos de trabajo que desempeñe, experimentarán, en su caso, el incremento que establezca la legislación básica del Estado, respecto de las vigentes a 31 de diciembre de 2017, sin perjuicio de la adecuación de las retribuciones complementarias cuando sea necesaria para asegurar que las asignadas a cada puesto de trabajo guarden la relación procedente con el contenido de la especial dificultad técnica, dedicación, responsabilidad, peligrosidad o penosidad del mismo.

Las pagas extraordinarias del personal incluido en el ámbito de aplicación de este artículo, que se percibirán en los meses de junio y diciembre, incorporarán

cada una de ellas, en 2018 las cuantías de sueldo y trienios fijadas en el artículo 27, apartado b), de esta ley, en función del grupo o subgrupo en el que esté clasificado el personal afectado, percibiendo además, en su caso, el complemento de destino o concepto o cuantía equivalente en función del régimen retributivo de los colectivos a los que este artículo resulte de aplicación. Las pagas extraordinarias se devengarán el primer día hábil de los meses de junio y diciembre, y con referencia a la situación y derechos del funcionario en dichas fechas, salvo en los casos en que así esté previsto reglamentariamente.

b) El conjunto de las restantes retribuciones complementarias, experimentarán, en su caso, el incremento que establezca la legislación básica del Estado, respecto de las vigentes a 31 de diciembre de 2017, sin perjuicio de las modificaciones que se deriven de la variación del número de efectivos asignados a cada programa, del grado de consecución de los objetivos fijados para el mismo y del resultado individual de su aplicación.

c) Los complementos personales y transitorios, y demás retribuciones que tengan análogo carácter, así como las indemnizaciones por razón del servicio, se regirán por su normativa específica y por lo dispuesto en esta ley.

**Artículo 24. Masa salarial del personal laboral del sector público regional.**

1. A los efectos de esta ley se entiende por masa salarial, el conjunto de las retribuciones salariales y extrasalariales y los gastos de acción social, devengados durante el ejercicio 2017 por el personal laboral del sector público regional, en términos de homogeneidad para los dos períodos objeto de comparación, con el límite de las cuantías informadas favorablemente para dicho ejercicio presupuestario, exceptuándose en todo caso:

a) Las prestaciones e indemnizaciones de la Seguridad Social.

b) Las cotizaciones del sistema de la Seguridad Social a cargo del empleador.

c) Las indemnizaciones correspondientes a traslados, suspensiones o despidos.

d) Las indemnizaciones o suplidos por gastos que hubiera realizado el trabajador.

Con efectos de 1 de enero de 2018, la masa salarial del personal laboral del sector público regional experimentará el crecimiento establecido con carácter básico, en su caso, respecto de las masas salariales existentes a 31 de diciembre de 2017, sin perjuicio de lo que pudiera derivarse de la modificación de los sistemas de organización del trabajo o clasificación profesional.

La masa salarial bruta de 2018 se calculará en términos anualizados y de homogeneidad para los dos períodos objeto de comparación, tanto en lo que respecta a efectivos de personal y antigüedad del mismo como al régimen privativo de trabajo, jornada, horas extraordinarias efectuadas y otras condiciones laborales, computándose por separado las cantidades que correspondan a las variaciones en tales conceptos. Dicha masa salarial se calculará para cada una de las entidades, sociedades, fundaciones y consorcios comprendidas en el artículo 22.1, apartados b), c), d), e) y g), y podrá calcularse, en su caso, para el apartado a).

Lo previsto en los párrafos anteriores representa el límite máximo de la masa salarial, cuya distribución y aplicación individual se producirá, en su caso, a través de la negociación colectiva. La autorización de la masa salarial será requisito

previo para el comienzo de las negociaciones de convenios o acuerdos colectivos que se celebren en el año 2018, y con cargo a ella deberán satisfacerse la totalidad de las retribuciones del personal laboral derivadas del correspondiente acuerdo y todas las que se devenguen a lo largo del expresado año.

2. Durante el primer trimestre de 2018, la Consejería de Hacienda y Administraciones Públicas autorizará la masa salarial de conformidad con el apartado anterior. Para ello, los organismos afectados deberán remitir, como máximo hasta el 31 de enero de 2018, una certificación de las retribuciones salariales satisfechas y devengadas en 2017 por todos sus trabajadores, indicando, entre otros aspectos, el puesto de trabajo desempeñado y la categoría laboral que ostente cada trabajador.

La masa salarial autorizada constituirá el límite máximo a que se refiere el último párrafo del apartado anterior.

La autorización a que se refiere el párrafo anterior se realizará mediante orden del titular de la Consejería de Hacienda y Administraciones Públicas, que será informada previamente por la Dirección General de la Función Pública y Calidad de los Servicios. La citada orden de autorización se remitirá a la consejería a la que esté adscrita la entidad de derecho público, fundación, sociedad mercantil o consorcio, en su caso, a la Dirección General de Presupuestos y Fondos Europeos, y a la Intervención General.

3. Cuando se trate de personal no sujeto a convenio colectivo, cuyas retribuciones vengan determinadas en todo o en parte mediante contrato individual, deberán comunicarse a la Consejería de Hacienda y Administraciones Públicas las retribuciones satisfechas y devengadas durante 2017, aportando copia de los respectivos contratos.

4. Los complementos personales y transitorios, y demás retribuciones que tengan análogo carácter, así como las indemnizaciones por razón del servicio aplicables al personal laboral, se regirán por su normativa específica y por lo dispuesto en esta ley, no pudiendo experimentar las cuantías que se perciben por dichos conceptos ningún incremento respecto a 2017.

**Artículo 25. Requisitos para la determinación o modificación de retribuciones del personal laboral.**

1. Durante el ejercicio 2018 serán precisos los informes favorables previos de la Dirección General de la Función Pública y Calidad de los Servicios, y de la Dirección General de Presupuestos y Fondos Europeos, para proceder a determinar o modificar las condiciones retributivas del personal laboral al servicio de la Administración general, organismos autónomos, entidades, sociedades, fundaciones y consorcios a que se refiere el artículo 22.1, apartados a), b), c), d), e) y g) de esta ley.

2. Se entenderá por determinación o modificación de condiciones retributivas del personal laboral, las siguientes actuaciones:

a) Determinación de las retribuciones de puestos de nueva creación.

b) Firma de convenios colectivos suscritos por los organismos citados en el apartado anterior, así como sus revisiones y las adhesiones o extensiones a los mismos.

c) Aplicación de los convenios colectivos de ámbito sectorial, así como sus revisiones y las adhesiones o extensiones a los mismos.

d) Fijación de retribuciones mediante contrato individual, ya se trate de personal fijo o contratado por tiempo determinado, cuando no vengan reguladas en todo o en parte mediante convenio colectivo, con excepción del personal temporal sujeto a la relación laboral de carácter especial regulada en el artículo 2, apartado 1, letra e), del texto refundido de la Ley del Estatuto de los Trabajadores, aprobado por Real Decreto Legislativo 2/2015, de 23 de octubre. No obstante, se deberá facilitar información de las retribuciones de este último personal a la Consejería de Hacienda y Administraciones Públicas.

e) Otorgamiento de cualquier clase de mejoras salariales de tipo unilateral, con carácter individual o colectivo, aunque se deriven de la aplicación extensiva del régimen retributivo de los funcionarios públicos.

f) Incrementos retributivos derivados de la modificación de los sistemas de organización del trabajo y clasificación o reclasificación profesional.

g) Aumento de la jornada de trabajo establecida en los contratos de trabajo o norma que resulte de aplicación.

3. Los informes citados en el apartado 1 de este artículo serán emitidos por el procedimiento y con el alcance previsto en los puntos siguientes:

a) Con carácter previo a la realización de las actuaciones indicadas en el apartado anterior, los organismos afectados solicitarán a la Dirección General de la Función Pública y Calidad de los Servicios, a través de la consejería de la que dependan, el correspondiente informe, acompañando la valoración económica en la que se incluirán todos los gastos imputables al capítulo I "Gastos de personal".

b) La Dirección General de la Función Pública y Calidad de los Servicios, en el plazo de diez días, emitirá informe valorando la concurrencia de los supuestos citados en el apartado 2 anterior, así como la incidencia de la solicitud en cuanto a la determinación de la masa salarial y al control de su crecimiento, tanto para el ejercicio 2018 como para ejercicios futuros, y la adecuación de dicha solicitud a las necesidades organizativas, funcionales y normativas.

c) En el caso de que sea favorable, la Dirección General de la Función Pública y Calidad de los Servicios remitirá su informe a la Dirección General de Presupuestos y Fondos Europeos adjuntando la documentación correspondiente, entre la que figurará la autorización de la masa salarial para 2018 así como la valoración económica de todos los conceptos imputables a gastos de personal del organismo afectado, para que la Dirección General de Presupuestos y Fondos Europeos, en el plazo de diez días, emita informe pronunciándose sobre todos aquellos extremos de los que se deriven consecuencias directas o indirectas en materia de gasto público, tanto para el ejercicio corriente como para ejercicios futuros. Dicho informe se remitirá a la Dirección General de la Función Pública y Calidad de los Servicios.

d) Si el informe de la Dirección General de la Función Pública y Calidad de los Servicios fuera desfavorable, no se solicitará informe a la Dirección General de Presupuestos y Fondos Europeos, dándose por finalizado el expediente.

4. Serán nulos de pleno derecho los acuerdos adoptados en esta materia con omisión del trámite de informe, o en contra de un informe desfavorable, así como los pactos que impliquen crecimientos salariales para ejercicios sucesivos contrarios a los que determinen las futuras leyes de presupuestos.

**Artículo 26. Retribuciones de los miembros del Consejo de Gobierno, altos cargos de la Administración pública regional y personal directivo del sector público regional.**

1. En el ejercicio 2018 las retribuciones de los miembros del Consejo de Gobierno y altos cargos de la Administración pública regional experimentarán el incremento retributivo que se establezca con carácter básico.

Sin perjuicio de lo dispuesto en el párrafo anterior, durante el ejercicio 2018 las retribuciones de los miembros del Consejo de Gobierno y altos cargos de la Administración pública regional mantendrán una minoración en sus retribuciones anuales del 3 por ciento respecto a las vigentes a 31 de diciembre de 2011.

Las pagas extraordinarias de los meses de junio y diciembre, salvo en el caso del presidente de la Comunidad Autónoma y en el de aquellos otros en los que no se perciban, incluirán, cada una de ellas, además de la cuantía del complemento de destino mensual que se perciba, el importe en concepto de sueldo que se recoge en el cuadro siguiente, que deberá ser establecido, en su caso, de conformidad con lo dispuesto en el párrafo primero de este apartado:

| | Consejero/Consejera | Secretario/Secretaria General | Director/Directora General |
|---|---|---|---|
| Sueldo | 648,96 | 696,01 | 743,57 |

Los miembros del Consejo de Gobierno y altos cargos de la Administración pública regional tendrán derecho a la percepción, referida a catorce mensualidades, de los trienios que pudieran tener reconocidos como funcionarios y personal al servicio del Estado y de las administraciones públicas, que se abonarán con cargo a los créditos que para trienios de funcionarios se incluyen en los presupuestos de gastos, en las cuantías establecidas en su Administración de origen, de acuerdo con el régimen jurídico que les sea aplicable.

2. En el ejercicio 2018 las retribuciones de las personas titulares de las presidencias, vicepresidencias y, en su caso, de las direcciones generales o direcciones, gerencias y cargos directivos asimilados de las entidades, sociedades, fundaciones y consorcios a que se refiere el artículo 22.1, apartados b), c), d), e) y g), y 22.6 de esta ley y las del presidente del Consejo Escolar de la Región de Murcia no superarán las correspondientes al cargo de director general de la Administración general, excluida la antigüedad que pudieran tener reconocida.

La fijación inicial en el ejercicio 2018 de las retribuciones del personal directivo anteriormente citado se autorizará por acuerdo del Consejo de Gobierno, a propuesta de la Consejería de Hacienda y Administraciones Públicas, previos los informes de la Dirección General de la Función Pública y Calidad de los Servicios y de la Dirección General de Presupuestos y Fondos Europeos.

3. Las personas titulares de los cargos a que se refiere el apartado anterior de este artículo cuyo nombramiento sea realizado por Decreto del Consejo de Gobierno, de acuerdo con el artículo 22.15 de la Ley 6/2004, de 28 de diciembre, del Estatuto del Presidente y del Consejo de Gobierno de la Región de Murcia, se regirán por su normativa específica.

4. Los contratos de alta dirección que se celebren durante el año 2018 dentro del sector público autonómico deberán remitirse, al menos con 15 días de antelación a su formalización, para informe preceptivo y vinculante de la Consejería de Hacienda y Administraciones Públicas. Se aportará a tal efecto, propuesta de contratación del órgano competente, acompañada de la correspondiente memoria económica y justificativa. Serán nulos de pleno derecho los contratos suscritos con omisión de la petición de informe, sin informe o en contra de un informe desfavorable.

**Artículo 27. Retribuciones del personal funcionario al servicio de la Administración pública regional.**

El personal funcionario en activo al servicio de la Administración pública regional, con excepción de lo previsto en el artículo 31.1 de esta ley, será retribuido, en su caso, por los conceptos siguientes:

a) El sueldo y los trienios que correspondan al grupo o subgrupo en que se halle clasificado el cuerpo o escala a que pertenezca el personal funcionario, de acuerdo con las siguientes cuantías referidas a doce mensualidades:

| Grupo/Subgrupo Texto refundido Ley Estatuto Básico del Empleado Público | SUELDO (euros) | TRIENIOS (euros) |
|---|---|---|
| A1 | 13.576,32 | 522,24 |
| A2 | 11.739,12 | 425,76 |
| B | 10.261,56 | 373,68 |
| C1 | 8.814,12 | 322,20 |
| C2 | 7.335,72 | 219,24 |
| E (Ley 30/1984) y Agrupaciones Profesionales (Estatuto Básico) | 6.714,00 | 165,00 |

b) Las pagas extraordinarias, que serán dos al año, una en el mes de junio y otra en el mes de diciembre, estarán integradas, cada una de ellas, en el año 2018 por las cuantías de sueldo y trienios, en su caso, que se incluyen a continuación, a las que habrá que añadir la cuantía del complemento de destino mensual que se perciba:

| Grupo/Subgrupo Texto refundido Ley Estatuto Básico del Empleado Público | SUELDO (euros) | TRIENIOS (euros) |
|---|---|---|
| A1 | 698,13 | 26,85 |
| A2 | 713,45 | 25,87 |
| B | 739,07 | 26,92 |
| C1 | 634,82 | 23,19 |
| C2 | 605,73 | 18,09 |
| E (Ley 30/1984) y Agrupaciones Profesionales (Estatuto Básico) | 559,50 | 13,75 |

Las pagas extraordinarias se devengarán el primer día hábil de los meses de junio y diciembre, y con referencia a la situación y derechos del funcionario en dichas fechas, salvo en los casos en que así esté previsto reglamentariamente.

c) El complemento de destino correspondiente al nivel del puesto de trabajo que se desempeñe, salvo que se tenga consolidado uno superior, de acuerdo con las siguientes cuantías referidas a doce mensualidades.

| NIVEL | IMPORTE EUROS |
|---|---|
| 30 | 11.858,76 |
| 29 | 10.636,80 |
| 28 | 10.189,68 |
| 27 | 9.742,20 |
| 26 | 8.547,00 |
| 25 | 7.583,16 |
| 24 | 7.135,68 |
| 23 | 6.688,80 |
| 22 | 6.241,08 |
| 21 | 5.794,56 |
| 20 | 5.382,60 |
| 19 | 5.107,80 |
| 18 | 4.832,76 |
| 17 | 4.557,96 |
| 16 | 4.283,64 |
| 15 | 4.008,36 |
| 14 | 3.733,92 |
| 13 | 3.458,64 |
| 12 | 3.183,72 |

| NIVEL | IMPORTE EUROS |
|---|---|
| 11 | 2.908,80 |
| 10 | 2.634,36 |
| 9 | 2.496,96 |
| 8 | 2.359,08 |
| 7 | 2.221,92 |
| 6 | 2.084,40 |
| 5 | 1.947,00 |
| 4 | 1.740,96 |
| 3 | 1.535,40 |
| 2 | 1.329,12 |
| 1 | 1.123,20 |

d) Las cuantías de las letras a), b) y c) anteriores, deberán ser incrementadas, en su caso, con lo que establezca la normativa básica para el ejercicio 2018.

e) El complemento específico asignado al puesto que se desempeñe, cuya cuantía anual experimentará el incremento establecido con carácter básico, en su caso, respecto de la vigente a 31 de diciembre de 2017, sin perjuicio de que durante el ejercicio se pueda incrementar o disminuir su cuantía a efectos de adecuarla a las condiciones de especial dificultad técnica, dedicación, responsabilidad, incompatibilidad, peligro o penosidad del puesto, de conformidad con lo dispuesto en el artículo 68 del Texto Refundido de la Ley de la Función Pública de la Región de Murcia, aprobado por Decreto Legislativo 1/2001 de 26 de enero.

El complemento específico anual del personal incluido en el ámbito de aplicación de la Mesa sectorial de Administración y Servicios se percibirá en 14 pagas iguales, de las que doce serán de percibo mensual y las dos adicionales, del mismo importe, se percibirán en los meses de junio y diciembre.

Con efectos de 1 de enero de 2018, se abonarán las cantidades pendientes a que se refiere la disposición adicional vigésima sexta, apartado dos, punto 2, de la Ley 6/2011, de 26 de diciembre, de Presupuestos Generales de la Comunidad Autónoma de la Región de Murcia para el ejercicio 2012.

El personal perteneciente a cuerpos docentes percibirá el complemento específico de acuerdo con su propia regulación.

f) El complemento de productividad experimentará el incremento establecido con carácter básico, en su caso, respecto a las cuantías vigentes a 31 de diciembre de 2017.

g) Las indemnizaciones por razón del servicio seguirán percibiéndose en las cuantías vigentes en 2017 y las gratificaciones por servicios extraordinarios, que experimentarán el incremento establecido con carácter básico, en su caso, respecto a las vigentes a 31 de diciembre de 2017, se abonarán de acuerdo con lo establecido en el artículo 68 del Texto Refundido de la Ley de la Función Pública de la Región de Murcia.

h) Los complementos personales y transitorios y demás retribuciones que tengan análogo carácter, legalmente reconocidos.

Estos complementos serán absorbidos por cualquier mejora retributiva, general o individual, que se produzca en el ejercicio 2018, incluidas las derivadas del cambio de puesto de trabajo.

A efectos de la absorción de estos complementos, los incrementos de carácter general que se produzcan se computarán al 50 por ciento de su importe, entendiendo que tienen este carácter el sueldo, el complemento de destino y el complemento específico, todos ellos referidos a 14 mensualidades. En ningún caso se considerarán absorbibles los trienios, el complemento de productividad, ni las gratificaciones por servicios extraordinarios.

**Artículo 28. Retribuciones del personal funcionario interino.**

1. El personal funcionario interino percibirá las retribuciones básicas, incluidos trienios, correspondientes al grupo o subgrupo en el que esté incluido el cuerpo en el que ocupe vacante, siendo de aplicación a este colectivo lo previsto en el artículo 27, apartado b) de la presente ley; asimismo, dicho personal percibirá las retribuciones complementarias correspondientes al puesto de trabajo desempeñado, excluidas las que estén vinculadas a la condición del personal funcionario de carrera.

2. En el caso del personal funcionario interino docente, a las retribuciones básicas del apartado 1, se sumarán las correspondientes al complemento por formación permanente.

Asimismo, quienes hayan ocupado puestos de trabajo por un tiempo igual o superior a 255 días en el curso escolar 2017-2018 percibirán íntegros los ingresos correspondientes al período del 1 de julio al 31 de agosto.

**Artículo 29. Retribuciones del personal estatutario del Servicio Murciano de Salud.**

1. El personal estatutario del Servicio Murciano de Salud percibirá las retribuciones básicas y el complemento de destino en las cuantías señaladas para dichos conceptos retributivos en el artículo 27 a), b) y c) de esta ley, sin perjuicio de que, conforme a lo dispuesto en el artículo 43.2.a) de la Ley 55/2003, de 16 de diciembre, del Estatuto Marco del personal estatutario de los servicios de salud, la cuantía anual del complemento de destino fijado en la letra c) del citado artículo 27 se satisfaga en 14 mensualidades.

A los efectos de la aplicación al personal estatutario del Servicio Murciano de Salud, de lo dispuesto en el artículo 27.b) de la presente ley, la cuantía del complemento de destino prevista en el artículo 27, apartado c), correspondiente a las dos pagas extraordinarias de junio y diciembre, se hará efectiva en catorce mensualidades, si bien el importe de dicha cuantía a incluir en cada una de las pagas extraordinarias será de una doceava parte de los correspondientes importes por niveles señalados en el artículo 27, apartado c).

2. El importe de las retribuciones correspondientes a los complementos específicos, pagas adicionales de complemento específico y de atención continuada que, en su caso, estén fijados al referido personal, experimentarán el incremento en sus cuantías establecido con carácter básico, en su caso, respecto a las vigentes a 31 de diciembre de 2017, sin perjuicio, en su caso, de lo previsto en el artículo 23.a) de esta ley.

3. La cuantía individual del complemento de productividad, que experimentará el incremento establecido con carácter básico, en su caso, respecto a la vigente a 31 de diciembre de 2017, se determinará conforme a los criterios señalados en los artículos 53.1.c) de la Ley 5/2001, de 5 de diciembre, de personal estatutario del Servicio Murciano de Salud y 43.2.c) de la Ley 55/2003, de 16 de diciembre, del Estatuto Marco del personal estatutario de los servicios de salud.

**Artículo 30. Retribuciones del personal eventual.**

En el ejercicio 2018 las retribuciones del personal eventual experimentarán el incremento en sus cuantías establecido con carácter básico, en su caso, respecto a las vigentes a 31 de diciembre de 2017.

En ningún caso, las retribuciones del personal eventual superarán las correspondientes al cargo de director general de la Administración General, excluida la antigüedad que pudieran tener reconocida.

**Artículo 31. Normas especiales.**

1. En el caso de que las retribuciones percibidas en el ejercicio 2017 no correspondieran a las establecidas con carácter general en el artículo 21 de la Ley 1/2017, de 9 de enero, de Presupuestos Generales de la Comunidad Autónoma de la Región de Murcia para el año 2017, y no sean de aplicación las establecidas en el artículo 27 de la presente ley, se continuarán percibiendo las mismas retribuciones que en el año 2017, incrementadas, en su caso, en el porcentaje establecido en la normativa básica.

2. La percepción de las retribuciones del personal se hará con cargo a la dotación presupuestaria del puesto que ocupe, con independencia de la naturaleza de su relación de servicio con la Administración regional.

**Artículo 32. Adecuación de las retribuciones del personal al servicio del sector público regional a la normativa estatal básica.**

En el supuesto de que se produzcan variaciones en la normativa estatal básica sobre retribuciones del personal al servicio del sector público, se procederá a la oportuna adecuación por el Consejo de Gobierno de las retribuciones establecidas en los artículos 22, 23, 24, 27, 28 y 29, de esta ley. Para este supuesto, así como para la revisión, en su caso, de las retribuciones percibidas en ejercicios anteriores, se declaran ampliables los créditos del capítulo I hasta cubrir los posibles incrementos, así como, en su caso, los créditos del capítulo IV cuando vayan destinados a incrementar, exclusivamente en tales supuestos, las dotaciones de gastos de personal de las entidades referidas en el artículo 22, apartado 1 de esta ley.

## Capítulo II

## Otras disposiciones en materia de gastos de personal

**Artículo 33. Nombramiento y contratación de personal de carácter temporal.**

1. Durante el ejercicio 2018 no se procederá a la contratación de personal laboral temporal, ni al nombramiento de personal estatutario temporal o de personal funcionario interino a que se refiere el artículo 10.1 del Texto Refundido de la Ley del Estatuto Básico del Empleado Público, aprobado por el Real Decreto Legislativo 5/2015, de 30 de octubre, en la Administración general de la Comunidad Autónoma, sus organismos autónomos y en el Servicio Murciano de Salud, salvo en casos excepcionales fehacientemente acreditados y para cubrir necesidades urgentes e inaplazables, siempre y cuando no pudieran ser atendidas mediante redistribución de efectivos.

2. Los nombramientos de personal funcionario interino para la ejecución de programas de carácter de temporal y por exceso o acumulación de tareas, previstos en el artículo 10.1, c) y d) del Texto Refundido de la Ley del Estatuto Básico del Empleado Público, aprobado por el Real Decreto Legislativo 5/2015, de

30 de octubre, no requerirán necesariamente la existencia o creación de puestos de trabajo, requiriendo únicamente dotación presupuestaria para el abono de sus retribuciones durante el período de prestación de servicios.

En este ejercicio presupuestario los nombramientos de personal funcionario interino para la ejecución de programas temporales tendrán una duración máxima de un año, salvo cuando la financiación externa del programa permita un periodo superior.

En todo caso, la duración del nombramiento tendrá como límite el período de desarrollo del programa y la duración de éste no podrá ser superior a tres años, de conformidad con la letra c) del apartado 1, del artículo 10 del Texto Refundido de la Ley del Estatuto Básico del Empleado Público, aprobado por el Real Decreto Legislativo 5/2015, de 30 de octubre.

3. La Consejería de Hacienda y Administraciones Públicas dictará los criterios necesarios para la aplicación, dentro del procedimiento para el nombramiento y contratación de personal de carácter temporal, a que se refieren los apartados 1 y 2 anteriores, de las autorizaciones, criterios, informes así como de cualquier otro trámite que sea necesario.

En los criterios que dicte de conformidad con el párrafo anterior, se recogerá la innecesariedad de informe de la Dirección General de Presupuestos y Fondos Europeos cuando se trate de nombramientos de personal funcionario interino a que se refiere el artículo 10.1.a) del citado texto refundido.

4. Lo dispuesto en el apartado 3 anterior no será de aplicación para la contratación y el nombramiento del siguiente personal:

a) El personal docente de la Consejería de Educación, Juventud y Deportes, con independencia de su régimen jurídico.

b) El personal sanitario que preste servicios en instituciones dependientes del Servicio Murciano de Salud, así como el personal no sanitario para prestar servicios única y exclusivamente en centros de atención primaria y especializada.

c) El personal sanitario que preste servicios en centros asistenciales del Instituto Murciano de Acción Social.

De los nombramientos y contratos a que se refiere este apartado, así como de su coste económico, se informará bimestralmente a la Dirección General de la Función Pública y Calidad de los Servicios y a la Dirección General de Presupuestos y Fondos Europeos.

**Artículo 34. Relaciones de puestos de trabajo.**

1. La Consejería de Hacienda y Administraciones Públicas podrá exceptuar el cumplimiento del requisito de dotación presupuestaria del puesto en cómputo anual a que se refiere el artículo 18 del texto refundido de la Ley de Función Pública de la Región de Murcia, aprobado por Decreto Legislativo 1/2001, de 26 de enero, en los supuestos de reingreso previstos en los artículos 58.2 y 62 de dicha ley, y en el artículo 52 del Convenio Colectivo de Trabajo para el Personal Laboral de la Administración Pública de la Región de Murcia y de rehabilitación de la condición de funcionario establecidos en el artículo 68.1 del texto refundido de la Ley del Estatuto Básico del Empleado Público, aprobado por el Real Decreto Legislativo 5/2015, de 30 de octubre, así como en el supuesto de ejecución de resoluciones judiciales de las que se deriven la modificación o creación de puestos de trabajo. En este caso, la persona afectada por la sentencia será adscrita con carácter provisional al puesto de nueva creación, procediéndose a la inmediata

cobertura del mismo por el procedimiento de selección o de provisión legalmente establecido.

2. La formalización de nuevos contratos de trabajo de personal laboral fijo y temporal y la modificación de la categoría profesional de los trabajadores ya contratados, requerirá la existencia del crédito necesario para atender al pago de sus retribuciones, así como del correspondiente puesto de trabajo vacante en las relaciones. Este último requisito no será preciso cuando la contratación se realice por tiempo determinado y con cargo a créditos correspondientes a personal laboral temporal o del capítulo de inversiones.

**Artículo 35. Plantillas presupuestarias del personal docente y personal del Servicio Murciano de Salud.**

1. La Consejería de Educación, Juventud y Deportes y el Servicio Murciano de Salud remitirán, semestralmente, las plantillas presupuestarias del personal docente y del personal de las instituciones sanitarias a la Dirección General de la Función Pública y Calidad de los Servicios y a la Dirección General de Presupuestos y Fondos Europeos.

2. La creación o modificación de plazas en las plantillas del Servicio Murciano de Salud pertenecientes a categorías no sanitarias requerirá el informe preceptivo y vinculante de la Dirección General de la Función Pública y Calidad de los Servicios.

**Artículo 36. Contratación de personal laboral con cargo a los créditos de inversiones.**

1. En cada caso los órganos competentes podrán formalizar durante el ejercicio 2018 con cargo a sus respectivos créditos de inversiones, contrataciones de personal laboral de carácter temporal para la realización de obras o servicios, que se restringirán a los sectores que afecten al funcionamiento de los servicios públicos esenciales y sectores prioritarios de actuación, en las que se dé la concurrencia de los siguientes requisitos:

a) Que la contratación tenga por objeto la ejecución de obras por la propia Administración, según la Ley de Contratos del Sector Público, o la realización de servicios que tengan la naturaleza de inversiones.

b) Que las obras o servicios cuenten con dotación presupuestaria suficiente y adecuada en los Presupuestos Generales de la Comunidad a través del correspondiente proyecto individualizado de gasto.

c) Que las obras o servicios no puedan ser realizados con personal fijo de plantilla, y no exista disponibilidad suficiente en el crédito presupuestario destinado a la contratación de personal laboral temporal en el programa correspondiente.

2. Estas contrataciones requerirán la autorización de la Dirección General de la Función Pública y Calidad de los Servicios, en la que se determinará la inexistencia de personal fijo de plantilla de la Comunidad Autónoma disponible en ese momento para realizar las obras o servicios. Asimismo, se significará la modalidad de contratación temporal que habrá de ser utilizada, así como los requisitos y formalidades que deban ser cumplimentados por la consejería correspondiente.

Para ello, en el expediente que se remita a la citada Dirección General, se acompañará:

a) Memoria Justificativa del cumplimiento de los requisitos enumerados en el apartado 1, así como de la ineludible necesidad de la contratación por carecer la consejería afectada de suficiente personal para esa actividad, que será elaborada por el órgano de la Administración regional que pretenda realizar la citada contratación y firmada por el secretario general de la correspondiente consejería o titular del organismo autónomo, en su caso.

b) El proyecto de inversión al que deba imputarse la misma.

c) El coste total estimado de la citada contratación, incluidas las cuotas sociales.

d) los documentos contables con que se reserve el crédito suficiente para atender el pago de las retribuciones, por un lado, y el de las cuotas sociales que por su cumplimiento se generen, por otro.

3. Los contratos habrán de formalizarse siguiendo las prescripciones de los artículos 15 y 17 del Texto Refundido de la Ley del Estatuto de los Trabajadores, y de acuerdo con lo dispuesto en la Ley 53/1984, de 26 de diciembre, de incompatibilidades del personal al servicio de la Administración Pública. En los contratos se hará constar la obra o servicio para cuya realización se formaliza el contrato y el tiempo de duración, así como el resto de las formalidades que impone la legislación sobre contratos laborales temporales.

4. La contratación podrá exceder del ejercicio presupuestario cuando se trate de la ejecución de obras o servicios que se extiendan a ejercicios posteriores, y correspondan a proyectos de inversión de carácter plurianual que cumplan los requisitos que para éstos se prevén en el artículo 37 del Texto Refundido de la Ley de Hacienda de la Región de Murcia.

5. Una vez autorizada la contratación por la Dirección General de la Función Pública y Calidad de los Servicios, los contratos habrán de ser informados, con carácter previo a su formalización, por los servicios jurídicos de la respectiva consejería u organismo autónomo interesado.

6. La celebración de estos contratos será objeto de fiscalización previa, cualquiera que sea su importe, debiendo acompañarse para su realización por la intervención delegada de la consejería u organismo autónomo afectado, la documentación aludida en los puntos anteriores.

7. El incumplimiento de estas obligaciones formales, así como la asignación del personal contratado a funciones distintas de las que se determinen en los contratos, de los que pudieran derivarse derechos de fijeza para el personal contratado, dará lugar a la práctica de las diligencias y apertura de los expedientes para la determinación y exigencia de las responsabilidades a que se refieren los artículos 109 y siguientes del Texto Refundido de la Ley de Hacienda de la Región de Murcia, con independencia de la responsabilidad penal o disciplinaria que en su caso proceda.

8. Igualmente se podrán formalizar, siguiendo el procedimiento establecido en este artículo, las siguientes modalidades de contratación:

a) Las específicas del personal investigador establecidas en el Título II, Sección 2.ª de la Ley 14/2011, de 1 de junio, de la Ciencia, la Tecnología y la Innovación.

b) En prácticas, en los términos del artículo 11.1 del Texto Refundido de la Ley del Estatuto de los Trabajadores.

c) En prácticas del personal investigador en formación, en los términos del Real Decreto 63/2006, de 27 de enero, por el que se aprueba el Estatuto del personal investigador en formación.

TÍTULO IV

GESTIÓN PRESUPUESTARIA

**Capítulo I**

**Normas sobre gestión presupuestaria**

**Artículo 37. Autorizaciones de gastos.**

1. Durante el ejercicio 2018 las autorizaciones de gastos, excluidos los de personal, subvenciones y los correspondientes a la sección 01, cuyo importe supere los 1.200.000 euros, corresponderán al Consejo de Gobierno, con excepción de los gastos correspondientes a la sección 02 que, en todo caso, se regirán por lo establecido en el artículo 88 del Texto Refundido de la Ley de Hacienda de la Región de Murcia.

No necesitarán autorización del Consejo de Gobierno, sea cual sea su cuantía, las aportaciones destinadas a financiar las operaciones corrientes y de capital de los organismos autónomos, entidades públicas empresariales, otras entidades de derecho público de la Comunidad Autónoma de la Región de Murcia, sociedades mercantiles regionales, fundaciones del sector público autonómico, y consorcios adscritos a la Administración pública regional, cuyos presupuestos se integran en los Presupuestos Generales de la Comunidad Autónoma de la Región de Murcia.

2. Los consejeros y los titulares de los organismos autónomos podrán autorizar durante el ejercicio 2018 gastos plurianuales cuya cuantía sea igual o inferior a 1.200.000 euros, en los supuestos y con las limitaciones que establece el artículo 37 del Texto Refundido de la Ley de Hacienda de la Región de Murcia.

**Artículo 38. Proyectos de gasto.**

A través de los proyectos de gasto se efectuará la presupuestación y ejecución de los gastos que se realicen con cargo a los créditos de los capítulos 2 " Gastos corrientes en bienes y servicios", 4 "Transferencias corrientes", 5 "Fondo de contingencia y otros fondos", 6 "Inversiones reales", 7 "Transferencias de capital" y 8 "Activos financieros".

**Artículo 39. Proyectos de gasto de subvenciones nominativas.**

1. Se considerarán subvenciones previstas nominativamente en los Presupuestos Generales de esta Comunidad Autónoma, conforme a lo dispuesto en el artículo 22.2 a) de la Ley 38/2003, de 17 de noviembre, General de Subvenciones, exclusivamente aquéllas definidas a través de los proyectos de gasto de los capítulos 4 y 7 del Presupuesto que aparecen recogidos en el anexo I de esta ley.

Las minoraciones o incrementos en los créditos de estos proyectos de gasto necesitarán la previa autorización del Consejo de Gobierno.

2. Durante el ejercicio 2018, la referencia que se contiene en el artículo 43 del Texto Refundido de la Ley de Hacienda de la Región de Murcia, a créditos con asignación nominativa, así como en los apartados 2 y 3 del artículo 44 del mismo texto legal, a subvenciones o transferencias nominativas, se entenderá aplicable exclusivamente a los créditos consignados en los proyectos de gasto del anexo I de esta Ley.

3. Durante el ejercicio 2018 podrán crearse proyectos de gasto y partidas presupuestarias en los capítulos 4 y 7 del presupuesto, cuya denominación refleje un perceptor o beneficiario determinado, con motivo de la tramitación de expedientes al amparo de lo dispuesto en el artículo 22.2, apartados b) y c) de la Ley 38/2003, de 17 de noviembre, General de Subvenciones, así como en el caso de las aportaciones dinerarias a que se refiere el artículo 2.2 de la misma.

**Artículo 40. Transferencias de crédito de gastos con financiación afectada.**

Lo dispuesto en los apartados 2 y 6 del artículo 44 del Texto Refundido de la Ley de Hacienda de la Región de Murcia, referente a los gastos con financiación afectada, y a los créditos financiados total o parcialmente por la Unión Europea, respectivamente, se entenderá aplicable exclusivamente a los créditos consignados en proyectos de gasto vinculados a ingresos finalistas, con la excepción de aquellos créditos que tengan tal financiación y no estén asociados a proyectos de gasto, en cuyo caso tales disposiciones serán aplicables a los créditos de las correspondientes partidas presupuestarias.

Las transferencias de crédito en las que, según lo dispuesto en el párrafo anterior, sea aplicable la excepción a las limitaciones de las mismas consistente en que afectan a créditos financiados total o parcialmente por la Unión Europea, no serán tenidas en cuenta a efectos de aplicar las limitaciones del apartado 1 del artículo 44 a posteriores expedientes de transferencia de créditos.

**Artículo 41. Transferencias de crédito como consecuencia de reorganizaciones administrativas.**

Las transferencias de crédito en las que sea aplicable la excepción a las limitaciones de las mismas consistente en que afectan a créditos financiados como consecuencia de reorganizaciones administrativas, según lo dispuesto en el artículo 44.6 del Texto Refundido de la Ley de Hacienda de la Región de Murcia, no serán tenidas en cuenta a efectos de aplicar las limitaciones del apartado 1 de dicho artículo 44 a posteriores expedientes de transferencia de créditos.

**Artículo 42. Fiscalización de gastos y pagos.**

1. Los gastos imputables al capítulo 2 "Gastos corrientes en bienes y servicios" del presupuesto de gastos, cuyo importe individualizado no sea superior a 4.500 euros, no estarán sometidos a intervención previa durante el ejercicio 2018, sin perjuicio de lo dispuesto en el artículo 94 del Texto Refundido de la Ley de Hacienda de la Región de Murcia. Esta limitación al importe no será aplicable a los gastos correspondientes a teléfono o suministros de energía eléctrica, combustible y agua.

2. También durante el ejercicio 2018, los pagos que se realicen a través de las ordenaciones de pagos secundarias no estarán sujetos a la intervención formal de la ordenación ni a la material del pago.

**Artículo 43. Fondos de compensación interterritorial.**

1. Los proyectos de inversión pública correspondientes a competencias asumidas por la Comunidad Autónoma que se financien con cargo a los fondos de compensación interterritorial, se ejecutarán de acuerdo con la normativa reguladora de dichos fondos.

2. La sustitución de las obras que integran la relación de proyectos que componen los referidos fondos que implique la aparición de nuevos proyectos, se realizará de acuerdo con la normativa reguladora de dichos fondos.

En el caso de modificaciones cuantitativas entre proyectos existentes, las mismas serán aprobadas por el Consejo de Gobierno y comunicadas al Comité de Inversiones Públicas.

3. El Consejo de Gobierno informará anualmente a la Comisión de Economía, Hacienda y Presupuesto de la Asamblea Regional, del grado de ejecución de los proyectos de inversiones incluidos en los fondos de compensación interterritorial, así como de las modificaciones realizadas en virtud del apartado anterior.

**Artículo 44. Gestión de los créditos correspondientes a la Política Agraria Común.**

1. La gestión económica y financiera de los créditos para gastos correspondientes a la Política Agraria Común se regirá por las normas específicas del derecho comunitario que sean de aplicación, por las normas básicas del Estado, por las propias de la Comunidad Autónoma de la Región de Murcia y, en su caso, por los instrumentos de colaboración que se puedan establecer entre la Administración del Estado y la Comunidad Autónoma.

La ejecución de los créditos financiados con los fondos agrícolas europeos, se realizará por la Consejería de Agua, Agricultura, Ganadería y Pesca, conforme a lo dispuesto en el Decreto n.º 301/2007, de 28 de septiembre, por el que se designa a la autoridad competente y se autoriza a la Consejería de Agricultura y Agua, como Organismo Pagador de la Comunidad Autónoma de la Región de Murcia para la gestión de los fondos agrícolas europeos: Fondo Europeo Agrícola de Garantía (FEAGA) y Fondo Europeo Agrícola de Desarrollo Rural (FEADER), y se regulan sus funciones, en la redacción dada por el Decreto n.º 228/2017, de 27 de septiembre. A estos efectos, se entenderá por créditos financiados con fondos FEADER los consignados en proyectos de gasto que tengan dicha financiación.

2. El Organismo Pagador realizará la ordenación de pagos de las subvenciones financiadas por el FEAGA o FEADER, una vez formalizada la correspondiente petición de fondos al FEGA.

3.- En ningún caso se podrá practicar el pago material de los pagos ordenados por el Organismo Pagador, de subvenciones financiadas por el FEAGA o FEADER sin que, con carácter previo, se haya producido la recepción de los fondos vinculados a la Política Agrícola Común por importe igual o mayor a la propuesta de pago.

4. En los pagos cofinanciados con fondos FEADER no podrá realizarse el pago de la parte FEADER si, con anterioridad o al menos simultáneamente, no se ha realizado el pago de la parte correspondiente al Estado miembro.

**Artículo 45. Medidas de fomento del patrimonio histórico y medidas de fomento social.**

1. En el Anexo V de esta ley se recoge el detalle de partidas presupuestarias y proyectos de gasto correspondientes a las actuaciones de conservación y enriquecimiento del Patrimonio Histórico murciano o de fomento de la creatividad artística, a que se refiere el artículo 1 de la Ley 4/1990, de 11 de abril, de Medidas de Fomento del Patrimonio Histórico de la Región de Murcia, por un importe total de 1.608.166 euros, que se corresponde con la cantidad estimada que debería ser aportada por las distintas consejerías y organismos autónomos en función de lo dispuesto en dicha ley, dando así cumplimiento a la finalidad de

la misma, y sin que sean de aplicación durante el ejercicio 2018 las disposiciones de la Ley 4/1990 referentes a retenciones y transferencias de crédito.

2. En el Anexo VI de esta ley se recoge el detalle de partidas presupuestarias y proyectos de gasto correspondientes a las inversiones en materia de servicios sociales, a que se refiere el artículo 37 de la Ley 3/2003, de 10 de abril, del Sistema de Servicios Sociales de la Región de Murcia, por un importe total de 804.083 euros, que se corresponde con la cantidad estimada que debería ser aportada por las distintas consejerías y organismos autónomos en función de lo dispuesto en dicha ley, dando así cumplimiento a la finalidad de la misma, y sin que sean de aplicación durante el ejercicio 2018 las disposiciones de la Ley 3/2003 referentes a retenciones y transferencias de crédito.

## Capítulo II

## Cooperación con las entidades locales.

**Artículo 46. Remanentes en el Plan provincial de cooperación a las obras y servicios de competencia municipal.**

Con cargo a los remanentes que se puedan producir por anulación, renuncia o bajas en la adjudicación de las obras que integran el Plan de Cooperación a las Obras y Servicios de competencia municipal, los ayuntamientos podrán solicitar nuevas actuaciones (Planes Complementarios), cuyo objeto sea la disminución de déficits en infraestructuras básicas municipales, detectadas a través de la Encuesta de Infraestructuras y Equipamientos Locales.

Para el caso de que los remanentes se produzcan por bajas en la adjudicación de las obras subvencionadas y las corporaciones locales correspondientes no soliciten su aplicación a nuevas actuaciones, el importe de dichas bajas será destinado a minorar la aportación municipal a la actuación subvencionada, siempre y cuando, la subvención no sea superior al importe de adjudicación.

**Artículo 47. Bajas por adjudicación de obras municipales con financiación autonómica.**

Salvo lo establecido con carácter específico para los remanentes generados por bajas, anulaciones o renuncias de las obras programadas con cargo al Plan provincial de cooperación a las obras y servicios de competencia municipal, en las restantes obras acometidas por las entidades locales de la Región que cuenten con financiación autonómica, la parte proporcional a dicha financiación, en el caso de producirse bajas en la adjudicación de las obras, podrá quedar a disposición del ayuntamiento correspondiente, disminuyendo la aportación municipal a la obra subvencionada, previa autorización del titular de la consejería competente por razón de la materia.

**Artículo 48. Fondo de financiación de las corporaciones locales menores de 5.000 habitantes.**

1.- Las dotaciones del Fondo de financiación de corporaciones locales menores de 5.000 habitantes, previstas con cargo a la partida 13.06.00.444A.468.99 del presente ejercicio, tienen el carácter de aportación de la Administración de la Comunidad Autónoma de la Región de Murcia a los municipios menores de 5.000 habitantes, incluidos en su ámbito territorial. Dichas aportaciones no tendrán la naturaleza de subvenciones, no estando sometidos a intervención previa los expedientes de gastos por los que se materialicen las aportaciones derivadas del mismo.

2. Mediante Orden del titular de la Consejería de Hacienda y Administraciones Públicas se establecerá el régimen de funcionamiento y distribución de este Fondo.

**Artículo 49. Criterios de reparto de fondos.**

Para el reparto de fondos asignados a los distintos planes de cooperación local, incluido el Plan de Cooperación a las Obras y Servicios de competencia municipal, se tendrán en cuenta criterios de número de habitantes, dispersión territorial y déficit de infraestructuras y equipamientos locales, con el objetivo de corregir desequilibrios intraterritoriales.

## Capítulo III

## Gestión de los presupuestos docentes

**Artículo 50. Módulos económicos de distribución de fondos públicos para el sostenimiento de centros concertados.**

1. A tenor de lo dispuesto en el artículo 117 de la Ley Orgánica 2/2006, de 3 de mayo, de Educación, el importe de los módulos económicos por unidad escolar, a efectos de distribución de la cuantía global de los fondos públicos destinados al sostenimiento de los centros concertados para el año 2018, es el fijado en el anexo II de esta Ley.

En el ejercicio de sus competencias educativas, la Comunidad Autónoma, mediante acuerdo del Consejo de Gobierno, podrá revisar los módulos económicos incluidos en el anexo citado como consecuencia de las exigencias derivadas del currículo establecido para cada una de las enseñanzas, para la equiparación de las condiciones retributivas del personal docente de los centros concertados con las del profesorado de los centros públicos, y también cuando la evolución de la situación económica de la Comunidad así lo requiera con el fin de asegurar el cumplimiento del objetivo de estabilidad presupuestaria. Si la citada revisión supone una reducción de retribuciones, esta se aplicará al complemento autonómico de la Comunidad Autónoma de la Región de Murcia, quedando intactas el resto de retribuciones salariales, salvo acuerdo expreso en contrario de la Mesa Sectorial de la Enseñanza Concertada de la Región de Murcia. En todo caso, cualquier variación de dichas retribuciones que se derive de la citada revisión de los módulos económicos, se aplicará a todo el profesorado que percibe sus retribuciones con cargo a los fondos públicos ya sea a través de la nómina de pago delegado o mediante el sistema de módulo íntegro.

Se atribuye al titular de la Consejería de Educación, Juventud y Deportes la potestad reglamentaria en materia de régimen de conciertos educativos.

En el apartado de "salarios del personal docente" del módulo económico se incluye el complemento retributivo autonómico derivado del "Acuerdo de Mejora Retributiva del profesorado de la enseñanza concertada entre la Consejería de Educación y Cultura de la Región de Murcia y las Organizaciones patronales y sindicales del sector firmantes del III Convenio de empresas de enseñanza privada sostenidas total o parcialmente con fondos públicos", de 2 de marzo de 2000, así como los derivados del "Acuerdo entre la Consejería de Educación y Cultura y las Organizaciones Empresariales y Sindicales de la Enseñanza Privada concertada de la Comunidad de Murcia, para la Homologación Retributiva del Profesorado de la Enseñanza Concertada", de fecha 9 de marzo de 2004 y de las adendas al mismo de fecha 24 de abril de 2006 y 23 de julio de 2007, y los derivados del "Acuerdo entre la Comunidad Autónoma de la Región de Murcia, a través de la Consejería de Educación, Cultura y Universidades y las organizaciones

empresariales y sindicales de la enseñanza privada concertada de la Región de Murcia en materia de homologación retributiva del profesorado de la enseñanza concertada", de fecha 27 de abril de 2015.

Las retribuciones del personal docente tendrán efectividad desde el 1 de enero del año 2018, sin perjuicio de la fecha en que se firmen los respectivos convenios colectivos de la enseñanza privada, aplicables a cada nivel educativo en los centros concertados, pudiendo la Administración aceptar pagos a cuenta, previa solicitud expresa y coincidente de todas las organizaciones patronales y consulta con las sindicales negociadoras de los citados convenios colectivos, hasta el momento en que se produzca la firma del correspondiente convenio, considerándose que estos pagos a cuenta tendrán efecto desde el 1 de enero del año 2018. El componente del módulo destinado a "Otros Gastos" surtirá efecto a partir del 1 de enero de 2018.

Las cuantías señaladas para el salario del personal docente, incluidas cargas sociales, serán abonadas directamente por la Administración o por el sistema de módulo íntegro, sin perjuicio de las obligaciones y responsabilidades derivadas de la relación laboral existente entre el profesorado y el titular del centro respectivo, relación a la que es totalmente ajena la Administración General de la Comunidad Autónoma de Murcia. La distribución de los importes que integran los "Gastos Variables" se efectuará de acuerdo con lo establecido en las disposiciones reguladoras del régimen de conciertos y en los convenios de módulo íntegro.

La cuantía correspondiente a "Otros Gastos" se abonará mensualmente, debiendo los centros justificar su aplicación, por curso escolar, al finalizar el correspondiente ejercicio económico de forma conjunta para todas las enseñanzas concertadas del mismo centro, mediante aportación por el titular de la certificación del acuerdo del consejo escolar aprobatorio de las cuentas y sin perjuicio del control financiero atribuido a la Intervención General de la Comunidad Autónoma.

En la partida correspondiente a otros gastos de aquellas unidades concertadas de formación profesional específica que cuenten con autorización para una ratio inferior a 30 alumnos por unidad escolar, se aplicará un coeficiente reductor de 0,015 por cada puesto escolar menos autorizado.

2. A los centros que estén impartiendo la Educación Secundaria Obligatoria se les dotará de la financiación para sufragar los servicios de orientación educativa. Esta dotación se realizará sobre la base de 1,25 horas del profesional adecuado a estas funciones, por cada unidad concertada de educación secundaria obligatoria. Por tanto, los centros concertados tendrán derecho a la jornada correspondiente del citado orientador, en función del número de unidades de educación secundaria obligatoria que tengan concertadas. Teniendo en cuenta que, según el VI Convenio colectivo de empresas de enseñanza privada sostenidas total o parcialmente con fondos públicos, suscrito con fecha 30 de julio de 2013, los orientadores educativos de Educación Secundaria Obligatoria se clasifican como personal docente, su financiación se incluye en los módulos económicos fijados en el anexo II, para Educación Secundaria Obligatoria.

Igualmente, a los centros específicos de educación especial se les dotará de la financiación para sufragar los servicios de orientación educativa. Esta dotación se realizará a razón de 2 horas del profesional adecuado a estas funciones, por cada unidad concertada de educación especial. Su financiación se incluye en los

módulos económicos fijados en el anexo II, para educación especial en centros específicos.

3. Las relaciones profesor/unidad escolar concertada adecuadas para impartir el plan de estudios vigente en cada nivel objeto del concierto, fijadas por la Administración Educativa y que aparecen en el anexo II, junto al módulo de cada nivel, están calculadas en base a jornadas de profesor con 25 horas lectivas semanales, con la excepción de la Educación Secundaria Obligatoria, así como la Educación Especial en Centros Específicos, cuya jornada lectiva de profesor será de 24 horas lectivas semanales.

4. La relación profesor/unidad de los centros concertados fijada en el citado anexo II, podrá ser incrementada, teniendo en cuenta las disponibilidades presupuestarias y previo informe favorable de la Dirección General de Presupuestos y Fondos Europeos, en los siguientes casos:

a) Consecuencia de las exigencias derivadas del currículo establecido para cada una de las enseñanzas.

b) En función del número total de profesores afectados por las medidas de recolocación que se hayan venido adoptando hasta la entrada en vigor de esta ley y del que se produzca durante su vigencia, así como consecuencia de la progresiva potenciación de los equipos docentes.

c) En centros de Educación Secundaria Obligatoria, para la puesta en funcionamiento de los programas de mejora del aprendizaje y del rendimiento, previstos en el artículo 27 de la Ley Orgánica 2/2006, de 3 de mayo, de Educación.

d) En función de posibles acuerdos de reducción de la jornada lectiva del profesorado en los diferentes niveles de enseñanza.

En todo caso, los centros que dispongan de alguna unidad concertada de tercer curso de la Educación Secundaria Obligatoria contarán con cuatro horas adicionales de profesorado por centro. Asimismo, los centros que dispongan de alguna unidad concertada de cuarto curso de la Educación Secundaria Obligatoria contarán con seis horas adicionales de profesorado por centro. Estas horas serán adicionales a las resultantes de la relación profesor/unidad de los centros concertados fijada en el citado anexo II.

Todo ello, sin perjuicio de las modificaciones de unidades escolares que se produzcan en los centros concertados, como consecuencia de la normativa vigente en materia de conciertos educativos.

5. La autorización de nuevas unidades escolares así como cualquier otra modificación de los conciertos educativos cuya repercusión presupuestaria implique la tramitación de un expediente de modificación de límites de gasto plurianual, requerirá, con carácter previo a la resolución que dicte el titular de la Consejería de Educación, Juventud y Deportes sobre el acceso y modificación de los conciertos educativos para el curso 2017/2018, que se haya autorizado por el Consejo de Gobierno la correspondiente modificación de límites de gasto. Dicha autorización de Consejo de Gobierno será requisito previo para formalizar los nuevos conciertos y las modificaciones de los conciertos ya suscritos.

6. La Administración no asumirá los incrementos retributivos fijados en convenio colectivo que supongan un porcentaje superior al incremento establecido para el profesorado de la enseñanza pública en los distintos niveles de enseñanza, las reducciones horarias, o cualquier otra circunstancia que conduzca

a superar lo previsto en los módulos económicos del anexo II, salvo que, en aras a la consecución de la equiparación retributiva a que hace referencia el artículo 117.4 de la Ley Orgánica 2/2006, de 3 de mayo, de Educación, se produzca su reconocimiento expreso por la Administración y la consiguiente consignación presupuestaria.

7. En los conciertos singulares suscritos para enseñanzas de niveles no obligatorios, los centros podrán percibir por parte de los alumnos, en concepto exclusivo de enseñanza reglada correspondiente a Ciclos Formativos de Grado Superior y Bachillerato, la cantidad de 36 € alumno/mes, durante 10 meses en el período comprendido entre el 1 de enero y 31 de diciembre de 2018.

La financiación obtenida por los centros por el cobro de la cantidad establecida en el párrafo anterior, tendrá carácter de complementaria a la abonada directamente por la Administración para la financiación de los "otros gastos". La cantidad abonada por la Administración no podrá ser inferior a la resultante de minorar en 3.606,08 € el importe correspondiente al componente de "otros gastos" de los módulos económicos establecidos en el anexo II de la presente Ley, pudiendo la Administración educativa establecer la regulación necesaria al respecto.

8. De conformidad con lo dispuesto en el artículo 117 de la Ley Orgánica 2/2006, de 3 de mayo, de Educación, para lo no previsto en la presente regulación sobre los módulos económicos para el sostenimiento de los centros concertados, se aplicará lo dispuesto en la Ley de Presupuestos Generales del Estado para el año 2018.

**Artículo 51. Autorización de los costes de personal de las universidades públicas de la Región de Murcia.**

1. De conformidad con lo dispuesto en el artículo 81.4 de la Ley Orgánica 6/2001, de 21 de diciembre, de Universidades, así como en el artículo 62.2 de la Ley 3/2005, de 25 de abril, de Universidades de la Región de Murcia, se autorizan a las mismas, para el ejercicio 2018 los costes de personal siguientes:

| PRESUPUESTO | EUROS |
|---|---|
| Universidad de Murcia | 148.138.031 |
| Universidad Politécnica de Cartagena | 40.289.636 |

En dicho importe no se incluyen aquellos costes de personal ocasionados por actividades que las universidades financien con ingresos específicos, sin los cuales dichas actividades no podrían realizarse, tales como las derivadas de proyectos, convenios o contratos del artículo 83 de la Ley Orgánica 6/2001, de 21 de diciembre, de Universidades, ni en el caso de la Universidad de Murcia, de las plazas vinculadas.

No obstante lo anterior, se faculta al Consejo de Gobierno para que pueda autorizar límites superiores si a lo largo del ejercicio se incrementasen las transferencias a las universidades públicas, o en cumplimiento de disposición legal, previa solicitud de las universidades. El aumento de dichos límites estará sujeto a criterios que garanticen el equilibrio presupuestario y la sostenibilidad de las universidades en el marco del Plan de Financiación Plurianual establecido para las universidades públicas de la Región de Murcia para el período 2016-2020. Igualmente, se faculta al Consejo de Gobierno a revisar a la baja tales límites en el caso de que la normativa estatal básica establezca una minoración de las retribuciones del personal.

2. Lo dispuesto para las retribuciones del personal al servicio del sector público regional en el artículo 22 de esta Ley, debe entenderse sin perjuicio de las modificaciones de las relaciones de puestos de trabajo que las universidades públicas aprueben para la mejora de la gestión universitaria, en el ejercicio de su autonomía y conforme a sus estatutos y de la ejecución progresiva del Acuerdo de 18 de enero de 2008 entre el Rectorado de la Universidad Politécnica de Cartagena y los representantes de su Personal de Administración y Servicios, en la parte pendiente de ejecución. En ambos casos deberán cumplirse las exigencias de sostenibilidad financiera derivadas de la aplicación del Plan de Financiación Plurianual 2016-2020 y no podrá superarse el límite que para los costes de personal de cada una de las universidades se establece en este artículo.

TÍTULO V

OPERACIONES FINANCIERAS

**Capítulo I**

**Deuda Pública**

**Artículo 52. Límite del endeudamiento.**

1. Se autoriza al Consejo de Gobierno para que, a propuesta del titular de la Consejería de Hacienda y Administraciones Públicas, disponga la realización de operaciones de endeudamiento a largo plazo o de las que se refiere el artículo 86, apartado 2 del Texto Refundido de la Ley de Hacienda de la Región de Murcia, con la limitación de que el saldo vivo de las operaciones de endeudamiento a largo plazo a 31 de diciembre del ejercicio 2018 no supere el correspondiente a 1 de enero de 2018 en más de 153.515.431 euros.

2. Dicho límite deberá ser efectivo al término del ejercicio, pudiendo ser sobrepasado en el curso del mismo, y quedará automáticamente revisado:

a) Por los importes adicionales que se permitan para la Comunidad Autónoma de la Región de Murcia en 2018, en virtud de las normas y acuerdos sobre estabilidad presupuestaria.

b) Por los importes procedentes de la disminución del saldo neto de deuda viva de otras entidades incluidas dentro del ámbito de consolidación del sector Administraciones públicas de la Comunidad Autónoma de la Región de Murcia, de acuerdo con el Sistema Europeo de Cuentas Nacionales y Regionales.

c) Por la cuantía del endeudamiento autorizado para ejercicios anteriores en las leyes de presupuestos de la Comunidad Autónoma de la Región de Murcia que no haya sido utilizado.

3. Los anticipos reembolsables concertados con otras administraciones públicas no se tendrán en cuenta a efectos del límite máximo de endeudamiento recogido en el apartado 1 de este artículo.

4. Se autoriza al titular de la Consejería de Hacienda y Administraciones Públicas para disponer la realización de operaciones de endeudamiento destinadas a cubrir las necesidades transitorias de tesorería, con plazo de reembolso igual o inferior a un año, con el límite de que el saldo vivo de todas las operaciones de endeudamiento a corto plazo no podrá superar a 31 de diciembre de 2018 el veinticinco por ciento del total de operaciones corrientes consignado en el presupuesto de ingresos de la Administración general de la Comunidad Autónoma del ejercicio 2018.

**Artículo 53. Endeudamiento de organismos autónomos y entidades incluidas en el sector Administraciones públicas de la Comunidad Autónoma.**

1. Durante el ejercicio 2018, los organismos autónomos, entidades públicas empresariales, otras entidades de derecho público, sociedades mercantiles regionales, fundaciones del sector público autonómico, consorcios adscritos a la Administración pública regional, así como otras entidades incluidas en el ámbito de consolidación del sector Administraciones públicas de la Comunidad Autónoma de la Región de Murcia, según los criterios del Sistema Europeo de Cuentas, deberán obtener autorización previa de la Consejería de Hacienda y Administraciones Públicas para concertar operaciones de endeudamiento, incluyendo aquéllas por las que se modifican operaciones ya concertadas en la medida en que se alteren las condiciones financieras de las mismas.

Dicha autorización se realizará a propuesta del Instituto de Crédito y Finanzas de la Región de Murcia, quien se encargará de velar por la aplicación del principio de prudencia financiera en el ámbito del sector público regional.

2. El volumen máximo a autorizar para estas operaciones estará dentro de los límites que figuran en los apartados 1 y 2 del artículo anterior, que garanticen el cumplimiento de lo dispuesto en la normativa y los acuerdos sobre estabilidad presupuestaria.

3. El Instituto de Crédito y Finanzas de la Región de Murcia será el órgano encargado de negociar ante las entidades financieras las mejores condiciones para la consecución de las operaciones de endeudamiento en el marco de las autorizaciones recogidas en este artículo.

4. A efectos de coordinar y controlar el endeudamiento del sector público regional a que se refiere el artículo 18 de la Ley 14/2012, de 27 de diciembre, de medidas tributarias, administrativas y de reordenación del sector público regional, los organismos autónomos y demás entidades mencionadas en el apartado 1 deberán remitir con carácter mensual al Instituto de Crédito y Finanzas de la Región de Murcia información relativa a la situación de endeudamiento, incluyendo las modalidades de financiación referidas en el artículo 18 de la Ley 14/2012, de acuerdo con la estructura que este Instituto determine.

**Artículo 54. Gestión de la tesorería de los organismos autónomos y demás entidades del sector público regional.**

1. Corresponde a la Consejería de Hacienda y Administraciones Públicas velar por la coordinación de la gestión de tesorería de los organismos autónomos, entidades públicas empresariales, otras entidades de derecho público, sociedades mercantiles regionales, fundaciones del sector público autonómico, consorcios adscritos a la Administración pública regional y universidades públicas de la Región de Murcia. A tal fin, las entidades mencionadas deberán comunicar previamente a la Dirección General de Presupuestos y Fondos Europeos la apertura y cierre de cuentas en entidades financieras, así como facilitar con la periodicidad que ésta determine, sus saldos y movimientos.

2. Con el objetivo de optimizar la gestión de tesorería del conjunto del sector público de la Comunidad Autónoma, los órganos competentes en materia de tesorería dictarán las instrucciones precisas para concretar las medidas que acuerde la Consejería de Hacienda y Administraciones Públicas con el fin de centralizar los correspondientes saldos.

3. Los libramientos a efectuar por parte de la Dirección General de Presupuestos y Fondos Europeos a los organismos autónomos y restantes entidades citadas en el apartado 1 de este artículo, para hacer efectivas las transferencias recogidas en los diferentes capítulos del estado de gastos de la Administración general de la Comunidad Autónoma, se materializarán conforme a las disponibilidades de tesorería de la Dirección General de Presupuestos y Fondos Europeos y a las necesidades del organismo, sociedad o ente público correspondiente, atendiendo en todo caso al principio de minimización de costes financieros agregados de la Comunidad Autónoma de la Región de Murcia.

A tal fin, se autoriza al titular de la Consejería de Hacienda y Administraciones Públicas a declarar no disponibles las transferencias corrientes o de capital destinadas a las entidades integradas en el sector público de la Comunidad Autónoma, cuando, como consecuencia de la existencia de disponibilidades líquidas suficientes, puedan ser innecesarias para el ejercicio de su actividad presupuestada.

4. Los organismos y entidades mencionadas en el apartado 1 de este artículo podrán suscribir un contrato-programa aprobado por el Consejo de Gobierno a propuesta del titular de la Consejería de Hacienda y Administraciones Públicas que regule el tratamiento a que se refiere el apartado anterior, en cuyo caso deberá seguirse lo dispuesto en el contrato-programa.

5. Los órganos competentes en la gestión del gasto de la Administración general de la Comunidad Autónoma y sus organismos autónomos, entidades públicas empresariales, otras entidades de derecho público de la Comunidad Autónoma de la Región de Murcia y sociedades mercantiles regionales, y la Intervención Delegada de la Dirección General de Presupuestos y Fondos Europeos, antes de proceder a practicar toma de razón en contabilidad de una cesión de derecho de cobro o de crédito, deberán formular consulta a la Agencia Tributaria de la Región de Murcia para comprobar que los cedentes del derecho de cobro o de crédito, no tienen deudas en periodo ejecutivo gestionadas por dicho organismo, a fin de resolver o culminar el procedimiento recaudatorio.

6. Las Tesorerías u Ordenaciones de Pagos Secundarias, así como sus habilitados, de la Administración general de la Comunidad Autónoma y sus organismos autónomos, entidades públicas empresariales, otras entidades de derecho público de la Comunidad Autónoma de la Región de Murcia y sociedades mercantiles, antes de proceder a practicar el pago de las obligaciones reconocidas, deberán formular consulta a la Agencia Tributaria de la Región de Murcia para comprobar que los perceptores de los cobros no tienen deudas en periodo ejecutivo gestionadas por dicho organismo, a fin de resolver o culminar el procedimiento recaudatorio.

## Capítulo II

## Avales

### Artículo 55. Avales.

1. Durante el ejercicio 2018, el importe total de los avales a prestar conjuntamente por la Administración general de la Comunidad Autónoma, el Instituto de Crédito y Finanzas de la Región de Murcia, y el Instituto de Fomento de la Región de Murcia, no podrá exceder de 300.000.000 de euros.

Dentro de este límite, la Consejería de Hacienda y Administraciones Públicas autorizará el importe de los avales que puede prestar el Instituto de Crédito y Finanzas de la Región de Murcia y el Instituto de Fomento de la Región de Murcia.

2. Dentro del límite y una vez autorizado de conformidad con el apartado anterior, el Instituto de Crédito y Finanzas de la Región de Murcia podrá otorgar avales, exigiéndose como salvaguardia del riesgo las correspondientes garantías.

3. Hasta el límite autorizado, de conformidad con el apartado 1, el Instituto de Fomento de la Región de Murcia podrá otorgar avales a favor de empresas privadas, exigiéndose como salvaguardia del riesgo garantía hipotecaria. No obstante lo anterior, la consejería competente a la que está adscrito el Instituto de Fomento de la Región de Murcia podrá autorizar a éste a concertar operaciones de aval a favor de empresas privadas con otro tipo de garantías adecuadas distintas a la hipotecaria.

4. En el supuesto de otorgamiento de avales por parte de la Comunidad Autónoma de la Región de Murcia, durante el ejercicio 2018, la posibilidad de renuncia al beneficio de excusión, prevista en el artículo 81.4 del Texto Refundido de la Ley de Hacienda de la Región de Murcia, se podrá extender a los supuestos de concesión de avales a las entidades incluidas en el ámbito de consolidación del sector Administraciones públicas de la Comunidad Autónoma de la Región de Murcia, según los criterios del Sistema Europeo de Cuentas.

5. La concesión de avales, reavales y cualquier otra clase de garantías a las operaciones de crédito de personas físicas o jurídicas, públicas o privadas, deberá tener en cuenta el cumplimiento de la normativa en materia de estabilidad presupuestaria y sostenibilidad financiera.

La autorización del Estado para la realización de tales operaciones, cuando sea preceptiva, se solicitará a través del Instituto de Crédito y Finanzas de la Región de Murcia, quien se encargará de centralizar y coordinar las actuaciones correspondientes, velando por la aplicación del principio de prudencia financiera.

6. Los organismos públicos, las entidades de derecho público y el resto de entes incluidos en el ámbito de consolidación del sector Administraciones Públicas de la Comunidad Autónoma de la Región de Murcia, según los criterios del Sistema Europeo de Cuentas, deberán remitir con carácter mensual al Instituto de Crédito y Finanzas de la Región de Murcia información relativa a la situación de las garantías concedidas o que prevean conceder, de acuerdo con la estructura que este Instituto determine, a fin de cumplir las obligaciones de información previstas en la normativa en materia de prudencia financiera.

7. La Consejería de Hacienda y Administraciones Públicas informará a la Comisión de Economía, Hacienda y Presupuesto de la Asamblea Regional, de la concesión, reducción y cancelación de avales, en el caso de que se produzcan estas operaciones.

## TÍTULO VI

## NORMAS TRIBUTARIAS

### Capítulo I

### Tributos cedidos

**Artículo 56. Modificación del Texto Refundido de las Disposiciones Legales vigentes en la Región de Murcia en materia de Tributos Cedidos, aprobado por Decreto Legislativo 1/2010, de 5 de noviembre.**

Se modifica el Texto Refundido de las Disposiciones Legales vigentes en la Región de Murcia en materia de Tributos Cedidos, aprobado por Decreto

Legislativo 1/2010, de 5 de noviembre, de acuerdo con lo dispuesto en los apartados siguientes:

**Uno**. Con efectos desde el 1 de enero de 2018 y vigencia indefinida, se da nueva redacción a los puntos 2 y 3 del apartado ocho del artículo 1, que quedan redactados de la siguiente forma:

"2. El importe de la deducción será de 120 euros por cada descendiente.

3. Tendrán derecho a esta deducción quienes cumplan los siguientes requisitos:

a) En el supuesto de contribuyentes que no formen parte de una unidad familiar que tenga la condición legal de familia numerosa:

1.º) En caso de declaración individual, aquellos en que la cantidad resultante de la suma de la base imponible general y de la base imponible del ahorro no supere los 20.000 euros.

2.º) En caso de declaración conjunta, aquellos en que la cantidad resultante de la suma de la base imponible general y de la base imponible del ahorro no supere los 40.000 euros.

b) En el supuesto de contribuyentes que formen parte de una unidad familiar que tenga la condición legal de familia numerosa:

1.º) En caso de declaración individual, aquellos en que la cantidad resultante de la suma de la base imponible general y de la base imponible del ahorro no supere los 33.000 euros.

2.º) En caso de declaración conjunta, aquellos en que la cantidad resultante de la suma de la base imponible general y de la base imponible del ahorro no supere los 53.000 euros."

**Dos**. Con efectos desde el 1 de enero de 2018 y vigencia indefinida, en el artículo 3 se realizan las siguientes modificaciones:

1. Se da nueva redacción a la letra b) del punto 1 del apartado uno, en los siguientes términos:

"b) Que la participación del causante en la entidad sea al menos del 5% de forma individual, o del 20% conjuntamente con su cónyuge, ascendientes, descendientes o colaterales hasta el cuarto grado, por consanguinidad, afinidad o adopción."

2. Se da nueva redacción al punto 2 del apartado uno, en los siguientes términos:

"2. La reducción regulada en el apartado anterior sólo la podrán aplicar los adquirentes que se adjudiquen la empresa individual, el negocio profesional o las participaciones en entidades siempre que estén incluidos en los grupos I, II y III, así como en el grupo IV hasta colaterales de cuarto grado, del artículo 20.2 de la Ley 29/1987, de 18 de diciembre, del Impuesto sobre Sucesiones y Donaciones."

3. Se suprimen los apartados dos, tres, cuatro y cinco, se renumeran los apartados seis, siete y ocho, que pasan a ser, respectivamente, los apartados dos, tres y cuatro, y se da nueva redacción al nuevo apartado cuatro, que queda redactado de la siguiente forma:

"Cuatro. Bonificaciones en la cuota.

De acuerdo con lo dispuesto en el artículo 48.1.d) de la Ley 22/2009, de 18 de diciembre, por la que se regula el sistema de financiación de las Comunidades Autónomas de régimen común y Ciudades con Estatuto de Autonomía y se

modifican determinadas normas tributarias, en las adquisiciones mortis causa por sujetos pasivos incluidos en los grupos I y II del artículo 20.2.a) de la Ley 29/1987, de 18 de diciembre, del Impuesto sobre Sucesiones y Donaciones, se aplicará una deducción autonómica del 99% de la cuota que resulte después de aplicar las deducciones estatales y autonómicas que, en su caso, procedan."

**Tres**. Con efectos desde el 1 de enero de 2018 y vigencia indefinida, en el artículo 4 se realizan las siguientes modificaciones:

1. Se da nueva redacción a las letras a) y c) del punto 1 del apartado uno, en los siguientes términos:

"a) El donatario deberá estar incluido en los grupos I, II y III, así como en el grupo IV hasta colaterales de cuarto grado, del artículo 20.2 de la Ley 29/1987, de 18 de diciembre, del Impuesto sobre Sucesiones y Donaciones."

"c) En caso de transmisión de participaciones de una entidad, que el donante, como consecuencia de la donación, no mantenga un porcentaje de participación igual o superior al 50% del capital social de la empresa en caso de seguir ejerciendo efectivamente funciones de dirección en la entidad. A estos efectos, no se entenderá comprendida entre las funciones de dirección la mera pertenencia al Consejo de Administración de la sociedad.

Asimismo, la participación del donante en la entidad a la fecha del devengo debe ser al menos del 5% de forma individual, o del 20% conjuntamente con su cónyuge, ascendientes, descendientes o colaterales hasta el cuarto grado, por consanguinidad, afinidad o adopción."

2. Se suprimen los apartados dos, tres, cuatro, cinco, seis y sete, se renumeran los apartados ocho, nueve, diez y once, que pasan a ser, respectivamente, los apartados dos, tres, cuatro y cinco y se da nueva redacción al nuevo apartado tres, que queda redactado de la siguiente forma:

"Tres. Bonificaciones en la cuota.

De acuerdo con lo dispuesto en el artículo 48.1.d) de la Ley 22/2009, de 18 de diciembre, por la que se regula el sistema de financiación de las Comunidades Autónomas de régimen común y ciudades con Estatuto de Autonomía y se modifican determinadas normas tributarias, en las adquisiciones inter vivos por sujetos pasivos incluidos en los grupos I y II del artículo 20.2.a) de la Ley 29/1987, de 18 de diciembre, del Impuesto sobre Sucesiones y Donaciones, se aplicará una deducción autonómica del 99% de la cuota que resulte después de aplicar las deducciones estatales y autonómicas que, en su caso, procedan.

Será requisito necesario para la aplicación de esta deducción que la donación se formalice en documento público.

Cuando la donación sea en metálico o en cualquiera de los bienes o derechos contemplados en el artículo 12 de la Ley 19/1991, de 6 de junio, del Impuesto sobre el Patrimonio, la deducción solo resultará aplicable cuando el origen de los fondos donados esté debidamente justificado, siempre que, además, en el propio documento público en que se formalice la transmisión se haya manifestado el origen de dichos fondos."

**Cuatro**. Con efectos desde la entrada en vigor de esta ley y vigencia indefinida, se modifica el artículo 10, en los siguientes términos:

1. En el apartado «1. Tipos tributarios y cuotas fijas», subapartado «a) Tipos tributarios», se modifica el punto 3, que queda redactado del siguiente modo:

"3. En los casinos de juego se aplicará la siguiente tarifa:

| Base imponible (en euros) | Tipos |
|---|---|
| De 0 a 1.606.800,00 | 25% |
| De 1.606.800,01 a 2.570.880,00 | 42% |
| Más de 2.570.880,00 | 55% |

No obstante, a los casinos de juego que, durante los ejercicios de aplicación de la misma, no reduzcan la plantilla de trabajadores, en términos de plantilla media regulados en la normativa laboral, les será de aplicación la siguiente tarifa:

| Base imponible (en euros) | Tipos |
|---|---|
| De 0 a 2.000.000,00 | 15% |
| De 2.000.000,01 a 4.000.000,00 | 35% |
| Más de 4.000.000,00 | 50% |

En caso de incumplimiento del requisito previsto en el apartado anterior, las empresas realizarán la autoliquidación de las cantidades no ingresadas junto con los correspondientes intereses de demora en los primeros 30 días del año siguiente al que se incumpla el mismo.

Los casinos de juego deberán tener a disposición de la Administración Tributaria la documentación precisa para acreditar fehacientemente el cumplimiento de dicho requisito."

2. En el apartado «1. Tipos tributarios y cuotas fijas», se añade un nuevo subapartado c) con la siguiente redacción:

"c) Cuotas fijas reducidas:

1. Máquinas tipo "B" o recreativas con premio en especie, llamadas grúas, cascadas o similares, así como las expendedoras que incluyan algún elemento de juego, apuesta, envite, azar o habilidad del jugador que condicione la obtención del premio. Cuota anual: 3.000,00 euros.

2. Máquinas tipo "B" o recreativas con premio en metálico:

a) Cuota anual: 3.000,00 euros.

b) Cuando se trate de máquinas de tipo "B" en las que puedan intervenir dos o más jugadores de forma simultánea, y siempre que el juego de cada uno de ellos sea independiente del realizado por los otros jugadores, será de aplicación la cuota siguiente: 3.000 euros, más un incremento del 15% de esta cantidad por cada nuevo jugador a partir del primero.

3. Máquinas tipo "C" o de azar:

a) Cuota anual: 4.400 euros, por cada máquina y jugador.

b) Cuando se trate de máquinas de tipo "C" en las que puedan intervenir dos o más jugadores de forma simultánea, y siempre que el juego de cada uno de ellos sea independiente del realizado por los otros jugadores, será de aplicación la cuota siguiente: 4.400 euros, más un incremento del 15% de esta cantidad por cada nuevo jugador a partir del primero.

4. Para la aplicación de estas cuotas reducidas, los sujetos pasivos deberán reunir los requisitos siguientes:

a) Encontrarse al corriente de pago de las obligaciones fiscales y demás deudas de derecho público relacionadas con el juego. Este requisito deberá mantenerse durante todo el ejercicio.

b) Mantener durante todo el ejercicio su plantilla media de trabajadores, en términos de persona/año regulados en la normativa laboral, respecto a la que tuviesen durante el ejercicio anterior.

5. Para el cálculo de la plantilla media se tomarán las personas empleadas, en los términos que disponga la legislación laboral, de todos los códigos de cuentas de cotización asociados al sujeto pasivo.

6. De conformidad con lo anterior, los sujetos pasivos deberán presentar declaración responsable del 1 al 15 de enero de cada ejercicio en la que manifiesten que durante el mismo se acogen a estas cuotas reducidas, cumpliendo los requisitos establecidos al efecto.

7. En el supuesto de que, con posterioridad a la aplicación de las cuotas reducidas, se incumpliera alguno de los requisitos que condicionan su aplicación, se procederá a la liquidación de las cantidades no ingresadas de acuerdo con las cuotas ordinarias, junto con los correspondientes intereses de demora."

3. En el apartado «3. Devengo», se añade un nuevo punto 6, renumerándose el actual punto 6 como 7, con la siguiente redacción:

"6. La tasa fiscal sobre el juego del bingo que se califique reglamentariamente como modalidad electrónica de bingo se devenga en el momento de la adquisición de los cartones."

## Capítulo II

## Tributos propios

*Sección 1.ª, Impuestos Medioambientales*

**Artículo 57. Modificación de la Ley 9/2005, de 29 de diciembre, de Medidas Tributarias en materia de Tributos Cedidos y Tributos Propios año 2006.**

Con efectos desde la entrada en vigor de esta ley y vigencia indefinida, se modifica la Ley 9/2005, de 29 de diciembre, de Medidas Tributarias en materia de Tributos Cedidos y Tributos Propios año 2006, de acuerdo con lo dispuesto en los apartados siguientes:

**Uno**. Se da nueva redacción al artículo 7, que queda redactado de la siguiente forma:

"Artículo 7. Régimen competencial y obligaciones formales.

1. Corresponde a la Consejería competente en materia de hacienda la titularidad de las funciones de aplicación de los tributos, revisión y ejercicio de la potestad sancionadora.

Asimismo, le corresponde el desarrollo y mantenimiento de las aplicaciones informáticas necesarias para la gestión de los impuestos.

2. Los órganos administrativos competentes en las materias de medio ambiente, energía, industria y cualquier otra referida a las actividades gravadas por estos impuestos vendrán obligados a colaborar con los órganos de la Administración tributaria en el ejercicio de sus funciones. Dicha colaboración se llevará a cabo, entre otras actuaciones, mediante la elaboración, a petición de éstos, de cuantos informes y certificaciones oficiales se consideren precisos para la liquidación, comprobación e investigación de los impuestos. En especial, vendrán obligados a la elaboración de un informe, para cada período impositivo,

comprensivo de los datos, elementos y circunstancias necesarios para la gestión y liquidación del impuesto por cada uno de los sujetos pasivos.

Asimismo, los órganos competentes en las materias citadas anteriormente podrán realizar, de oficio o a petición de los órganos de la Administración tributaria, las inspecciones que se consideren necesarias, bien directamente o través de organismos o entidades de control autorizados, para la liquidación, comprobación e investigación de los impuestos.

3. La aprobación de los modelos de autoliquidación, así como el procedimiento para su pago y presentación, se determinará mediante orden de la Consejería competente en materia de hacienda.

4. A los efectos de estos impuestos, y con independencia de la obligación de autoliquidación, se establecerá un censo de titulares de explotaciones, instalaciones y establecimientos que realicen las actividades de depósito, vertidos o emisiones sujetas a estos impuestos. Su organización y funcionamiento, así como la regulación de la obligación de los contribuyentes de los impuestos de realizar declaraciones de alta, modificación de datos y baja en este censo, se establecerán mediante orden de la Consejería competente en materia de hacienda."

**Dos**. Se da nueva redacción al artículo 40, que queda redactado de la siguiente forma:

"Artículo 40. Pagos fraccionados a cuenta.

1. En los primeros veinte días naturales de los meses de abril, julio y octubre, los sujetos pasivos deberán efectuar un pago fraccionado a cuenta de la liquidación correspondiente al periodo impositivo que esté en curso cuando su base imponible resulte positiva.

2. En el supuesto de inicio de la actividad, los pagos fraccionados se realizarán a partir del trimestre en que se inicie dicha actividad, en los plazos a que se refiere el apartado anterior.

3. El importe de cada pago fraccionado resultará de aplicar el tipo impositivo vigente en el período impositivo en curso que corresponda, a la base imponible acumulada desde el inicio del año hasta la conclusión de cada trimestre, con deducción de los pagos fraccionados realizados durante el periodo impositivo y, en su caso, de la cuota diferencial negativa de ejercicios anteriores."

**Tres**. Se añaden tres nuevas disposiciones transitorias, numeradas como quinta, sexta y séptima, con la siguiente redacción:

"Quinta. Acceso a los Registros e Inventarios medioambientales.

Hasta tanto se produzca el desarrollo normativo del censo previsto en el artículo 7.4, la Consejería competente en materia de medio ambiente comunicará a los órganos competentes de la Administración tributaria la información que obre en los registros e inventarios administrativos en materia medioambiental, a efectos de control del cumplimiento de las obligaciones tributarias por los sujetos pasivos de los impuestos regulados en esta ley.

**Sexta. Régimen competencial transitorio.**

Los procedimientos de gestión tributaria o revisión en vía administrativa en materia de impuestos medioambientales, iniciados con anterioridad a la fecha de entrada en vigor de la Ley de Presupuestos Generales de la Comunidad

Autónoma de la Región de Murcia para el ejercicio 2018, serán resueltos por la consejería competente en materia de medio ambiente. Los iniciados a partir de dicha fecha serán resueltos por la consejería competente en materia de hacienda con independencia de la fecha de devengo del impuesto.

**Séptima. Atribución de competencias.**

En tanto no se establezca expresamente en las normas de organización de la Agencia Tributaria de la Región de Murcia, las competencias sobre aplicación de los impuestos medioambientales, revisión y ejercicio de la potestad sancionadora serán desempeñadas por el Servicio de Gestión y Tributación del Juego dependiente de dicho organismo, excepto las competencias en materia de inspección tributaria y recaudación en periodo ejecutivo, que serán desempeñadas por los órganos que las tienen atribuidas en las normas de organización del citado organismo."

*Sección 2.ª, Tasas Regionales*

**Artículo 58. Cuantía de las tasas y precios públicos.**

1. Con efectos desde el 1 de enero de 2018 se mantienen los tipos de cuantía fija de las tasas incluidas en el Texto Refundido de la Ley de tasas, precios públicos y contribuciones especiales, aprobado por Decreto Legislativo 1/2004, de 9 de julio, en la cuantía del importe exigible en el ejercicio 2017, según lo dispuesto en el artículo 59 de la Ley 1/2017, de 9 de enero, de Presupuestos Generales de la Comunidad Autónoma de la Región de Murcia para el ejercicio 2017.

Se exceptúan de lo dispuesto en el párrafo anterior las tasas vigentes en el ejercicio 2017 que por disposición de esta u otra ley, y con efectos a partir de su respectiva entrada en vigor, experimenten cualquier variación en sus cuotas respecto al ejercicio 2017 y exclusivamente en cuanto a éstas.

Se consideran como tipos fijos aquellos que no se determinan por un porcentaje de la base o ésta no se valore en unidades monetarias.

2. Asimismo, y sin perjuicio de lo dispuesto en el artículo 21 del Texto Refundido de la Ley de tasas, precios públicos y contribuciones especiales, aprobado por Decreto Legislativo 1/2004, de 9 de julio, con efectos desde el 1 de enero de 2018 se mantiene el importe de los precios públicos de la Comunidad Autónoma, sus organismos autónomos y otros entes de derecho público en la cuantía exigible en el ejercicio 2017, según lo dispuesto en el artículo 59 de la Ley 1/2017, de 9 de enero, de Presupuestos Generales de la Comunidad Autónoma de la Región de Murcia para el ejercicio 2017.

Quedan exceptuados de lo dispuesto en el párrafo anterior los precios públicos por la prestación de servicios académicos universitarios, que se regirán por lo dispuesto en su normativa específica.

3. La consejería competente en materia de hacienda publicará las tarifas vigentes para el ejercicio 2018, con independencia de que la entrada en vigor de las mismas coincida con la entrada en vigor de la presente ley.

**Artículo 59. Modificación del Texto Refundido de la Ley de Tasas, Precios Públicos y Contribuciones Especiales, aprobado por Decreto Legislativo 1/2004, de 9 de julio.**

Con efectos desde la entrada en vigor de esta ley y vigencia indefinida, se modifica el Texto Refundido de la Ley de Tasas, Precios Públicos y Contribuciones

Especiales, aprobado por Decreto Legislativo 1/2004, de 9 de julio, de acuerdo con lo dispuesto en los apartados siguientes:

Uno. Se añade un nuevo apartado 3 a la disposición adicional duodécima, con la siguiente redacción:

"3. La presente exención no será de aplicación al supuesto regulado en el epígrafe 11) del artículo 4 de la tasa T610, «Tasa por la ordenación de actividades e instalaciones industriales y energéticas»."

**Dos**. Se modifica el anexo primero, "Clasificación y catálogo de tasas", en los siguientes términos:

En el grupo 6, "Tasas en materia de ordenación e inspección de actividades industriales y comerciales", se modifica el nombre de la tasa T670, «Tasa por supervisión y control de entidades colaboradoras en la inspección técnica de vehículos», que pasa a tener la denominación «Tasa por supervisión y control de entidades colaboradoras y empresas autorizadas en la inspección técnica de vehículos.»

**Tres**. En el anexo segundo, «Texto de las tasas», en el grupo 1, «Tasas sobre convocatorias, realización de pruebas y expedición de títulos», se modifican los artículos 1 y 4 de la tasa T170, «Tasa por la expedición de títulos, certificados o diplomas y por expedición de duplicados, en el ámbito de la enseñanza no universitaria», con el siguiente contenido:

"Artículo 1. Hecho imponible.

Constituye el hecho imponible de la tasa, la formación del expediente, impresión y expedición de los títulos académicos y profesionales de Bachiller, Técnico de Formación Profesional, Técnico Superior de Formación Profesional, Profesional de Música o Danza, Técnico de las Enseñanzas Profesionales de Música o de Danza, Superior de Música o de Danza, Superior de Arte Dramático, Superior de Diseño, Restauración y Conservación de Bienes Culturales, Técnico de Artes Plásticas y Diseño, Técnico Superior de Artes Plásticas y Diseño, así como el Certificado de Aptitud del Ciclo Superior del Primer Nivel de Idiomas y los Certificados de Nivel Básico, Nivel Intermedio, Nivel Avanzado y nivel C1 de las Enseñanzas de Idiomas de Régimen Especial.

Asimismo constituye el hecho imponible de la tasa la expedición de duplicados de los mismos."

"Artículo 4. Cuotas.

1) Tasa por expedición de títulos y certificados (por unidad)

1.1. Bachiller: 52,50 €

1.2. Técnico de Formación Profesional: 21,40 €

1.3. Técnico Superior de Formación Profesional: 52,50€

1.4. Profesional de Música o de Danza, o Técnico de las Enseñanzas Profesionales de Música o de Danza: 25,27€

1.5. Superior de Música o de Danza: 98,29€

1.6. Superior de Arte Dramático: 98,29€

1.7 Superior de Diseño: 98,29€

1.8 Técnico de Artes Plásticas y Diseño: 21,40€

1.9 Técnico Superior de Artes Plásticas y Diseño: 52,50€.

1.10 Restauración y Conservación de Bienes Culturales y otros títulos derivados de la LOGSE equivalentes a diplomado universitario: 48,11€.

1.11. Certificado de Aptitud del Ciclo Superior del Primer Nivel de Idiomas: 25,27€

1.12. Certificado del Nivel Básico de las Enseñanzas de Idiomas de Régimen Especial: 25,27€.

1.13 Certificado del Nivel Intermedio de las Enseñanzas de Idiomas de Régimen Especial: 25,27€.

1.14 Certificado del Nivel Avanzado de las Enseñanzas de Idiomas de Régimen Especial: 25,27€.

1.15 Certificado del Nivel C1 de las Enseñanzas de Idiomas de Régimen Especial: 25,27€.

2) Tasa por expedición de duplicados de los títulos y certificados a los que se refiere el apartado anterior (por unidad): 4,71€."

Cuatro. En el anexo segundo, «Texto de las tasas», en el grupo 2, «Tasas en materia de medio ambiente y conservación de la naturaleza», se añade un nuevo apartado 8 al artículo 6 de la tasa T210 «Tasas por actuaciones, licencias, permisos y autorizaciones en materia de actividades cinegéticas y piscícolas en aguas continentales», con la siguiente redacción:

"8. Gozarán de una bonificación del 50% en el importe de las tasas para la expedición de la licencia de caza y pesca continental de la Región de Murcia en todas sus modalidades, aquellos que acrediten ser víctimas de terrorismo, cónyuges e hijos."

**Cinco**. En el anexo segundo, «Texto de las tasas», en el grupo 2, «Tasas en materia de medio ambiente y conservación de la naturaleza», se modifica el articulado de la tasa T240, «Tasa por actuaciones en materia de protección medioambiental y control de actividades potencialmente contaminantes», en los siguientes términos:

1. Se da nueva redacción al artículo 2, con el siguiente contenido:

"Artículo 2. Sujeto pasivo.

Son sujetos pasivos las personas físicas o jurídicas que soliciten o promuevan las autorizaciones y actuaciones administrativas sujetas a la tasa."

2. Se da nueva redacción al apartado d) del punto 9 de la Sección Segunda del Artículo 4, con el siguiente contenido:

"d) Control administrativo de comunicaciones previas y sus modificaciones de productor de residuos, excepto que se haya solicitado conjuntamente con una autorización ambiental autonómica.

Por cada comunicación, según la siguiente clasificación:

1.º) De productores de residuos no peligrosos de más de 1.000 Tm/año: 38,67€

2.º) De productores de residuos peligrosos de menos de 10 Tm/año: 38,67€

3.º) De productores de residuos peligrosos de más de 10 Tm/año: 97,99€"

**Seis**. En el anexo segundo, «Texto de las tasas», en el grupo 5, «Tasas en materia de publicaciones oficiales y asistencia a contribuyentes», se suprime el apartado b) del punto 3 del artículo 6 de la Tasa T510, «Tasa del Boletín Oficial de

la Región de Murcia», pasando el actual apartado c) a ser el nuevo apartado b), y se añaden dos nuevos apartados i) y j) al punto 6, con la siguiente redacción:

"i) Anuncios de exposición al público de padrones fiscales.

j) Los anuncios de subastas derivados del procedimiento recaudatorio."

**Siete**. En el anexo segundo, «Texto de las tasas», en el grupo 6, "Tasas en materia de ordenación e inspección de actividades industriales y comerciales", se modifica el articulado de la tasa T610, «Tasa por la ordenación de actividades e instalaciones industriales y energéticas», en los siguientes términos:

1. Se añade una nueva letra o) al artículo 1, con la siguiente redacción:

"o) Estaciones de inspección técnica de vehículos."

2. Se añade un nuevo apartado 11) al artículo 4, con la siguiente redacción:

"11) Actuaciones en materia de estaciones de inspección técnica de vehículos:

a) Por cada actuación de autorización previa de estación de inspección técnica de vehículos incluyendo, en su caso, la autorización definitiva: 3.922,03 €.

b) Por cada modificación de una autorización existente que suponga el aumento o disminución del número de líneas: 1.307,24 € por línea."

**Ocho**. En el anexo segundo, «Texto de las tasas», en el grupo 6, "Tasas en materia de ordenación e inspección de actividades industriales y comerciales", se suprime el segundo párrafo del artículo 3 de la tasa T640, «Tasa por la realización de inspecciones técnicas reglamentarias y expedición de documentos relativos a vehículos», y se da nueva redacción al artículo 4, con el siguiente contenido:

"Artículo 4. Cuota.

| A. Inspecciones periódicas y voluntarias | | |
|---|---|---|
| **Tipo de vehículo** | **1.ª inspección** | **2.ª inspección** |
| 1.- Vehículos de cuatro ruedas o más de M.M.A. inferior o igual a 3.500 kg, equipados con motor eléctrico | 20,00 € | 10,00€ |
| 2.- Vehículos de cuatro ruedas o más de M.M.A. inferior o igual a 3.500 kg, equipados con motor de combustión interna de encendido provocado. | 22,30 € | 11,15€ |
| 3.- Vehículos de cuatro ruedas o más de M.M.A. inferior o igual a 3.500 kg, equipados con motor de combustión interna de encendido por compresión y vehículos de obras y servicios. | 30,90 € | 15,45 € |
| 4.- Vehículos de cuatro ruedas o más de M.M.A. superior a 3.500 kg, y vehículos de obras y servicios. | 42,60 € | 21,30 € |
| 5.- Vehículos y remolques agrícolas. | 18,20 € | 9,10 € |
| 6.- Ciclomotores. | 12,50 € | 6,25 € |
| 7.- Motocicletas. | 14,50 € | 7,25 € |
| 8.- Vehículos de las categorías incluidas en la Sección II (Vehículos de dos, tres ruedas, cuadriciclos y quads, excepto ciclomotores y motocicletas). | 21,10 € | 10,55 € |

| B. Inspecciones no periódicas y expedición de documentos relativos a vehículos. | |
|---|---|
| 1.- Inspección de reformas de importancia. | 32,00 € |
| 2.- Inspecciones especiales de vehículos nuevos o usados procedentes de la Unión Europea o de importación, por cambio de residencia, vehículos accidentados o de subastas. | 61,30 € |
| 3.- Inspecciones especiales de vehículos nuevos o usados de hasta tres ruedas, procedentes de la Unión Europea o importados de otros países, por lotes de hasta 10 unidades, por cada lote. | 242,40 € |
| 4.- Otras inspecciones técnicas reglamentarias: Transporte escolar y cambio de servicio. | 27,10 € |
| 5.- Inspección para duplicado de tarjetas de ITV, cambio de matrícula y compatibilidad tractor remolque, por vehículo, no teniendo esta consideración el remolque. | 31,32 € |
| 6.- Certificados de renovación de placas verdes, transporte escolar y copia de la tarjeta de ITV, por cada certificado o copia. | 8,94 € |
| 7.- Pesado de vehículos. | 4,36 € |

"

**Nueve**. En el anexo segundo, «Texto de las tasas», en el grupo 6, "Tasas en materia de ordenación e inspección de actividades industriales y comerciales", se da nueva redacción a la denominación, a los artículos 1, 2 y al primer párrafo

del artículo 3 de la tasa T670, «Tasa por supervisión y control de entidades colaboradoras en la inspección técnica de vehículos», con el siguiente contenido:

"T670

Tasa por supervisión y control de entidades colaboradoras y empresas autorizadas en la inspección técnica de vehículos

Artículo 1. Hecho imponible.

El hecho imponible está constituido por la actividad administrativa de supervisión y control de las actuaciones realizadas sobre cada vehículo por las entidades colaboradoras y empresas autorizadas en la inspección técnica de vehículos.

Artículo 2. Sujeto pasivo.

Están obligados al pago de la tasa a título de sujetos pasivos las entidades colaboradoras y las empresas autorizadas en la inspección técnica de vehículos.

Artículo 3. Devengo y régimen de ingreso.

La tasa se devenga en el momento en que las entidades colaboradoras y empresas autorizadas en la inspección técnica de vehículos lleven a cabo, sobre cada vehículo, las actuaciones que constituyen el hecho imponible de la misma."

Diez. En el anexo segundo, «Texto de las tasas», en el grupo 8, «Tasas en materia de Sanidad», se modifica el articulado de la tasa T810, «Tasa por actuaciones administrativas de carácter sanitario», en los siguientes términos:

1. Se añaden dos nuevos subapartados 6 y 7 al apartado C) "Inspección y control de establecimientos alimentarios" del punto 2) del artículo 4, pasando el actual subapartado 6 a ser el nuevo subapartado 8, con la siguiente redacción:

"6. Notificación inicial de producto alimenticio: 110,00 €

7. Modificación notificación de producto alimenticio: 57,00 €"

2. Se añaden dos nuevos subapartados e) y f) al punto 3) del artículo 4, con la siguiente redacción:

"e) Expedición de certificado de libre venta de productos alimenticios: 15,00 €

f) Expedición de certificado sanitario para la exportación de productos alimenticios: 15,00 €"

3. Se da nueva redacción al apartado 4 del artículo 5, con el siguiente contenido:

"4. Las entidades y asociaciones sin fines de lucro legalmente constituidas. La exención alcanzará exclusivamente a las actuaciones relacionadas en el artículo 4, apartado 2, letras A) y C), en relación con sus establecimientos sanitarios autorizados e inscritos en el Registro de la Consejería de Salud que corresponda según el tipo de establecimiento."

Once. En el anexo segundo, «Texto de las tasas», en el grupo 8, «Tasas en materia de Sanidad», se suprime el apartado tres del artículo 8 y se da nueva redacción al artículo 10 de la tasa T820, «Tasa por inspecciones y controles sanitarios de animales y sus productos», en los siguientes términos:

"Artículo 10. Régimen de liquidación e ingreso.

La Administración practicará liquidación de la tasa y la notificará al sujeto pasivo en el plazo máximo de seis meses, una vez trascurrido el período impositivo que será el trimestre natural.

En el caso de impago sucesivo de las liquidaciones ya devengadas, se podrá suspender temporalmente la prestación del servicio veterinario por inspección y control sanitario de animales y sus productos mientras dure la situación de impago."

**Doce**. En el anexo segundo «Texto de las tasas», en el grupo 9 «Tasas en materia de enseñanza y educación y cultura», se añade una nueva letra e) al apartado 1 del artículo 5 de la tasa T960, «Tasa por convocatoria y realización de pruebas en las Enseñanzas de Idiomas, Deportivas y Artísticas de Régimen Especial», con el siguiente contenido:

"e) Personal empleado público que realice, en el curso de inscripción en la prueba de certificación, acciones formativas en la Escuela de Formación e Innovación de la Administración Pública correspondientes a los niveles B1 o B2 del MCERL o haya superado alguno de los referidos niveles en el programa FormaCarm."

TÍTULO VII

INFORMACIÓN A LA ASAMBLEA REGIONAL

**Artículo 60. Información a la Asamblea Regional.**

1. El Consejo de Gobierno remitirá a la Comisión de Economía, Hacienda y Presupuesto de la Asamblea, sin perjuicio de la información que debe de facilitar en cumplimiento del Convenio suscrito sobre remisión de información periódica:

a) Relación de expedientes de modificaciones presupuestarias aprobados de acuerdo con lo establecido en el Texto Refundido de la Ley de Hacienda de la Comunidad Autónoma de la Región de Murcia.

b) Trimestralmente, relación de los gastos de inversiones reales y de las autorizaciones para contratar que, por razón de la cuantía, correspondan al Consejo de Gobierno.

c) Relación de avales que haya autorizado en el periodo, en la que se indicará singularmente la entidad avalada, importe del aval y condiciones del mismo.

d) A través de la Consejería de Hacienda y Administraciones Públicas, remitirá a la Comisión de Economía, Hacienda y Presupuesto de la Asamblea Regional y para su conocimiento un informe trimestral sobre la aplicación de los Fondos de Contingencia, del trimestre inmediatamente anterior. La Asamblea deberá ratificar que esta aplicación se ajusta a lo establecido en la presente ley, dando lugar a las propuestas de resolución que se estimen oportunas al respecto.

e) A través de la Consejería de Hacienda y Administraciones Públicas, remitirá a la Comisión de Economía, Hacienda y Presupuesto de la Asamblea Regional y con la misma periodicidad, copia de los informes remitidos por el Interventor General al Ministerio de Hacienda y Administraciones Públicas en cumplimiento de la Ley Orgánica 2/2012, de estabilidad presupuestaria.

2. La Consejería de Hacienda y Administraciones Públicas deberá además remitir a la Comisión de Economía, Hacienda y Presupuesto de la Asamblea Regional la siguiente información, salvo que la misma aparezca publicada en el portal de la transparencia de la Comunidad Autónoma de la Región de Murcia:

a) La información sobre la situación trimestral del endeudamiento, operaciones de endeudamiento concertadas durante ese período de tiempo, indicando sus principales características, así como el estado global de la deuda

detallando su cuantía, plazos de amortización, intereses abonados, tipos de interés concertados y otras características de la misma.

b) Los anticipos concedidos a corporaciones locales a cuenta de los recursos que hayan de percibir con cargo al presupuesto por participación en tributos del Estado, así como la distribución de la participación de las entidades locales en los ingresos generales del Estado.

c) Anualmente se dará traslado a dicha Comisión de los acuerdos de emisión de deuda pública que se hayan adoptado en el ejercicio anterior, especificando la cuantía de la deuda y las condiciones de amortización y de las operaciones de refinanciación, canje, reembolso anticipado o prórroga de emisiones de deuda.

d) Se comunicará a la Comisión de Economía, Hacienda y Presupuesto de la Asamblea Regional, en el mes siguiente a su formalización, las aportaciones realizadas a las sociedades de garantía recíproca.

e) Además, anualmente se comunicarán a la Asamblea Regional:

- Las subvenciones concedidas de forma directa por razones que dificulten su convocatoria pública.

- La relación de pactos laborales suscritos.

- Los acuerdos suscritos con las centrales sindicales.

3. Con periodicidad trimestral se facilitará a la Comisión de Economía, Hacienda y Presupuesto de la Asamblea Regional información sobre el seguimiento previsto de objetivos presupuestarios definidos en la disposición adicional primera de la presente ley.

4. Asimismo, y a los efectos de un mejor conocimiento por parte de la Asamblea de la actividad de la Administración autonómica, las consejerías, sus organismos autónomos, sociedades mercantiles y, en su caso, empresas públicas, entes y entidades del sector públicos regional, remitirán un ejemplar de todas las publicaciones unitarias o periódicas editadas por los mismos a los Servicios de Biblioteca y Documentación y Archivo de la Asamblea, así como a los diferentes grupos parlamentarios.

## Disposiciones adicionales

### I

**Primera. Seguimiento de objetivos presupuestarios.**

El sistema de seguimiento de objetivos previsto en la disposición adicional tercera de la Ley 12/1998, de 31 de diciembre, de Presupuestos Generales de la Comunidad Autónoma de la Región de Murcia para 1999, será de especial aplicación durante el ejercicio 2018 a los siguientes programas presupuestarios:

·431A "Promoción y rehabilitación de viviendas".

·441A "Saneamiento y depuración y abastecimiento de poblaciones".

·513D "Planificación y mejoras en la red viaria".

·422J "Servicios complementarios".

·521A "Ordenación y fomento de las telecomunicaciones y Sociedad de la Información".

**Segunda. Imputación de gastos de ejercicios anteriores al presupuesto de 2018.**

Una vez cargado en el sistema contable de la Comunidad el presupuesto de 2018, por la Intervención General se procederá a imputar al mismo los

compromisos de gastos plurianuales procedentes de ejercicios anteriores, así como los gastos que hubieren sido objeto de tramitación anticipada. En el caso de los gastos de tramitación anticipada que hayan llegado a la fase de compromiso del gasto y afecten a los ejercicios 2019 y siguientes, no será necesario efectuar la comprobación de los límites que para las anualidades futuras establece la regla 10 de la Orden de 15 de diciembre de 1997, de la Consejería de Economía y Hacienda, por la que se aprueba la Instrucción de contabilidad de gastos de tramitación anticipada.

A tal fin, la Dirección General de Presupuestos y Fondos Europeos realizará en el sistema contable SIGEPAL las oportunas modificaciones de los límites de gasto de ejercicios futuros, teniendo en cuenta los acuerdos adoptados por el Consejo de Gobierno al amparo de lo dispuesto en el artículo 37.4 del Texto Refundido de la Ley de Hacienda de la Región de Murcia, y los compromisos de gasto debidamente adquiridos en ejercicios anteriores, así como las modificaciones producidas en la estructura presupuestaria de la presente ley.

**Tercera. Tramitación anticipada de expedientes de gasto.**

Durante el ejercicio 2018 los nuevos expedientes de gasto que se tramiten de forma anticipada computarán a efectos de los límites de compromisos de gasto de carácter plurianual establecidos en el artículo 37 del Texto Refundido de la Ley de Hacienda de la Región de Murcia, y, en consecuencia, lo dispuesto en los apartados 2, 3 y 4 de dicho precepto será de aplicación en la tramitación anticipada de los expedientes de gasto, así como lo dispuesto en el artículo 33 de esta ley.

**Cuarta. Bajas por adjudicación.**

Durante el ejercicio 2018, en los expedientes de contratación que se financien con cargo a créditos del capítulo VI de "Inversiones" que tramiten las distintas consejerías y organismos autónomos de la Administración pública de la Comunidad Autónoma de la Región de Murcia, cuando en el proceso de licitación se produzcan bajas de adjudicación en las que el importe correspondiente a la anualidad del ejercicio 2018 sea superior a 10.000 euros, los créditos correspondientes a la diferencia entre el importe de licitación para el ejercicio 2018 y el importe de la adjudicación correspondiente a dicho ejercicio, con el procedimiento establecido en la Orden de la Consejería de Hacienda y Administraciones Públicas, de 10 de febrero de 2010, por la que se regula el fondo de bajas por adjudicación, quedarán a disposición de la Consejería de Hacienda y Administraciones Públicas que decidirá el destino de los mismos pudiendo, en su caso, utilizarlos como fuente de financiación para incrementar los créditos de la partida presupuestaria a que se refiere el artículo 19.6 de la presente ley.

**Quinta. Transferencias de crédito que afecten a fondos del "Préstamo BEI terremoto de Lorca".**

Las transferencias de crédito que afecten a proyectos de gasto financiados con fondos del "Préstamo BEI terremoto de Lorca", no estarán sujetas ni serán tenidas en cuenta a efectos de las limitaciones establecidas en el artículo 44.1 del Texto Refundido de la Ley de Hacienda de la Región de Murcia, aprobado por Decreto Legislativo 1/1999, de 2 de diciembre.

**Sexta. Transferencias de créditos financiados por el Servicio Público de Empleo Estatal.**

Las transferencias de créditos que se realicen entre los conceptos presupuestarios 463, 473 y 483 del programa de gasto 324A "Formación

profesional ocupacional y continua", financiados totalmente con fondos del Servicio Público de Empleo Estatal, no estarán sujetas ni serán tenidas en cuenta a efectos de las limitaciones establecidas en el artículo 44.1 del Texto Refundido de la Ley de Hacienda de la Región de Murcia.

**Séptima. Incorporaciones de crédito en el presupuesto del Instituto Murciano de Investigación y Desarrollo Agrario y Alimentario.**

1. Los créditos generados en el presupuesto del Instituto Murciano de Investigación y Desarrollo Agrario y Alimentario, como consecuencia de ingresos realizados por empresas para financiar la realización de diversos trabajos de investigación científica, estarán disponibles y se podrán ejecutar a partir del reconocimiento del derecho.

2. Los créditos financiados con los ingresos a que se refiere el apartado anterior, y que no hayan sido ejecutados a 31 de diciembre de 2017, podrán incorporarse en el presupuesto de 2018 de dicho organismo.

La incorporación de dichos remanentes de crédito se realizará previa acreditación por la Dirección General de Presupuestos y Fondos Europeos de la existencia de las correspondientes desviaciones positivas de financiación.

3. Los ingresos realizados por empresas para financiar la realización de trabajos de investigación científica, durante el ejercicio 2017, que no hayan dado lugar a generación de crédito en dicho ejercicio, podrán generar crédito en el presupuesto de 2018 del Instituto Murciano de Investigación y Desarrollo Agrario, previa acreditación por la Dirección General de Presupuestos y Fondos Europeos de la existencia de las correspondientes desviaciones positivas de financiación.

**Octava. Pagos a los centros docentes públicos no universitarios.**

Los libramientos de fondos a favor de los centros docentes públicos no universitarios, para atender los gastos de funcionamiento y de inversión de los mismos, se realizarán conforme a las disponibilidades de tesorería de la Dirección General de Presupuestos y Fondos Europeos y a las necesidades de dichos centros, según lo dispuesto en el Plan de disposición de fondos del Tesoro público regional.

**Novena. Suspensión de los pagos a favor de entidades del sector público que no cumplan el deber de información en materia de estabilidad presupuestaria.**

1. El incumplimiento por las entidades integrantes del sector público regional de las obligaciones de remisión de información periódica y no periódica y de cualquier otra petición de información que se formule por la Intervención General, derivadas de las prescripciones de la Ley Orgánica 2/2012, de 27 de abril, de Estabilidad Presupuestaria y Sostenibilidad Financiera, así como el incumplimiento de lo dispuesto por los artículos 5 y 6 de la Orden de la Consejería de Hacienda y Administraciones Públicas, de 2 de febrero de 2007, por la que se establecen los procedimientos a seguir para remitir la información exigida por los acuerdos del Consejo de Política Fiscal y Financiera de las Comunidades Autónomas en materia de estabilidad presupuestaria, y por otras disposiciones nacionales y comunitarias relativas a requerimientos de información, tanto en lo referido a los plazos establecidos, como al correcto contenido de los datos solicitados o al modo de envío, dará lugar a un requerimiento de cumplimiento por parte de la Intervención General de la Comunidad Autónoma.

2. En el requerimiento de cumplimiento se indicará el plazo, no superior a diez días hábiles, para atender la obligación incumplida, con apercibimiento de que transcurrido el mencionado plazo, la Intervención General de la Comunidad Autónoma podrá proponer al titular de la Consejería de Hacienda y Administraciones Públicas la suspensión de los pagos pendientes de efectuar a su favor así como la publicación de la medida en el portal de transparencia de la Comunidad Autónoma de la Región de Murcia, manteniéndose hasta el momento en que a la Intervención General se le comunique el cumplimiento de la obligación.

**Décima. Depuración de saldos antiguos por derechos pendientes de cobro.**

1. Se autoriza a la Consejería de Hacienda y Administraciones Públicas para que, a propuesta de la Intervención General, ordene la baja en contabilidad de los derechos pendientes de cobro procedentes de ejercicios cerrados que, habiendo sido provisionados durante cinco ejercicios consecutivos, los órganos gestores no hayan declarado su prescripción ni la imposibilidad de su cobro por otras causas. Con carácter previo a dicha baja en contabilidad, la Intervención General comunicará a cada uno de los órganos que actualmente gestionan los ingresos afectados, la relación de derechos que se darán de baja salvo manifestación en contrario, que deberán realizar en el plazo de 15 días a contar desde el siguiente al recibo de la relación.

2. En la memoria de la Cuenta General del ejercicio 2018, se incluirá una nota explicativa de las bajas contabilizadas en aplicación de esta disposición adicional.

3. La aplicación de las anteriores previsiones lo será sin perjuicio de que por circunstancias sobrevenidas con posterioridad sea posible la rehabilitación de los créditos dados de baja en contabilidad.

**Undécima. Suspensión del artículo 55.6 del Texto Refundido de la Ley de Hacienda de la Región de Murcia.**

En el caso de que la Comunidad Autónoma de la Región de Murcia tuviese que formular un plan económico-financiero de reequilibrio, conforme a lo dispuesto en la normativa y acuerdos sobre estabilidad presupuestaria, se suspenderá la vigencia de lo dispuesto en el artículo 55.6 del Texto Refundido de la Ley de Hacienda de la Región de Murcia, aprobado por Decreto Legislativo 1/1999, de 2 de diciembre.

**II**

**Duodécima. Disposiciones en materia de función pública.**

1. Oferta de empleo público.

Durante el ejercicio 2018, la elaboración de la oferta de empleo público en sus distintas modalidades, tendrá en cuenta, en todo caso, los términos establecidos en la normativa estatal básica y se aprobará previa negociación con las organizaciones sindicales en la Mesa General de Negociación de las Condiciones de Trabajo Comunes al personal funcionario, estatutario y laboral de la Administración pública de la Comunidad Autónoma de la Región de Murcia.

2. Gratificaciones por servicios extraordinarios.

Se suspende la vigencia, durante el ejercicio 2018, del último párrafo de la letra d) del apartado 1 del artículo 68 del Texto Refundido de la Ley de la Función Pública de la Región de Murcia, cuya redacción será la siguiente para este ejercicio:

"Durante el ejercicio 2018 no se retribuirán horas extraordinarias, debiéndose compensar obligatoriamente con descansos adicionales el exceso de horas realizadas superiores a la jornada legalmente establecida, salvo en los supuestos que con carácter excepcional acuerde el Consejo de Gobierno, a propuesta de la Consejería de Hacienda y Administraciones Públicas."

Lo dispuesto en el párrafo anterior será de aplicación al complemento de atención continuada que devengue el personal del Servicio Murciano de Salud perteneciente a las categorías no sanitarias, salvo los que desempeñen puestos de trabajo que impliquen la participación directa en la atención a los pacientes.

3. Productividad variable.

Durante el ejercicio 2018 no se procederá a regular la implantación de complementos de productividad variable a nuevos colectivos que no lo tuvieran asignado a la entrada en vigor de esta ley.

Asimismo, durante el ejercicio 2018 no se abonará el complemento de productividad variable al personal que lo tuviera implantado, sin perjuicio de lo dispuesto en el artículo 28 de esta ley, relativo a las retribuciones del personal estatutario del Servicio Murciano de Salud.

4. Contrataciones administrativas.

Durante el ejercicio 2018, sin perjuicio de lo dispuesto en otras normas con rango de ley, los contratos de servicios, de cuantía superior a 3.000 euros, requerirán el previo informe favorable de la Dirección General de la Función Pública y Calidad de los Servicios, con excepción de aquellos de mantenimiento y reparación propios del desempeño de un oficio, y de aquellos que tengan por objeto los servicios de transporte, los servicios financieros, los servicios editoriales y de imprenta, los servicios de hostelería y restaurante, servicios de colocación y suministro de personal, servicios de publicidad, así como los derivados de la disposición adicional quinta del Decreto-Ley n.º 1/2017, de 4 de abril, de medidas urgentes para garantizar la sostenibilidad ambiental en el entorno del Mar Menor.

No obstante lo establecido en el párrafo anterior, las consejerías y organismos autónomos deberán remitir, con carácter trimestral, a la Dirección General de la Función Pública y Calidad de los Servicios la relación de contratos de servicios celebrados con el mismo objeto, y de cuantía inferior a 3.000 euros.

Asimismo, se requerirá informe favorable por parte de la Dirección General de la Función Pública y Calidad de los Servicios para aquellas encomiendas de gestión que realice la Administración general de la Comunidad Autónoma de la Región de Murcia y sus organismos autónomos.

5. Plan de Pensiones de la Administración Pública de la Región de Murcia.

En el ejercicio 2018, la Administración general, sus organismos autónomos y el Servicio Murciano de Salud, no destinarán aportaciones a los planes de pensiones de empleo o contratos de seguro colectivos que incluyan la cobertura de la contingencia de jubilación para dicho personal.

6. Retribución en el plazo posesorio en los sistemas de provisión de puestos de trabajo.

Durante el ejercicio 2018, no serán retribuidos los días comprendidos en el plazo posesorio en los que el funcionario no efectúe la prestación efectiva de los servicios.

7. Prolongación de la permanencia en el servicio activo.

7.1. Durante el ejercicio 2018, por razones de contención del gasto público, hasta tanto se alcancen los objetivos de estabilidad presupuestaria de la Comunidad Autónoma de la Región de Murcia, no se concederán nuevas prolongaciones de permanencia en el servicio activo al personal de administración y servicios, docente y estatutario del Servicio Murciano de Salud de la Administración regional, salvo en los siguientes supuestos:

a) Que sea necesario para causar derecho a la pensión de jubilación.

b) Durante el tiempo necesario para completar los años de cotización o de servicios al Estado necesarios para que la cuantía de la pensión de jubilación alcance el cien por cien de la base reguladora o haber regulador, según el régimen de Seguridad Social en que se encuentre incluido, con el límite de la pensión máxima fijada en la correspondiente Ley de Presupuestos Generales del Estado.

c) En los casos en que, excepcionalmente, mediante Acuerdo de Consejo de Gobierno, a propuesta del titular de la Consejería de Hacienda y Administraciones Públicas, se determine por causas derivadas de la planificación y racionalización de los recursos humanos o en aquellos supuestos en que la adecuada prestación del servicio público haga imprescindible la permanencia en el servicio activo y así se acredite.

7.2. Los puestos de trabajo que resulten vacantes como consecuencia de las jubilaciones derivadas del apartado anterior, se destinarán, previa modificación y aprobación de la correspondiente relación de puestos de trabajo o plantilla, a la cobertura en cada uno de los correspondientes sectores, de acuerdo con sus necesidades de efectivos de personal.

8. Ayudas de acción social.

8.1. Durante el ejercicio 2018, se suspende para el personal de la Administración general, sus organismos autónomos y del Servicio Murciano de Salud y, en su caso, personas beneficiarias, la convocatoria, concesión o abono de cualquier prestación económica derivada del concepto de Acción Social, a excepción de las siguientes ayudas:

a) Los anticipos reintegrables a cuenta de las retribuciones en su modalidad de extraordinarios. En esta ayuda, su importe no podrá ser superior al doble de las retribuciones ordinarias mensuales y su reintegro se realizará en el plazo mínimo de trece meses y máximo de treinta y seis meses.

b) Las ayudas por discapacidad. En esta ayuda, su importe máximo será de 100 euros para el personal de la Administración regional y de 1.000 euros para sus hijos e hijas.

c) Ayudas por natalidad o adopción, siendo su importe de 151 euros.

d) Ayudas por estudios universitarios. Su importe será de un máximo de 600 euros, que se incrementará hasta un máximo de 750 euros en caso de transporte o hasta un máximo de 900 en caso de residencia.

8.2. En cuanto a la medida de acción social sobre protección a las víctimas de violencia de género en la Administración regional, se estará a lo dispuesto en la disposición adicional vigésima primera, letra b), de la Ley 1/2017, de 9 enero, de Presupuestos Generales de la Comunidad Autónoma de la Región de Murcia, para el ejercicio 2017.

**Decimotercera. Suspensión temporal de pactos y acuerdos.**

1. Durante el ejercicio 2018, se suspenden los siguientes acuerdos sindicales:

a) El Acuerdo suscrito el 27 de abril de 2007 entre representantes del Servicio Murciano de Salud y de los Comités de Huelga sobre las reivindicaciones formuladas en relación con el personal destinado en atención primaria.

b) El Acuerdo suscrito el 18 de marzo de 2009 en la Mesa Sectorial de Administración y Servicios, "por el que se establece un nuevo marco de ejecución de los acuerdos suscritos los días 3 de marzo y 8 de mayo de 2008, más la adenda a este último de fecha 23 de diciembre de 2008 y se determina la aplicación del incremento adicional de 1 por 100 previsto en el artículo 23.3 de la Ley 10/2007, de 27 de diciembre, de Presupuestos Generales de la Comunidad Autónoma para la Región de Murcia correspondiente al ejercicio 2008", excluido los aspectos relativos al proceso de homologación y reordenación retributiva.

c) El Acuerdo suscrito el 29 de julio de 2010 en la Mesa General de Negociación de las Condiciones de Trabajo Comunes del personal al servicio de la Administración Regional.

2. No obstante lo anterior, por la Mesa General de Negociación de las Condiciones de Trabajo Comunes al personal funcionario, estatutario y laboral de la Administración Pública de la Comunidad Autónoma de la Región de Murcia se podrá negociar la recuperación progresiva de las condiciones de trabajo suspendidas por los acuerdos anteriores, no sujetas a las limitaciones impuestas por la legislación básica del Estado y siempre que la situación económico financiera de la Comunidad Autónoma de la Región de Murcia lo permita.

**Decimocuarta. Indemnizaciones por asistencia a determinados órganos colegiados.**

Durante el ejercicio 2018 y para el sector público regional a que se refiere el artículo 22 de esta ley, las sesiones de los tribunales y órganos encargados de la selección de personal, tanto fijo como temporal, comisiones de selección de personal para la provisión de puestos de trabajo, comisiones de valoración para acreditación de aptitudes de empleados públicos en determinadas materias y tribunales de pruebas cuya superación sea necesaria para el ejercicio de profesiones o para la realización de determinadas actividades, así como las de cualquier órgano asimilado a los anteriores, se deberán celebrar, preferentemente, dentro de la jornada laboral que en cada caso corresponda.

El abono de indemnizaciones por asistencia a los citados órganos colegiados se podrá autorizar, con carácter excepcional, por acuerdo del Consejo de Gobierno, a propuesta de la Consejería de Hacienda y Administraciones Públicas.

**Decimoquinta. Medidas en materia de personal del sector público regional.**

1. Durante el ejercicio 2018, las entidades públicas empresariales, otras entidades de derecho público vinculadas o dependientes de la Administración general o de sus organismos autónomos, excluido el Servicio Murciano de Salud, sociedades mercantiles regionales, fundaciones del sector público autonómico, los consorcios adscritos a los que se refiere el artículo 22.1.g), así como el Consorcio de Extinción de Incendios y Salvamento, adoptarán las medidas necesarias para la aplicación de las siguientes disposiciones en materia de personal:

a) No se retribuirán horas extraordinarias, debiéndose compensar obligatoriamente con descansos adicionales el exceso de horas realizadas superiores a la jornada legalmente establecida.

b) No se abonará, ni se devengará cantidad alguna en concepto de productividad variable, incentivos al rendimiento, o complementos de idéntica o similar naturaleza, salvo para el personal investigador por la ejecución de programas de investigación, desarrollo e innovación (I+D+i). En este caso, la Dirección General de la Función Pública y Calidad de los Servicios conocerá, con carácter previo, los importes y las circunstancias que motivan dicho abono.

En el supuesto de ejecución de programas de investigación, desarrollo e innovación (I+D+i) que reciban financiación externa, no serán objeto de cómputo, a efectos del límite establecido en la letra h) de este apartado, las cantidades que perciba el personal investigador, en concepto de productividad variable.

c) La autorización de convocatorias de puestos de trabajo vacantes de funcionarios de carrera o personal laboral fijo se realizará en los términos establecidos en la normativa básica estatal.

Solo en casos excepcionales y para cubrir necesidades urgentes e inaplazables, se podrá nombrar personal funcionario interino o contratar personal laboral temporal, requiriéndose la previa y expresa autorización de la Dirección General de la Función Pública y Calidad de los Servicios.

d) La cobertura de los puestos de trabajo vacantes por jubilación se realizará en los términos y alcance, incluida la amortización, que fije la Consejería de Hacienda y Administraciones Públicas.

e) En relación con las aportaciones a los planes de pensiones de empleo o contratos de seguros colectivos que incluyan la cobertura de la contingencia de jubilación, se estará a lo dispuesto en el apartado 5 de la disposición adicional decimosegunda de la presente ley.

f) Los límites establecidos en el artículo 22 de esta ley serán de aplicación a las retribuciones de los contratos mercantiles del personal del sector público regional.

g) Las retribuciones del personal incluido en el ámbito de aplicación de esta disposición no podrán superar el límite establecido en el artículo 26.2, párrafo primero de esta ley, excepto para el personal investigador cuando las cantidades que superen dicho límite tengan su causa en financiación externa derivada de la ejecución de programas de investigación, desarrollo e innovación (I+D+i).

h) Las entidades a que se refiere esta disposición informarán bimestralmente de las cuantías abonadas en concepto de dietas, compensaciones y otros conceptos, así como de su coste económico a la Dirección General de la Función Pública y Calidad de los Servicios y a la Dirección General de Presupuestos y Fondos Europeos.

i) Las entidades a que se refiere esta disposición adoptarán las medidas necesarias con el fin de que las nuevas cuantías que se devenguen en 2018, en su caso, en concepto de antigüedad del personal, de acuerdo con lo dispuesto en los convenios colectivos que les resulten de aplicación, no superen a las establecidas en esta ley para el personal funcionario al servicio de la Administración pública regional para cada uno de los grupos de clasificación profesional por cada tres años de servicios.

j) Se suspende la convocatoria, concesión o abono de cualquier ayuda derivada del concepto de acción social o cualquier tipo de ayuda similar, a excepción de las equiparables a las no suspendidas en la disposición adicional decimosegunda punto 8, siempre y cuando ya estuvieran reconocidas en su vigente convenio colectivo a la entrada en vigor de esta ley.

k) La consejería competente en materia de función pública establecerá las medidas y los criterios adecuados tendentes a la homologación de las retribuciones del personal del sector público regional con las que tenga el personal de similar categoría de la Administración Regional.

2. Las solicitudes de autorización así como la remisión de información a que se refieren las letras c) y h) del apartado 1 se tramitarán a través de la consejería de adscripción de la entidad correspondiente, quien las remitirá a la Consejería de Hacienda y Administraciones Públicas.

3. Durante el ejercicio 2018, el programa de redistribución de efectivos aprobado por Acuerdo de Consejo de Gobierno de 30 de noviembre de 2012 se aplicará a los distintos entes de derecho público del sector público regional no comprendidos en el ámbito de aplicación de este acuerdo, en el supuesto de no poder asignar recursos humanos propios para prestar los servicios que le competen.

La utilización de este procedimiento tendrá carácter previo a la aplicación, en su caso, de lo dispuesto en la letra c) del apartado 1 anterior.

Los funcionarios públicos que pasen a prestar servicios en dichos entes públicos, continuarán en la situación administrativa de servicio activo, y su traslado se articulará a través de los criterios, procedimientos provisionales y con las garantías establecidas en la normativa y demás disposiciones en materia de función pública y ello, sin perjuicio, de su dependencia funcional del ente público al que sea objeto de redistribución.

4. Durante el ejercicio 2018, y en aquellos supuestos en los que se haya autorizado el nombramiento de personal funcionario interino o la contratación de personal laboral temporal, se acudirá para la selección del mismo a las listas en vigor derivadas de los procedimientos regulados en la Orden de 27 de julio de 2001, de la Consejería de Economía y Hacienda, por la que se regula la selección de personal interino y laboral temporal de la Administración pública regional y, con carácter subsidiario, a las derivadas de los procedimientos establecidos en la Orden de 12 de noviembre de 2002 de la Consejería de Sanidad y Consumo, por la que se regula la selección del personal estatutario temporal del Servicio Murciano de Salud.

Los aspirantes que sean llamados de las correspondientes listas podrán aceptar el nombramiento o la contratación propuesta de forma voluntaria, no dando lugar la renuncia al trabajo ofrecido, a la exclusión de la correspondiente lista.

En caso de que no exista lista en vigor o no queden aspirantes disponibles en dicha lista, los entes del sector público regional podrán presentar oferta genérica de empleo al Servicio Regional de Empleo y Formación o, en su caso, realizar la selección de conformidad con la normativa que les sea de aplicación.

Salvo que así se solicite, queda exceptuado de lo dispuesto en este apartado el personal investigador y el resto de personal vinculado a la ejecución de programas de investigación, desarrollo e innovación (I+D+i).

**Decimosexta. Centros de Especial Atención.**

1. Con efectos desde 1 de enero de 2018 y vigencia indefinida, aquellos centros educativos y de servicios sociales que por el perfil especial de sus usuarios requieran que el personal de atención directa que preste servicio en los mismos, esté en posesión de una experiencia o formación específica, serán declarados Centros de Especial Atención, por orden del titular de la consejería competente en materia de función pública, a propuesta de las consejerías a las que tales centros estén adscritos. Esta declaración comprenderá, al menos, los siguientes aspectos:

a) Las características de los usuarios.

b) Los requisitos para el desempeño de los puestos de trabajo, tales como la experiencia y la formación específica requerida.

2. La posesión de los requisitos que se establezcan será condición para el desempeño de tales puestos.

3. La Relación de puestos de trabajo contemplará los requisitos a los que se refiere el apartado 1 letra b).

4. En los concursos para la provisión de puestos de trabajo, el mérito correspondiente al "trabajo desarrollado" en este tipo de centros, tendrá una valoración adicional del 10 por ciento de la establecida en las bases generales que han de regir las convocatorias para la provisión de puestos de trabajo de la Administración regional por el sistema de concurso de méritos.

5. La selección del personal temporal se realizará mediante el procedimiento ordinario derivado de pruebas selectivas de acceso a que se refiere la Orden de 27 de julio de 2001, de la Consejería de Economía y Hacienda por la que se regula la selección de personal interino y laboral temporal de la Administración pública regional. Dicho procedimiento podrá recoger, entre otros aspectos específicos, la posibilidad de que los participantes puedan indicar su intención de ocupar puestos de trabajo en estos centros.

En el supuesto de que no quedaran aspirantes disponibles en la lista de espera derivada del procedimiento ordinario anterior para prestar servicios en estos centros, se podrá convocar un procedimiento derivado de concurso de méritos o un procedimiento extraordinario de los establecidos en la orden anteriormente mencionada para la cobertura de dichos puestos.

6. Con carácter transitorio y debido a la especial configuración de estos centros y hasta tanto se constituyan, conforme a lo establecido en el apartado anterior, las nuevas listas de espera mediante el procedimiento ordinario derivado de pruebas selectivas que sustituyan a las vigentes listas de los cuerpos, escalas y opciones correspondientes, la selección del personal temporal para cubrir dichos puestos se realizará mediante la convocatoria del procedimiento derivado de concurso de méritos o del procedimiento extraordinario establecidos en la citada Orden de 27 de julio de 2001.

**Decimoséptima. Recuperación de los conceptos retributivos dejados de percibir correspondientes a diciembre de 2013 y junio de 2014.**

1. Los importes de los conceptos retributivos dejados de percibir correspondientes a diciembre de 2013, en virtud de lo dispuesto en los artículos 1 al 7 de la Ley 4/2013, de 12 de junio, de medidas urgentes en materia de gastos de personal y organización administrativa, se recuperarán en los ejercicios 2018

y 2019. El 25 por ciento de los mismos se abonará en el mes de octubre de 2018 y el 75 por ciento restante en el mes de febrero de 2019.

2. El calendario de recuperación de los importes dejados de percibir correspondientes a junio de 2014, en virtud de lo dispuesto en la Ley 13/2013, de 26 de diciembre, de Presupuestos Generales de la Comunidad Autónoma de la Región de Murcia para el ejercicio 2014, por los conceptos retributivos contemplados en la Ley 4/2013, de 12 de junio, señalada en el apartado anterior, se establecerá por el Consejo de Gobierno antes del 31 de diciembre de 2018, en función de la situación económico financiera de la Comunidad Autónoma de la Región de Murcia.

3. Se faculta al Consejo de Gobierno para que adopte las medidas necesarias en la aplicación y ejecución de esta disposición.

**Decimoctava. Carrera y promoción profesional del personal del Servicio Murciano de Salud.**

Con efectos 1 de enero de 2018 y por una sola vez, el personal estatutario fijo del Servicio Murciano de Salud que no estuviera incluido en el ámbito de aplicación del Acuerdo de 12 de diciembre de 2006 de la Mesa sectorial de Sanidad, por el que se establecen las bases del sistema de carrera profesional para los médicos y otros licenciados sanitarios especialistas y no especialistas; enfermeras y otros diplomados sanitarios y la promoción profesional para el personal sanitario de los grupos C y D y del personal no sanitario de los grupos A, B, C, D y E del Servicio Murciano de Salud, podrá acceder al primer nivel de la carrera profesional y promoción profesional, con carácter excepcional, siempre que en la fecha de entrada en vigor de la presente ley tenga una antigüedad mínima de 5 años en los servicios prestados en el Sistema Nacional de Salud. Los efectos económicos del reconocimiento serán los de la entrada en vigor de la presente ley.

Durante el primer semestre del año 2018, el Servicio Murciano de Salud llevará a cabo las actuaciones precisas para la articulación de un sistema de carrera que deberá incluir una evaluación del desempeño, cuyos criterios de valoración incorporarán aspectos asistenciales, docentes, de investigación y de compromiso con la organización para el acceso y progresión a cualquiera de los cuatro niveles en los que esta se estructura, iniciándose la evaluación en el segundo semestre, que tendrá los efectos económicos que se determinen en la Ley de Presupuestos Generales de la Comunidad Autónoma para el año 2019.

**III**

**Decimonovena. Contratos de obras y servicios que superen los 150.000 euros.**

Durante el ejercicio 2018 el Consejo de Gobierno dará cuenta a la Asamblea Regional, en cada período de sesiones, de todos los contratos de obras y servicios que superen los 150.000 euros, cualquiera que sea el procedimiento de adjudicación de los mismos, salvo que dicha información aparezca publicada en el portal de la transparencia de la Comunidad Autónoma de la Región de Murcia.

**Vigésima. Contratación del sector público de la Comunidad Autónoma de la Región de Murcia.**

1. En los contratos a celebrar por cualquier entidad integrante del sector público de la Comunidad Autónoma de la Región de Murcia podrá determinarse

que el precio a abonar al contratista pueda hacerse efectivo mediante entregas de dinero o de otras contraprestaciones.

2. Se fija un valor estimado inferior a 40.000 euros para celebrar los contratos menores de obras, y un valor estimado inferior a 15.000 euros para los contratos menores de servicios y suministros.

3. En los contratos administrativos adjudicados por cualquier ente integrante del sector público regional con anterioridad al 6 de marzo de 2011, se considerará realizada por motivos de interés público toda modificación que, con la finalidad de posibilitar el cumplimiento del objetivo de estabilidad presupuestaria fijado para el ejercicio 2018, se proponga la reducción del volumen de obligaciones o ampliación del plazo de ejecución del contrato.

En los restantes contratos administrativos podrá hacerse uso de la posibilidad prevista en el artículo 220 del Real Decreto Legislativo 3/2011, de 14 de noviembre de 2011, por el que se aprueba el Texto Refundido de la Ley de contratos del sector público, con la misma finalidad del logro del objetivo de estabilidad presupuestaria ampliando el plazo de ejecución del contrato.

4. En los contratos privados suscritos por los entes del sector público regional, y en virtud del principio de libertad de pactos, los órganos de contratación velarán por que se introduzcan en su clausulado determinaciones conducentes a la reducción del volumen de obligaciones o a la ampliación del plazo de ejecución del contrato.

5. En todo caso la Administración abonará al contratista los daños y perjuicios efectivamente sufridos por éste y derivados de forma inmediata del acuerdo de modificación o suspensión.

6. Los órganos de contratación, en los pliegos de cláusulas administrativas particulares que se elaboren durante el año 2018, harán uso de la posibilidad prevista en el artículo 106 del Real Decreto Legislativo 3/2011, de 14 de noviembre, por el que se aprueba el Texto Refundido de la Ley de Contratos del Sector Público, definiendo las condiciones en las cuales se podrán modificar los contratos, especialmente de aquellas que sea preciso introducir para posibilitar el objetivo de estabilidad presupuestaria que se fije.

7. Durante el ejercicio 2018, las consejerías y organismos autónomos podrán realizar contrataciones de bienes, servicios y suministros de naturaleza informática, de comunicaciones, de impresión y de fotocopiado, cualquiera que sea su importe, previa autorización expresa de la Dirección General de Informática, Patrimonio y Telecomunicaciones.

**Vigésima primera. Integración del Registro de Licitadores y del Registro de Empresas Clasificadas de la Comunidad Autónoma de la Región de Murcia en el Registro Oficial de Licitadores y Empresas Clasificadas del Sector Público.**

1. De conformidad con lo previsto en el Convenio de colaboración entre el Ministerio de Hacienda y Administraciones Públicas y la Comunidad Autónoma de la Región de Murcia sobre diversas actuaciones de coordinación en materia de contratación pública, publicado por Resolución de la Secretaría General de la Consejería de Hacienda y Administración Pública de 23 de septiembre de 2015 (BORM número 230, de 5 de octubre), el Registro Oficial de Licitadores y el Registro de Empresas Clasificadas de la Comunidad Autónoma de la Región de

Murcia, se integrará en el Registro Oficial de Licitadores y Empresas Clasificadas del Sector Público (ROLECSP).

2. Mediante Orden de la Consejería de Hacienda y Administraciones Públicas se determinará la fecha efectiva de la integración de los mencionados registros en el ROLECSP, así como aquellas actuaciones materiales necesarias para llevar a efecto la misma.

A partir del momento en que se haga efectiva la integración, quedarán sin efecto las disposiciones relativas a ambos registros recogidas en el Decreto 121/2002, de 4 de octubre, por el que se regula el Registro de Contratos y el Registro de Licitadores de la Comunidad Autónoma de la Región de Murcia, y en el Decreto 175/2003, de 28 de noviembre, por el que se regula la Junta Regional de Contratación Administrativa y se dictan normas en materia de clasificación de empresas.

**Vigésima segunda. Convenios o acuerdos que afecten al patrimonio de la Comunidad Autónoma de la Región de Murcia.**

Durante el ejercicio 2018 los convenios o acuerdos que se suscriban por las consejerías y los organismos y entes públicos vinculados o dependientes de la Administración general de la Comunidad Autónoma, que se refieran o afecten a bienes inmuebles o derechos reales de titularidad de la Comunidad Autónoma que tuvieran afectos o adscritos, deberán ser informados previamente por la Dirección General de Informática, Patrimonio y Telecomunicaciones, haciendo referencia expresa a la inclusión del bien o derecho en el Inventario General.

**Vigésima tercera. Pago del Impuesto sobre Bienes Inmuebles derivado de los bienes de titularidad de la Comunidad Autónoma de la Región de Murcia.**

Durante el ejercicio 2018 la Consejería de Hacienda y Administraciones Públicas asumirá, con cargo a los créditos correspondientes, el pago del Impuesto sobre Bienes Inmuebles derivado de los bienes que sean de titularidad de la Comunidad Autónoma de la Región de Murcia y sus organismos autónomos, incluyendo la interposición de cuantas reclamaciones procedan en relación con los actos de gestión y recaudación tributaria que afecten a los mismos, recabando, en su caso, la colaboración de los órganos, organismos o entes públicos a los que se encuentren afectos, adscritos o cedidos. La Consejería de Hacienda y Administraciones Públicas asumirá igualmente el pago del Impuesto sobre Bienes Inmuebles derivado de los bienes titularidad de la Tesorería General de la Seguridad Social que hayan sido traspasados, adscritos o transferidos a la Comunidad Autónoma de la Región de Murcia, a quien corresponde su pago por subrogación conforme dispone el artículo 104.1 del Real Decreto Legislativo 8/2015, de 30 de octubre, por el que se aprueba el texto refundido de la Ley General de la Seguridad Social.

**Vigésima cuarta. Tramitación de determinados gastos derivados de la Ley Orgánica 1/1996, de 15 de enero, de protección jurídica del menor, de modificación parcial del Código Civil y de la Ley de enjuiciamiento civil; de la Ley Orgánica 5/2000, de 12 de enero, reguladora de la responsabilidad penal de los menores; y de otras situaciones de emergencia social.**

Cuando las consejerías competentes en materia de protección y reforma de menores y de protección social, por decisión propia o a petición de los organismos

a quien se les hayan atribuido, tengan que actuar de manera inmediata a causa de situaciones que provoquen el urgente ingreso, otras medidas de protección u otros gastos excepcionales de menores tutelados, o requiera el urgente ingreso de personas con discapacidad y/o en situación de dependencia o de riesgo de exclusión social, así como para el cumplimiento de medidas judiciales de internamiento de menores, y no puedan hacerlo mediante aplicación de los recursos ordinarios con que cuenten, propios o contratados, podrán, previa declaración individualizada de la urgente necesidad por el titular de la consejería correspondiente y sin obligación de tramitar expediente administrativo, ordenar lo necesario para remediar la situación, sin sujetarse a los requisitos formales establecidos en la normativa, incluso el de existencia de crédito suficiente. Dicha declaración se acompañará de la oportuna retención de crédito o documentación que justifique la iniciación del expediente de modificación de crédito. De la decisión se dará cuenta al Consejo de Gobierno en el plazo máximo de sesenta días desde su adopción, siempre dentro del ejercicio presupuestario. Ejecutada la actuación se procederá a cumplimentar los trámites necesarios para la aprobación de la cuenta justificativa por el titular de la consejería, previa fiscalización de la Intervención Delegada.

**Vigésima quinta. Subvenciones nominativas del Servicio Murciano de Salud.**

Durante el ejercicio 2018 se considerarán subvenciones previstas nominativamente en el Presupuesto del Servicio Murciano de Salud, a efectos de lo dispuesto en el artículo 22.2.a) de la Ley 38/2003, de 17 de noviembre, General de Subvenciones, las recogidas en el anexo III de esta ley.

**Vigésima sexta. Subvenciones nominativas de la Entidad Regional de Saneamiento y Depuración de Aguas Residuales (ESAMUR).**

Durante el ejercicio 2018 se considerarán subvenciones previstas nominativamente en el presupuesto de la Entidad Regional de Saneamiento y Depuración de Aguas Residuales, a efectos de lo dispuesto en el artículo 22.2.a) de la Ley 38/2003, de 17 de noviembre, General de Subvenciones, las recogidas en el anexo IV de esta Ley.

**Vigésima séptima. Subvenciones o anticipos reintegrables.**

Durante el ejercicio 2018 ninguna de las unidades pertenecientes al sector público regional, referidas en el artículo 1 de la presente ley, podrá aprobar convocatorias -o acordar la concesión de forma directa- de subvenciones reintegrables, sin la previa autorización de la Dirección General de Presupuestos y Fondos Europeos, que no la otorgará si sus previsiones sobre disponibilidades líquidas del conjunto del sector no lo aconsejan.

**Vigésima octava. Infraestructuras financiadas con fondos públicos y privados.**

Aquellas consejerías, organismos autónomos, entidades públicas empresariales, otras entidades de derecho público, sociedades mercantiles regionales, fundaciones del sector público autonómico y consorcios adscritos a la Administración pública regional, que pretendan realizar un proyecto de inversión en infraestructuras públicas financiándolas a través de fórmulas de colaboración entre el sector público y el sector privado, deberán remitir al Instituto de Crédito y Finanzas de la Región de Murcia un estudio de su viabilidad económico-financiera que contemple las proyecciones de ingresos, gastos y resultados, valorando la aportación total prevista de la Comunidad Autónoma de la Región

de Murcia y la evaluación y reparto de los riesgos en cada fase del mismo. El Instituto de Crédito y Finanzas de la Región de Murcia emitirá informe preceptivo sobre estos proyectos de inversión, y será vinculante en el caso de que emita informe desfavorable sobre la inversión en los términos propuestos.

Anualmente se remitirá a la Comisión de Economía, Hacienda y Presupuesto de la Asamblea Regional una relación comprensiva de todas las operaciones informadas por el Instituto de Crédito y Finanzas de la Región de Murcia al amparo de lo dispuesto en el párrafo anterior.

Se faculta a la Consejería de Hacienda y Administraciones Públicas para regular el contenido mínimo del estudio de viabilidad económico-financiera a que se refiere esta disposición, estableciendo en su caso los modelos con la información que se deba remitir al Instituto de Crédito y Finanzas de la Región de Murcia.

**Vigésima novena. Líneas de anticipos.**

Se faculta al Instituto de Crédito y Finanzas de la Región de Murcia a disponer de líneas de financiación, directa o indirecta, destinadas a anticipar, total o parcialmente, el importe de las ayudas y subvenciones concedidas por cualquier administración pública en favor de entidades que ejerzan una actividad económica o asistencial, o de entes del sector público local o regional, que redunden en beneficio de la economía productiva de la Región de Murcia.

**Trigésima. Autorización de la celebración de grandes eventos que contribuyan a proyectar la imagen de la Región.**

Durante el ejercicio 2018 ninguna de las unidades integrantes del sector público regional referidas en el artículo 1 de la presente ley, podrá organizar ni contratar la organización de grandes eventos que pretendan la proyección de la imagen de la Región sin la previa autorización del Consejo de Gobierno. A estos efectos tendrán la consideración de grandes eventos los que precisen la ejecución de gastos, de forma aislada o acumulada, de cuantía superior a 300.000 euros.

**IV**

**Trigésima primera. Contratos-programa.**

Durante el año 2018 las entidades dependientes o vinculadas a la Administración Pública de la Comunidad Autónoma de la Región de Murcia deberán relacionarse con ella, a través de la consejería de la que dependan, mediante la suscripción de un contrato-programa en el que se concreten, entre otros aspectos, los objetivos que se asignen, así como las estrategias y su correspondiente financiación. El control de su cumplimiento corresponderá a la consejería que lo haya suscrito, sin perjuicio del que pueda ejercer la Consejería de Hacienda y Administraciones Públicas.

**Trigésima segunda. Medidas de control sobre los gastos plurianuales de las entidades públicas empresariales, otras entidades de derecho público de la Comunidad Autónoma de la Región de Murcia, sociedades mercantiles regionales, fundaciones del sector público autonómico y consorcios adscritos a la Administración pública regional.**

Durante el ejercicio 2018 las entidades públicas empresariales, otras entidades de derecho público de la Comunidad Autónoma de la Región de Murcia, sociedades mercantiles regionales, fundaciones del sector público autonómico y consorcios adscritos a la Administración pública regional podrán adquirir compromisos de gastos que hayan de extenderse a ejercicios posteriores, siempre que se trate de alguno de los supuestos establecidos en el artículo 37, apartado

2 del Texto Refundido de la Ley de Hacienda de la Región de Murcia, aprobado por Decreto Legislativo 1/1999, de 2 de diciembre. Igualmente será de aplicación a tales gastos lo dispuesto en los apartados 3 y 4 del referido artículo 37. A efectos del cálculo de los porcentajes establecidos en dicho apartado 3, se tendrá en cuenta la dotación inicial consignada a nivel de capítulo en el presupuesto administrativo de la entidad, sociedad, fundación o consorcio correspondiente.

Las entidades, sociedades, fundaciones y consorcios a que se refiere el párrafo anterior deberán remitir a la Dirección General de Presupuestos y Fondos Europeos, antes del 31 de enero de 2018, un estado acreditativo de todos los compromisos de gastos adquiridos para el ejercicio 2018 y ejercicios siguientes, existentes a fecha de 31 de diciembre de 2017.

**Trigésima tercera. Control interno del sector público regional.**

Los órganos de control interno propios de otras unidades integrantes del sector público regional que la Intervención General determine, dentro del Plan anual de control de 2018, deberán realizar cuantos controles se les encomienden.

**Trigésima cuarta. Elaboración de un Plan de acción por las entidades objeto de auditoría.**

Las entidades auditadas por la Intervención General, en el plazo de tres meses a contar desde la recepción del informe definitivo, deberán elaborar un plan de acción en el que incluirán las medidas correctoras a implantar y su plazo de ejecución para hacer efectivas las recomendaciones del órgano de control. El cumplimiento de dicho plan será objeto de seguimiento por la Intervención general quedando facultada para proponer al titular de la Consejería de Hacienda y Administraciones Públicas la suspensión de los pagos pendientes a aquellas entidades que no cumplan los requerimientos que formule al observar desviaciones en el cumplimiento del referido plan de acción. Si la Intervención General no recibe explicación del incumplimiento o ésta no está suficientemente fundada, podrá proponer así mismo la publicación de esta circunstancia en el portal de la transparencia de la Comunidad Autónoma de la Región de Murcia, manteniéndose hasta el momento en que la entidad afectada cumpla o explique adecuadamente la razón del incumplimiento.

**Trigésima quinta. Creación de entidades del sector público regional.**

1. Durante el ejercicio 2018 no se autorizará la creación de nuevas unidades institucionales del sector público regional (organismos públicos, otras entidades de derecho público, sociedades mercantiles regionales, consorcios o fundaciones), excepto que así lo exija un proceso de reestructuración o sea necesario para prestar los servicios derivados de la asunción de nuevas competencias. La decisión deberá contar con el informe previo de la Dirección General de Presupuestos y Fondos Europeos y de la Dirección General de la Función Pública y Calidad de los Servicios. Del acuerdo de autorización se dará cuenta a la Intervención General y a la Comisión de Coordinación para el Control del Sector Público.

2. La creación de nuevas unidades institucionales no podrá suponer incremento de gasto público, salvo que se cuente con financiación adicional que cubra el exceso que pudiera originarse de modo que no afecte al cumplimiento del objetivo de estabilidad presupuestaria a que esté obligada la Comunidad Autónoma.

**Trigésima sexta. Reestructuración del sector público regional.**

Si antes de la entrada en vigor de esta ley, o durante el ejercicio 2018, se hubiera producido o se produjera la supresión o extinción de alguna de las

entidades públicas empresariales, otras entidades de derecho público, sociedades mercantiles regionales, fundaciones del sector público autonómico y consorcios adscritos a la Administración pública regional, cuyos presupuestos se integran en los Presupuestos Generales de la Comunidad Autónoma objeto de la presente ley, los créditos consignados en los estados de gastos a favor de dichas entidades, sociedades o fundaciones quedarán a disposición de la Consejería de Hacienda y Administraciones Públicas que asignará el destino final de dichos fondos, efectuando, en su caso, las oportunas modificaciones de crédito.

Corresponde al titular de la Consejería de Hacienda y Administraciones Públicas autorizar las referidas modificaciones, aunque se refieran a créditos de distintas secciones, o a créditos de proyectos de gasto incluidos en el anexo I de esta ley. Si se tratase de transferencias de crédito, las mismas no estarán sujetas ni serán tenidas en cuenta a efectos de las limitaciones establecidas en el artículo 44.1 del Texto Refundido de la Ley de Hacienda de la Región de Murcia.

**Trigésima séptima. Régimen de extinción de las deudas no presupuestarias de los entes públicos de la Comunidad Autónoma de la Región de Murcia, surgidas del pago de sus facturas a través de mecanismos extraordinarios de financiación y pago a proveedores.**

1. Para el adecuado reflejo contable de las deudas de los entes dependientes con la Administración General de la Comunidad Autónoma de la Región de Murcia, surgidas del pago de sus facturas a través de mecanismos extraordinarios de financiación, en base al endeudamiento recibido a través de dichos mecanismos en 2018 para financiar déficits de ejercicios anteriores y registrado en el presupuesto de ingresos, se incrementarán los créditos en las correspondientes partidas de capítulo 7 del presupuesto de gastos, por el saldo pendiente de las cuentas no presupuestarias representativas de dichas deudas a 31 de diciembre de 2017, procediéndose posteriormente a contabilizar los documentos ADOK y a pagarlos en formalización.

2. Los incrementos de los créditos mencionados en el apartado anterior, así como de las correlativas previsiones de ingresos, se efectuarán mediante ajustes de los estados de gastos e ingresos de los presupuestos que resulten necesarios.

3. Estos ajustes de los estados de gastos e ingresos en ningún caso tendrán la consideración de modificaciones de crédito a efectos de lo previsto en el Título II del Texto Refundido de la Ley de Hacienda de la Región de Murcia, aprobado mediante Decreto Legislativo 1/1999, de 2 de diciembre; y demás normativa de aplicación; y serán efectuados por la Intervención General de la Comunidad Autónoma.

4. La realización de estos ajustes en ningún caso afectará al cumplimiento del objetivo de estabilidad presupuestaria de la Comunidad Autónoma de la Región de Murcia en 2018, ni supondrá un incremento de los gastos de la entidad destinataria en dicho ejercicio.

**Trigésima octava. Condonación de deudas no tributarias correspondientes al reintegro de las subvenciones concedidas a la Asociación de Minusválidos Físicos Unidos de Cartagena y comarca (AMFUCC), a través de la Federación de Asociaciones Murcianas de Personas con Discapacidad Física y Orgánica (FAMDIF) para la adquisición y equipamiento de una vivienda destinada a residencia temporal de estudiantes de la Universidad Politécnica de Cartagena, procedentes de otras localidades y con problemas de movilidad severos.**

De acuerdo con lo dispuesto en el artículo 18.2 del Decreto Legislativo 1/999, de 2 de diciembre, por el que se aprueba el Texto Refundido de la Ley de

Hacienda de la Región de Murcia, a la fecha de entrada en vigor de la presente ley se declaran extinguidas por condonación las deudas de carácter no tributario con la Hacienda Pública de la Región de Murcia, así como los recargos e intereses devengados, en relación con el reintegro, acordado por Resolución de 28 de febrero de 2013 del Director Gerente del IMAS, de las subvenciones concedidas a la Asociación de Minusválidos Físicos Unidos de Cartagena y comarca (AMFUCC), con CIF G-30650576, a través de la Federación de Asociaciones Murcianas de Personas con Discapacidad Física y Orgánica (FAMDIF), con CIF G-30052518 y declarada de utilidad pública por Orden del Ministerio del Interior de 7 de julio de 2000, para la adquisición y equipamiento de una vivienda destinada a residencia temporal de estudiantes de la Universidad Politécnica de Cartagena, procedentes de otras localidades y con problemas de movilidad severos.

**Trigésima novena. Condonación de intereses de demora derivados de expedientes de reintegro de las ayudas concedidas al amparo del Real Decreto-Ley 6/2011, de 13 de mayo, por el que se adoptan medidas urgentes para reparar los daños causados por los movimientos sísmicos acaecidos el 11 de mayo de 2011 en Lorca.**

De acuerdo con lo dispuesto en el artículo 18.2 del Decreto Legislativo 1/999, de 2 de diciembre, por el que se aprueba el Texto Refundido de la Ley de Hacienda de la Región de Murcia, se condonan los intereses de demora correspondientes a los expedientes de reintegro iniciados con anterioridad a la entrada en vigor de la presente ley, derivados de las ayudas concedidas al amparo del Real Decreto-Ley 6/2011, de 13 de mayo, por el que se adoptan medidas urgentes para reparar los daños causados por los movimientos sísmicos acaecidos el 11 de mayo de 2011 en Lorca.

## Disposiciones transitorias

**Única**. Entrada en vigor de la Ley 9/2017, de 8 de noviembre, de Contratos del Sector Público, por la que se trasponen al ordenamiento jurídico español las Directivas del Parlamento Europeo y del Consejo 2014/23/UE y 2014/24/UE, de 26 de febrero de 2014.

A partir de la entrada en vigor de la Ley 9/2017, de 8 de noviembre, de contratos del sector público, por la que se trasponen al ordenamiento jurídico español las Directivas del Parlamento Europeo y del Consejo 2014/23/UE y 2014/24/UE, de 26 de febrero de 2014, las referencias que en los apartados 3 y 6 de la disposición adicional vigésima de la presente Ley se hacen a los artículos 220 y 106, respectivamente, del Real Decreto Legislativo 3/2011, de 14 de noviembre de 2011, por el que se aprueba el Texto Refundido de la Ley de contratos del sector público, deben entenderse referidas en cuanto a lo dispuesto en dichos apartados, a los artículos 208 y 204, respectivamente, de la citada Ley 9/2017, de 8 de noviembre, de Contratos del Sector Público, por la que se trasponen al ordenamiento jurídico español las Directivas del Parlamento Europeo y del Consejo 2014/23/UE y 2014/24/UE, de 26 de febrero de 2014.

## Disposiciones derogatorias

**Única. Derogación normativa.**

Queda derogada la Orden de 1 de marzo de 2013, de la Consejería de Sanidad y Política Social, por la que se establecen los precios públicos de los Servicios de Mediación Familiar y de los Puntos de Encuentro Familiar en la Región de Murcia.

**Disposiciones finales**

**Primera**. Modificaciones del Texto Refundido de la Ley de Hacienda de la Región de Murcia.

Con efectos desde el 1 de enero de 2018 y vigencia indefinida, se introducen las siguientes modificaciones en el Texto Refundido de la Ley de Hacienda de la Región de Murcia, aprobado por Decreto Legislativo 1/1999, de 2 de diciembre:

**Uno**. Se modifica el artículo 45, apartados 1 y 2, que quedan con la siguiente redacción:

"1. Podrán generar crédito en los estados de gastos los ingresos derivados de las siguientes operaciones:

a) Aportaciones o compromisos de aportación de personas físicas o jurídicas para financiar, juntamente con la Administración Pública Regional o con alguno de sus organismos autónomos, gastos que por su naturaleza estén comprendidos en los fines u objetivos de los mismos.

b) Créditos para inversiones públicas que por Ley se haya dispuesto que sean así financiadas.

c) Traspaso de competencias o servicios de la Administración del Estado.

d) Reintegros de subvenciones cofinanciadas.

2. Para proceder a la generación de crédito será requisito indispensable:

a) En el supuesto establecido en el párrafo a), del apartado anterior, el reconocimiento del derecho, o la existencia formal del compromiso de aportación.

b) En los supuestos establecidos en los párrafos b) y c) del apartado anterior, que se haya producido la entrada en vigor de la ley o el real decreto correspondiente.

c) En el supuesto establecido en el párrafo d) del apartado anterior, la efectividad del cobro del ingreso."

**Dos**. Se suprime el artículo 46 "Reposiciones de crédito".

**Segunda**. Modificaciones del Texto Refundido de la Ley de la Función Pública de la Región de Murcia, aprobado por Decreto Legislativo 1/2001, de 26 de enero.

Con efectos desde 1 de enero de 2018 y vigencia indefinida, se modifica el Texto Refundido de la Ley de la Función Pública de la Región de Murcia, aprobado por Decreto Legislativo 1/2001, de 26 de enero, en los siguientes términos:

**Uno**. Se adicionan dos nuevos párrafos al artículo 40, con la siguiente redacción:

"En los procedimientos de provisión de puestos de trabajo por el sistema de concurso de méritos, no se incluirán los puestos de trabajo a los que esté adscrito, por motivos de salud o rehabilitación, personal funcionario de carrera o laboral fijo con una patología irreversible reconocida. A estos efectos, se precisará informe emitido por el Servicio de Prevención de Riesgos laborales correspondiente que contemple esta situación.

Dicha exclusión se extenderá a las dos primeras convocatorias de ese tipo de puestos desde la fecha de la adscripción o reubicación".

**Dos**. La disposición adicional primera queda redactada como sigue:

"Primera.- Reserva de plazas para personas con discapacidad.

1. En las ofertas de empleo público se reservará el cupo de vacantes, en los términos establecidos en el artículo 59.1 del Texto Refundido del Estatuto

Básico del Empleado Público, aprobado por Real Decreto Legislativo 5/2015, de 30 de octubre, para ser cubiertas entre personas con discapacidad, considerando como tales las definidas en el apartado 2 del artículo 4 del Texto Refundido de la Ley General de derechos de las personas con discapacidad y de su inclusión social, aprobado por el Real Decreto Legislativo 1/2013, de 29 de noviembre, siempre que superen los procesos selectivos y acrediten su discapacidad y la compatibilidad con el desempeño de las tareas, de modo que progresivamente se alcance el dos por ciento de los efectivos totales en la Administración pública regional.

2. A estos efectos, se entiende por persona con discapacidad intelectual, aquella con un grado de discapacidad igual o superior al 33 por ciento, con un diagnóstico de "capacidad intelectual límite" o inferior".

**Tercera**. Modificación del Texto Refundido de la Ley de Ordenación de Cuerpos y Escalas de la Administración Pública de la Región de Murcia, aprobado por Decreto Legislativo 1/2000, de 15 de diciembre.

Con efectos desde 1 de enero de 2018 y vigencia indefinida, se modifica el apartado 8 de la disposición adicional octava del Texto Refundido de la Ley de Ordenación de Cuerpos y Escalas de la Administración Pública de la Región de Murcia, aprobado por Decreto Legislativo 1/2000, de 15 de diciembre, que queda redactado del siguiente modo:

"8. El personal funcionario de carrera que pertenezca al Cuerpo Superior de Administradores o al de Gestión Administrativa de la Administración de la Comunidad Autónoma podrá solicitar su integración en el Cuerpo Superior de Administradores Tributarios y el Cuerpo de Técnicos Tributarios de la Región de Murcia, conforme a lo establecido en los apartados anteriores, en el plazo de un mes desde que acceda con carácter definitivo a algún puesto de los existentes en la relación de puestos de trabajo de la Agencia Tributaria de la Región de Murcia con funciones de los cuerpos que se crean. Este derecho se mantendrá hasta el 31 de diciembre de 2019".

**Cuarta**. Modificación de la Ley 5/2001, de 5 de diciembre, de personal estatutario del Servicio Murciano de Salud.

Con efectos desde 1 de enero de 2018 y vigencia indefinida, se modifica el apartado 1 de la disposición adicional tercera de la Ley 5/2001, de 5 de diciembre, de personal estatutario del Servicio Murciano de Salud, que queda redactado en los siguientes términos:

"1. Aquellos que accedan a un nombramiento como personal estatutario facultativo sanitario, fijo o temporal, podrán solicitar la reducción del importe del complemento específico correspondiente al puesto de trabajo que ocupe con el fin de adecuarlo al porcentaje a que se refiere el artículo 16.4 de la Ley 53/1984, de 26 de diciembre, de Incompatibilidades del personal al servicio de las Administraciones Públicas, y así poder obtener el reconocimiento de compatibilidad para ejercer actividad privada, una vez cumplidos el resto de requisitos establecidos por la normativa sobre incompatibilidades.

Lo dispuesto en el párrafo anterior no será de aplicación al personal estatutario facultativo sanitario que ocupe puestos de trabajo que tengan asignado complemento de destino 28 o superior, ni al personal que ocupe puestos de las gerencias del Servicio Murciano de Salud que hayan sido calificados como de dirección.

En el supuesto de que el interesado no realice tal opción, se entenderá que opta por ejercer su puesto de trabajo sin reducción alguna en el importe del complemento específico correspondiente al puesto de trabajo que ocupe."

**Quinta**. Modificación de la Ley 14/2012, de 27 de diciembre, de medidas tributarias, administrativas y de reordenación del sector público regional.

Con efectos desde 1 de enero de 2018 y vigencia indefinida, se modifica el apartado 3 del artículo 12 de la Ley 14/2012, de 27 de diciembre, de medidas tributarias, administrativas y de reordenación del sector público regional, que queda redactado en los siguientes términos:

"3. Las entidades de derecho público, entidades públicas empresariales, sociedades mercantiles, fundaciones públicas y consorcios adscritos a la Administración pública regional, deberán transferir al Presupuesto de la Administración general de la Comunidad Autónoma de la Región de Murcia, el importe del remanente derivado de transferencias de financiación o subvenciones recibidas de la Comunidad Autónoma de la Región de Murcia y no aplicadas a su finalidad, siempre que, atendiendo a la afectación de los fondos, no se trate de subvenciones de las que puedan derivarse obligaciones de reintegro con otras administraciones o sus organismos dependientes, y se destine a la financiación de las pertinentes actuaciones de los ejercicios siguientes, siempre que lo permita la normativa reguladora de dichas subvenciones finalistas.

A estos efectos, se entenderá por transferencia de financiación las destinadas a financiar, de forma genérica, la actividad propia de la entidad beneficiaria y podrán ser de explotación o corrientes y de capital.

No obstante, se habilita al Consejo de Gobierno para que, a propuesta del titular de la consejería a la que figura adscrito el ente correspondiente, acuerde la financiación de los resultados negativos de ejercicios anteriores, con el saldo acreedor registrado en su contabilidad a favor de la Administración general de la Comunidad Autónoma de la Región de Murcia a 31 de diciembre de cada ejercicio, por el remanente referido en el párrafo primero de este apartado.

**Sexta**. Modificación del Decreto-Ley 4/2014, de 30 de diciembre, de medidas tributarias de apoyo a las empresas, y de organización y simplificación administrativa.

Se modifica la disposición adicional única del Decreto-Ley 4/2014, de 30 de diciembre, de medidas tributarias de apoyo a las empresas, y de organización y simplificación administrativa, que queda redactada en los siguientes términos:

"Se autoriza al Instituto de Crédito y Finanzas de la Región de Murcia, en el marco de la política de crédito público, al diseño y desarrollo de instrumentos de financiación en colaboración con el sector público, con el sector financiero o con instituciones u organismos financieros multilaterales de los que España sea miembro, en beneficio de los sectores de la economía productiva."

**Séptima**. Modificación del Decreto n.º 126/2010, de 28 de mayo, por el que se establecen los criterios para determinar la capacidad económica de los beneficiarios y su participación en la financiación de las prestaciones económicas y servicios del sistema de autonomía y atención a la dependencia en la Comunidad Autónoma de la Región de Murcia.

Con efectos desde la entrada en vigor de esta ley y vigencia indefinida, se modifica la letra a) del apartado 2 del artículo 11, con la siguiente redacción:

"a) En Centro de Día y Centro de Noche para mayores:

1.º Sin manutención: 700 euros/mes

2.º Con manutención: 869 €/mes"

Octava. Modificación de la Orden de la Consejería de Política Social, Mujer e Inmigración, de 27 de junio de 2011, por la que se establecen los precios públicos por la prestación de los servicios del sistema de autonomía y atención a la dependencia y del Sistema de Servicios Sociales con financiación pública en la Comunidad Autónoma de la Región de Murcia.

Con efectos desde la entrada en vigor de esta ley y vigencia indefinida, se modifica la letra a) del apartado 2 del artículo 7, con la siguiente redacción:

"a) En Centro de Día y Centro de Noche para mayores:

1.º Sin manutención: 700 euros/mes

2.º Con manutención: 869 €/mes"

**Novena**. Modificación de disposiciones reglamentarias.

Lo establecido en la disposición final octava y en la disposición final novena tendrá rango de decreto y de orden, respectivamente, y podrá ser modificado mediante norma de igual rango.

**Décima**. Desarrollo y ejecución de la Ley.

Se faculta al Consejo de Gobierno para dictar cuantas disposiciones sean necesarias para el desarrollo y ejecución de la presente ley.

**Undécima**. Entrada en vigor.

La presente ley entrará en vigor el día 1 de enero de 2018 o bien, si su publicación fuera posterior a dicha fecha, el día siguiente al de su publicación en el Boletín Oficial de la Región de Murcia

Por tanto, ordeno a todos los ciudadanos a los que sea de aplicación esta Ley, que la cumplan y a los Tribunales y Autoridades que corresponda que la hagan cumplir.

Murcia, a 21 de diciembre de 2017.—El Presidente, Fernando López Miras.

# ANEXOS

## ANEXO I. PROYECTOS DE GASTO NOMINATIVOS PRESUPUESTO 2018

| SECCION / PROYECTO / PARTIDA DE GASTOS | |
|---|---|
| 01 ASAMBLEA REGIONAL | 60.466,00 |
| 21822 A LA REAL ACADEMIA DE MEDICINA Y CIRUGIA | 9.286,00 |
| 010100 111A 48205 | 9.286,00 |
| 21824 A LA FUNDACION CENTRO DE ESTUDIOS HISTORICOS | 5.458,00 |
| 010100 111A 48420 | 5.458,00 |
| 30006 A LA ACADEMIA DE BELLAS ARTES VIRGEN DE LA ARRIXACA | 1.821,00 |
| 010100 111A 48420 | 1.821,00 |
| 32801 A LA ACADEMIA DE FARMACIA SANTA MARÍA DE ESPAÑA | 9.566,00 |
| 010100 111A 48205 | 9.566,00 |
| 32804 UNIVERSIDAD POLITECNICA DE CARTAGENA | 13.000,00 |
| 010100 111A 44201 | 13.000,00 |
| 34000 A LA FUNDACION CANTE DE LAS MINAS | 6.835,00 |
| 010100 111A 48420 | 6.835,00 |
| 45179 UNIVERSIDAD DE MURCIA -CONVENIO EN NUEVAS TECNOLOGÍAS | 13.000,00 |
| 010100 111A 44200 | 13.000,00 |
| 45180 ACADEMIA DE VETERINARIA | 1.500,00 |
| 010100 111A 48205 | 1.500,00 |
| 11 C. DE PRESIDENCIA Y FOMENTO | 68.816.419,00 |
| 31598 AL CONSORCIO DE EXTINCION DE INCENDIOS Y SALVAMENTO PARA GASTOS DE FUNCIONAMIENTO | 15.002.865,00 |
| 110400 223B 43206 | 15.002.865,00 |
| 38220 AL AYUNTAMIENTO MURCIA- CONVENIO COSTERA N-S Y VARIANTE SANGONERA LA VERDE | 10.000.000,00 |
| 110600 513D 76761 | 10.000.000,00 |
| 40530 AL COLEG ABOGADOS MURCIA CONVENIO PARA SERV ORIEN JURID PENIT | 30.000,00 |
| 110100 112A 48399 | 30.000,00 |
| 42353 UNIDAD CANINA DE SALVAMENTO REGION DE MURCIA | 10.000,00 |
| 110400 223A 48089 | 10.000,00 |
| 42388 A TRANSPORTES URBANOS DE CARTAGENA SA PARA BONIFICACION DE TARIFAS | 135.000,00 |
| 110700 513A 47760 | 135.000,00 |
| 42886 A LA ASOCIACION CARITAS PARA ALQUILER DE VIVIENDAS SOCIALES | 40.000,00 |
| 110500 431C 78699 | 40.000,00 |
| 42887 A LA ASOCIACION COLUMBARES PARA ALQUILER DE VIVIENDAS SOCIALES | 25.000,00 |
| 110500 431C 78699 | 25.000,00 |
| 43517 A LA UNIDAD DE RESCATE Y SALVAMENTO EN MONTAÑA | 6.000,00 |
| 110400 223A 48089 | 6.000,00 |
| 43915 A TRANSPORTES DE VIAJEROS DE MURCIA, S.L.U. PARA BONIFICACIÓN DE TARIFAS UNIVERSITARIAS | 266.000,00 |
| 110700 513A 47761 | 266.000,00 |
| 44441 A TRANSPORTES DE VIAJEROS DE MURCIA, SLU PARA COMPENSAR COSTES DE EXPLOTACIÓN | 4.436.548,00 |
| 110700 513A 47760 | 4.436.548,00 |
| 44442 A BUSMAR SLU PARA BONIFICACIÓN DE TARIFAS UNIVERSITARIAS | 24.005,00 |

| | |
|---|---|
| 110700 513A 47761 | 24.005,00 |
| 44443 A BUSMAR SLU PARA EQUILIBRIO FINANC.SERVS. REGULARES VIAJEROS | 468.000,00 |
| 110700 513A 47760 | 468.000,00 |
| 45810 A ADIF ALTA VELOCIDAD R. MURCIA - FASE 0 | 18.476.725,00 |
| 110700 513A 70999 | 18.476.725,00 |
| 45811 A ADIF ALTA VELOCIDAD R. MURCIA - FASE 1+2 | 11.960.000,00 |
| 110700 513A 70999 | 11.960.000,00 |
| 45860 AL AYTO SAN JAVIER - ESTRATEGIA EDUSI | 375.000,00 |
| 110700 514A 76602 | 375.000,00 |
| 45861 AL AYTO CARTAGENA - ESTRATEGIA EDUSI | 75.000,00 |
| 110700 514A 76602 | 75.000,00 |
| 45872 AL CONS. EXTINC. INCEND.Y SALVAM.PARA CONTRAT.Y EQUIPAM. PARQUE BOMBEROS MAR MENOR | 250.000,00 |
| 110400 223B 73206 | 250.000,00 |
| 45893 AL AYTO LORCA - FASE II RECONSTRUCCION DEL RECINTO FERIAL DE SANTA QUITERIA - SEISMO LORCA 2011 | 6.936.276,00 |
| 110500 432A 76799 | 6.936.276,00 |
| 45958 AL AYUNTAMIENTO DE ALCANTARILLA-CONVENIO VARIANTE SUR | 300.000,00 |
| 110600 513D 76761 | 300.000,00 |
| 12 CONSEJERÍA DE SALUD | 1.035.524,00 |
| 34546 A LA AECC. PREVENCION DEL CANCER DE MAMA | 750.000,00 |
| 120200 413B 48201 | 750.000,00 |
| 45220 A AYUNTAMIENTO DE ABARÁN. PLAN NACIONAL DE DROGAS | 3.000,00 |
| 120200 413B 46200 | 3.000,00 |
| 45221 A AYUNTAMIENTO DE ÁGUILAS. PLAN NACIONAL DE DROGAS | 3.100,00 |
| 120200 413B 46200 | 3.100,00 |
| 45222 A AYUNTAMIENTO DE ALCANTARILLA. PLAN NACIONAL DE DROGAS | 11.000,00 |
| 120200 413B 46200 | 11.000,00 |
| 45223 A AYUNTAMIENTO DE ALEDO. PLAN NACIONAL DE DROGASXX | 2.000,00 |
| 120200 413B 46200 | 2.000,00 |
| 45224 A AYUNTAMIENTO DE ALHAMA DE MURCIA. PLAN NACIONAL DE DROGASXX | 4.500,00 |
| 120200 413B 46200 | 4.500,00 |
| 45225 A AYUNTAMIENTO DE ARCHENA. PLAN NACIONAL DE DROGAS | 2.000,00 |
| 120200 413B 46200 | 2.000,00 |
| 45226 A AYUNTAMIENTO DE BLANCA. PLAN NACIONAL DE DROGAS | 2.000,00 |
| 120200 413B 46200 | 2.000,00 |
| 45227 A AYUNTAMIENTO CAMPOS DEL RIO. PLAN NACIONAL DE DROGAS | 1.700,00 |
| 120200 413B 46200 | 1.700,00 |
| 45228 A AYUNTAMIENTO DE CARTAGENA. PLAN NACIONAL DE DROGAS | 35.000,00 |
| 120200 413B 46200 | 35.000,00 |
| 45229 A AYUNTAMIENTO DE CEUTI. PLAN NACIONAL DE DROGAS | 3.500,00 |
| 120200 413B 46200 | 3.500,00 |
| 45230 A AYUNTAMIENTO DE CIEZA. PLAN NACIONAL DE DROGASXX | 3.000,00 |
| 120200 413B 46200 | 3.000,00 |
| 45231 A AYUNTAMIENTO DE FUENTE ÁLAMO. PLAN NACIONAL DE DROGAS | 6.000,00 |
| 120200 413B 46200 | 6.000,00 |
| 45232 A AYUNTAMIENTO DE JUMILLA. PLAN NACIONAL DE DROGASXX | 4.000,00 |
| 120200 413B 46200 | 4.000,00 |

| | |
|---|---|
| 45233 AL AYUNTAMIENTO DE LA UNIÓN. PLAN NAIONAL DE DROGASXX | 4.100,00 |
| 120200 413B 46200 | 4.100,00 |
| 45234 A AYUNTAMIENTO DE TORRES DE COTILLAS. PLAN NACIONAL DE DROGAS.XX | 1.500,00 |
| 120200 413B 46200 | 1.500,00 |
| 45235 A AYUNTAMIENTO DE LIBRILLA. PLAN NACIONAL DE DROGASXX | 2.000,00 |
| 120200 413B 46200 | 2.000,00 |
| 45236 A AYUNTAMIENTO DE LOS ALCÁZARES. PLAN NACIONAL DE DROGAS | 1.500,00 |
| 120200 413B 46200 | 1.500,00 |
| 45237 A AYUNTAMIENTO DE MOLINA DE SEGURA. PLAN NACIONAL DE DROGASXX | 9.000,00 |
| 120200 413B 46200 | 9.000,00 |
| 45238 A AYUNTAMIENTO DE MURCIA. PLAN NACIONAL DE DROGASXX | 45.000,00 |
| 120200 413B 46200 | 45.000,00 |
| 45239 A AYUNTAMIENTO DE PUERTO LUMBRERAS. PLAN NACIONAL DE DROGASXX | 3.000,00 |
| 120200 413B 46200 | 3.000,00 |
| 45490 A AYUNTAMIENTO DE RICOTE. PLAN NACIONAL DE DROGAS | 1.200,00 |
| 120200 413B 46200 | 1.200,00 |
| 45491 A AYUNTAMIENTO DE SAN JAVIER. PLAN NACIONAL DE DROGAS | 5.000,00 |
| 120200 413B 46200 | 5.000,00 |
| 45492 A AYUNTAMIENTO DE SAN PEDRO DEL PINATAR. PLAN NACIONAL DE DROGAS.XX | 5.000,00 |
| 120200 413B 46200 | 5.000,00 |
| 45493 A AYUNTAMIENTO DE TORRE PACHECO. PLAN NACIONAL DE DROGAS | 8.250,00 |
| 120200 413B 46200 | 8.250,00 |
| 45494 A AYUNTAMIENTO DE TOTANA. PLAN NACIONAL DE DROGAS | 8.500,00 |
| 120200 413B 46200 | 8.500,00 |
| 45495 A AYUNTAMIENTO DE YECLA. PLAN NACIONAL DE DROGAS | 15.600,00 |
| 120200 413B 46200 | 15.600,00 |
| 45496 A MANCOMUNIDAD SERV. SOCIALES NOROESTE. PLAN NACIONAL DE DROGAS | 12.800,00 |
| 120200 413B 46200 | 12.800,00 |
| 45497 A MANCOMUNIDAD SERVICIOS SOCIALES DE LA COMARCA ORIENTAL.PLAN NACIONAL DROGAS | 13.174,00 |
| 120200 413B 46200 | 13.174,00 |
| 45498 A MANCOMUNIDAD SERVICIOS SOCIALES RIO MULA. PLAN NACIONAL DE DROGAS | 9.100,00 |
| 120200 413B 46200 | 9.100,00 |
| 45824 PPTOS. PARTICIPATIVOS- "A CATS". ENT. SOC. PREV. VIH Y OTRAS E.T.S. | 20.000,00 |
| 120200 413B 48204 | 20.000,00 |
| 45990 PPTOS, PARTICIPATIVOS. A "NO TE PRIVES". ENT.SOC. PREV.VIH Y OTRAS ETS. | 20.000,00 |
| 120200 413B 48204 | 20.000,00 |
| 45991 PPTOS. PARTICIPATIVOS. A "CRUZ ROJA". ENT.SOC.PREV.VIH Y OTRAS E.T.S. | 10.000,00 |
| 120200 413B 48204 | 10.000,00 |
| 45992 PPTOS. PARTICIPATIVOS. A "APOYO ACTIVO". ENT.SOC.PREV.VIH Y OTRAS E.T.S. | 10.000,00 |
| 120200 413B 48204 | 10.000,00 |
| 13 CONSEJERÍA DE HACIENDA Y ADMIN PUBLICAS | 464.000,00 |
| 31632 FEDERACION DE MUNICIPIOS DE LA REGION DE MURCIA PARA COLABORAR EN SU SOSTENIMIENTO | 200.000,00 |
| 130600 444A 48805 | 200.000,00 |
| 34415 A CROEM COLABORAC.TRABAJOS PREPARAC.Y ESTUDIOS PLANIFIC.ECONÓMICA | 60.000,00 |
| 130100 612A 48999 | 60.000,00 |
| 34416 A UGT COLABORAC.TRABAJOS PREPARAC.Y ESTUDIOS PLANIFIC.ECONÓMICA | 60.000,00 |
| 130100 612A 48999 | 60.000,00 |

| | |
|---|---|
| 34417 A CC.OO.COLABORAC.TRABAJOS PREPARAC.Y ESTUDIOS PLANIFIC.ECONÓMICA | 60.000,00 |
| 130100 612A 48999 | 60.000,00 |
| 43108 A LA FEDERACION DE MUNICIPIOS DE LA REGIÓN DE MURCIA. ACCIONES FORMATIVAS | 64.000,00 |
| 130200 121C 46350 | 64.000,00 |
| 46039 AYUNTAMIENTO DE LORQUI. COLABORACIÓN FINANCIACIÓN EQUIPAMIENTO DEPENDENCIAS POLICIA LOCAL | 20.000,00 |
| 130600 444A 76899 | 20.000,00 |
| 15 C. DE EDUCACIÓN, JUVENTUD Y DEPORTES | 1.794.000,00 |
| 34364 FEDERACION PLENA INCLUSION REGION DE MURCIA ACTIV. APOYO ALUMNOS INTEGRACIÓN | 620.000,00 |
| 150500 422F 48309 | 620.000,00 |
| 45396 A LA ASOCIACIÓN DE LA PRENSA DEPORTIVA. GALA DEL DEPORTE REG. DE MURCIA | 24.000,00 |
| 150700 457A 48461 | 24.000,00 |
| 45888 AL AYUNTAMIENTO DE SAN JAVIER PARA INFRAESTRUCTURAS DEPORTIVAS EN STGO. DE LA RIBERA | 200.000,00 |
| 150700 457A 76460 | 200.000,00 |
| 45889 AL AYUNTAMIENTO DE ARCHENA PARA PAVIMENTO CAMPO DE FÚTBOL DE LA ALGAIDA | 200.000,00 |
| 150700 457A 76460 | 200.000,00 |
| 45890 AL CLUB UCAM MURCIA BALONCESTO PARTICIPACIÓN LIGA EUROPEA | 100.000,00 |
| 150700 457A 48460 | 100.000,00 |
| 46051 A LA FEDERACIÓN DE ACTIVIDADES SUBACUÁTICAS REG. MURCIA. PROMOCIÓN DEPORTIVA | 13.000,00 |
| 150700 457A 48460 | 13.000,00 |
| 46052 A LA FEDERACIÓN DE AJEDREZ RG. MURCIA. PROMOCIÓN DEPORTIVA | 11.000,00 |
| 150700 457A 48460 | 11.000,00 |
| 46053 A LA FEDERACIÓN DE ATLETISMO REG. MURCIA. PROMOCIÓN DEPORTIVA | 26.000,00 |
| 150700 457A 48460 | 26.000,00 |
| 46054 A LA FEDERACIÓN DE AUTOMOVILISMO RG.MURCIA. PROMOCIÓN DEPORTIVA | 3.000,00 |
| 150700 457A 48460 | 3.000,00 |
| 46055 A LA FEDERACIÓN DE BÁDMINTON REG.MURCIA. PROMOCIÓN DEPORTIVA | 9.000,00 |
| 150700 457A 48460 | 9.000,00 |
| 46056 A LA FEDERACIÓN DE BALONCESTO REG.MURCIA. PROMOCIÓN DEPORTIVA | 26.000,00 |
| 150700 457A 48460 | 26.000,00 |
| 46057 A LA FEDERACIÓN DE BALONMANO REG.MURCIA. PROMOCIÓN DEPORTIVA | 15.000,00 |
| 150700 457A 48460 | 15.000,00 |
| 46058 A LA FEDERACIÓN DE BÉISBOL Y SOFBOL REG.MURCIA. PROMOCIÓN DEPORTIVA | 11.000,00 |
| 150700 457A 48460 | 11.000,00 |
| 46059 A LA FEDERACIÓN DE BILLAR RG.MURCIA. PROMOCIÓN DEPORTIVA | 7.000,00 |
| 150700 457A 48460 | 7.000,00 |
| 46060 A LA FEDERACIÓN DE BOLOS RG.MURCIA. PROMOCIÓN DEPORTIVA | 4.000,00 |
| 150700 457A 48460 | 4.000,00 |
| 46061 A LA FEDERACIÓN DE BOLOS CARTAGENEROS RG.MURCIA. PROMOCIÓN DEPORTIVA | 4.000,00 |
| 150700 457A 48460 | 4.000,00 |
| 46062 A LA FEDERACIÓN DE BOXEO RG.MURCIA. PROMOCIÓN DEPORTIVA | 11.000,00 |
| 150700 457A 48460 | 11.000,00 |
| 46063 A LA FEDERACIÓN DE CAZA REG.MURCIA. PROMOCIÓN DEPORTIVA | 17.000,00 |
| 150700 457A 48460 | 17.000,00 |
| 46064 A LA FEDERACIÓN DE CICLISMO REG.MURCIA. PROMOCIÓN DEPORTIVA | 26.000,00 |
| 150700 457A 48460 | 26.000,00 |
| 46065 A LA FEDERACIÓN DE COLOMBICULTURA RG.MURCIA. PROMOCIÓN DEPORTIVA | 11.000,00 |

| | |
|---|---|
| 150700 457A 48460 | 11.000,00 |
| 46066 A LA FEDERACIÓN DE COLOMBOFILIA RG.MURCIA. PROMOCIÓN DEPORTIVA | 3.000,00 |
| 150700 457A 48460 | 3.000,00 |
| 46067 A LA FEDERACIÓN DE DEPORTES AÉREOS RG.MURCIA. PROMOCIÓN DEPORTIVA | 9.000,00 |
| 150700 457A 48460 | 9.000,00 |
| 46068 A LA FEDERACIÓN DE MINUSVÁLIDOS PSÍQUICOS RG.MURCIA. PROMOCIÓN DEPORTIVA | 13.000,00 |
| 150700 457A 48460 | 13.000,00 |
| 46069 A LA FEDERACIÓN DE DOMINÓ RG.MURCIA. PROMOCIÓN DEPORTIVA | 6.000,00 |
| 150700 457A 48460 | 6.000,00 |
| 46260 A LA FEDERACIÓN DE ESGRIMA REG.MURCIA. PROMOCIÓN DEPORTIVA | 6.000,00 |
| 150700 457A 48460 | 6.000,00 |
| 46261 A LA FEDERACIÓN DE ESPELEOLOGÍA RG.MURCIA. PROMOCIÓN DEPORTIVA | 7.000,00 |
| 150700 457A 48460 | 7.000,00 |
| 46262 A LA FEDERACIÓN DE FÚTBOL RG.MURCIA. PROMOCIÓN DEPORTIVA | 26.000,00 |
| 150700 457A 48460 | 26.000,00 |
| 46263 A LA FEDERACIÓN DE FÚTBOL AMERICANO REG.MURCIA. PROMOCIÓN DEPORTIVA | 7.000,00 |
| 150700 457A 48460 | 7.000,00 |
| 46264 A LA FEDERACIÓN ESQUÍ NÁUTICO RG.MURCIA. PROMOCIÓN DEPORTIVA | 2.000,00 |
| 150700 457A 48460 | 2.000,00 |
| 46265 A LA FEDERACIÓN DE GALGOS RG.MURCIA. PROMOCIÓN DEPORTIVA | 4.000,00 |
| 150700 457A 48460 | 4.000,00 |
| 46266 A LA FEDERACIÓN DE GIMNASIA REG.MURCIA. PROMOCIÓN DEPORTIVA | 11.000,00 |
| 150700 457A 48460 | 11.000,00 |
| 46267 A LA FEDERACIÓN DE GIMNASIA ESTÉTICA DE GRUPO RG.MURCIA. PROMOCIÓN DEPORTIVA | 8.000,00 |
| 150700 457A 48460 | 8.000,00 |
| 46268 A LA FEDERACIÓN DE GOLF RG.MURCIA. PROMOCIÓN DEPORTIVA | 11.000,00 |
| 150700 457A 48460 | 11.000,00 |
| 46269 A LA FEDERACIÓN DE HALTEROFILIA RG.MURCIA. PROMOCIÓN DEPORTIVA | 4.000,00 |
| 150700 457A 48460 | 4.000,00 |
| 46270 A LA FEDERACIÓN DE HÍPICA RG.MURCIA. PROMOCIÓN DEPORTIVA | 11.000,00 |
| 150700 457A 48460 | 11.000,00 |
| 46271 A LA FEDERACIÓN DE HOCKEY RG.MURCIA. PROMOCIÓN DEPORTIVA | 9.000,00 |
| 150700 457A 48460 | 9.000,00 |
| 46272 A LA FEDERACIÓN DE JUDO Y DEPORTES ASOCIADOS RG.MURCIA. PROMOCIÓN DEPORTIVA | 13.000,00 |
| 150700 457A 48460 | 13.000,00 |
| 46273 A LA FEDERACIÓN DE KÁRATE RG.MURCIA. PROMOCIÓN DEPORTIVA | 8.000,00 |
| 150700 457A 48460 | 8.000,00 |
| 46274 A LA FEDERACIÓN DE KICKBÓXING RG.MURCIA. PROMOCIÓN DEPORTIVA | 4.000,00 |
| 150700 457A 48460 | 4.000,00 |
| 46275 A LA FEDERACIÓN DE LUCHAS OLÍMPICAS Y DISCIPL.ASOCIADAS RG.MURCIA. PROMOCIÓN DEPORTIVA | 19.000,00 |
| 150700 457A 48460 | 19.000,00 |
| 46276 A LA FEDERACIÓN DE MONTAÑISMO RG.MURCIA. PROMOCIÓN DEPORTIVA | 24.000,00 |
| 150700 457A 48460 | 24.000,00 |
| 46277 A LA FEDERACIÓN DE MOTOCICLISMO RG.MURCIA. PROMOCIÓN DEPORTIVA | 8.000,00 |
| 150700 457A 48460 | 8.000,00 |
| 46278 A LA FEDERACIÓN DE MOTONÁUTICA RG.MURCIA. PROMOCIÓN DEPORTIVA | 7.000,00 |
| 150700 457A 48460 | 7.000,00 |

| | |
|---|---|
| 46279 A LA FEDERACIÓN DE NATACIÓN RG.MURCIA. PROMOCIÓN DEPORTIVA | 21.000,00 |
| 150700 457A 48460 | 21.000,00 |
| 46280 A LA FEDERACIÓN DE ORIENTACIÓN RG.MURCIA. PROMOCIÓN DEPORTIVA | 19.000,00 |
| 150700 457A 48460 | 19.000,00 |
| 46281 A LA FEDERACIÓN DE PÁDEL RG.MURCIA. PROMOCIÓN DEPORTIVA | 11.000,00 |
| 150700 457A 48460 | 11.000,00 |
| 46282 A LA FEDERACIÓN DE PELOTA RG.MURCIA. PROMOCIÓN DEPORTIVA | 8.000,00 |
| 150700 457A 48460 | 8.000,00 |
| 46283 A LA FEDERACIÓN DE PATINAJE RG.MURCIA. PROMOCIÓN DEPORTIVA | 8.000,00 |
| 150700 457A 48460 | 8.000,00 |
| 46284 A LA FEDERACIÓN DE PESCA RG.MURCIA. PROMOCIÓN DEPORTIVA | 15.000,00 |
| 150700 457A 48460 | 15.000,00 |
| 46285 A LA FEDERACIÓN DE PETANCA RG.MURCIA. PROMOCIÓN DEPORTIVA | 7.000,00 |
| 150700 457A 48460 | 7.000,00 |
| 46286 A LA FEDERACIÓN DE PIRAGÜISMO RG.MURCIA. PROMOCIÓN DEPORTIVA | 15.000,00 |
| 150700 457A 48460 | 15.000,00 |
| 46287 A LA FEDERACIÓN DE REMO RG.MURCIA. PROMOCIÓN DEPORTIVA | 4.000,00 |
| 150700 457A 48460 | 4.000,00 |
| 46288 A LA FEDERACIÓN DE RUGBY RG.MURCIA. PROMOCIÓN DEPORTIVA | 9.000,00 |
| 150700 457A 48460 | 9.000,00 |
| 46289 A LA FEDERACIÓN DE SALVAMENTO Y SOCORRISMO RG.MURCIA. PROMOCIÓN DEPORTIVA | 4.000,00 |
| 150700 457A 48460 | 4.000,00 |
| 46290 A LA FEDERACIÓN DE TAEKWONDO RG.MURCIA. PROMOCIÓN DEPORTIVA | 17.000,00 |
| 150700 457A 48460 | 17.000,00 |
| 46291 A LA FEDERACIÓN DE TENIS RG.MURCIA. PROMOCIÓN DEPORTIVA | 19.000,00 |
| 150700 457A 48460 | 19.000,00 |
| 46292 A LA FEDERACIÓN DE TENIS DE MESA RG.MURCIA. PROMOCIÓN DEPORTIVA | 15.000,00 |
| 150700 457A 48460 | 15.000,00 |
| 46293 A LA FEDERACIÓN DE TIRO CON ARCO REG.MURCIA. PROMOCIÓN DEPORTIVA | 8.000,00 |
| 150700 457A 48460 | 8.000,00 |
| 46294 A LA FEDERACIÓN DE TIRO OLÍMPICO RG.MURCIA. PROMOCIÓN DEPORTIVA | 9.000,00 |
| 150700 457A 48460 | 9.000,00 |
| 46295 A LA FEDERACIÓN DE TRIATLÓN RG.MURCIA. PROMOCIÓN DEPORTIVA | 19.000,00 |
| 150700 457A 48460 | 19.000,00 |
| 46296 A LA FEDERACIÓN DE VELA RG.MURCIA. PROMOCIÓN DEPORTIVA | 11.000,00 |
| 150700 457A 48460 | 11.000,00 |
| 46297 A LA FEDERACIÓN DE VOLEIBOL RG.MURCIA. PROMOCIÓN DEPORTIVA | 17.000,00 |
| 150700 457A 48460 | 17.000,00 |
| 16 C. DE EMPLEO, UNIVERSIDADES Y EMPRESA | 188.012.838,00 |
| 10926 A LA UNED DE CARTAGENA CENTRO ASOCIADO.FINANC.GASTOS GENERALES FUNCIONAMIENTO | 105.000,00 |
| 160200 421B 40000 | 105.000,00 |
| 10930 A LA UNED.EXTENSIONES DE YECLA, CARAVACA Y LORCA.FINANC. GASTOS GENERALES FUNCIONAMIENTO | 45.000,00 |
| 160200 421B 40000 | 45.000,00 |
| 10933 A LA UNIVERSIDAD DE MURCIA. GASTOS GENERALES DE FUNCIONAMIENTO | 139.112.532,00 |
| 160200 421B 44200 | 139.112.532,00 |
| 10941 A LA UNIVERSIDAD POLITECNICA DE CARTAGENA. GASTOS GENERALES DE FUNCIONAMIENTO | 36.797.129,00 |
| 160200 421B 44201 | 36.797.129,00 |

| | |
|---|---|
| 18813 A LA UNIVERSIDAD DE MURCIA. FINANCIACIÓN DE INVERSIONES | 1.500.000,00 |
| 160200 421B 74200 | 1.500.000,00 |
| 18830 A LA UNIVERSIDAD POLITÉC.DE CARTAGENA. FINANCIACIÓN DE INVERSIONES | 574.966,00 |
| 160200 421B 74201 | 574.966,00 |
| 21084 A LA FUNDACIÓN RESOLUCIÓN EXTRAJUDICIAL CONFLICTOS. FINANCIACIÓN GASTOS DE FUNCIONAMIENTO | 108.800,00 |
| 160500 315A 48503 | 108.800,00 |
| 32007 CÁMARA OFICIAL DE COMERCIO E INDUSTRIA DE LORCA.PROGRAMA DE ACTIVIDADES SECTOR COMERCIAL MINORISTA | 46.000,00 |
| 160400 622A 78804 | 46.000,00 |
| 32008 CÁMARA OFICIAL DE COMERCIO, IND.Y NAV. CARTAGENA. PROGRAMA ACTIVIDADES SECTOR COMERCIAL MINORISTA | 56.000,00 |
| 160400 622A 78804 | 56.000,00 |
| 32029 CÁMARA OFICIAL DE COMERCIO, IND. Y NAV. MURCIA. PROGRAMA ACTIVIDADES SECTOR COMERCIAL MINORISTA | 78.000,00 |
| 160400 622A 78804 | 78.000,00 |
| 35589 A LA UNIVERSIDAD POLITECNICA DE CARTAGENA. PLAN DE SANEAMIENTO | 500.000,00 |
| 160200 421B 74201 | 500.000,00 |
| 36908 A CC.OO. Actuac. complem. en materia de Trabajo y Empleo | 152.250,00 |
| 160500 315A 48899 | 152.250,00 |
| 36909 A CROEM Actuac. complement. en materia de trabajo y empleo | 213.150,00 |
| 160500 315A 48899 | 213.150,00 |
| 36910 A UGT Actuac. complement. en materia de trabajo y empleo | 152.250,00 |
| 160500 315A 48899 | 152.250,00 |
| 39111 A LA UNIVERSIDAD DE MURCIA.FOMENTO SERVICIO DE INTERPRETES.LENGUA DE SIGNOS | 24.000,00 |
| 160200 421B 44200 | 24.000,00 |
| 40748 A FERAMUR - Organización de Ferias. | 10.000,00 |
| 160400 622A 78780 | 10.000,00 |
| 40749 A SEPOR - Organización de Ferias. | 10.000,00 |
| 160400 622A 78780 | 10.000,00 |
| 40750 A IFEPA - Organización de Ferias. | 20.000,00 |
| 160400 622A 78780 | 20.000,00 |
| 40752 A la Feria del Mueble de Yecla - Organización de Ferias. | 40.000,00 |
| 160400 622A 78780 | 40.000,00 |
| 41036 A UPCT COLABORACION EN LA INVESTIGACION DE ACCIDENTES | 17.500,00 |
| 160500 315B 44201 | 17.500,00 |
| 43518 A LA ORCL PARA OBSERVATORIO DE NEGOCIACIÓN COLECTIVA | 48.000,00 |
| 160500 315A 48503 | 48.000,00 |
| 43625 A LA UMU INFRAESTRUCTURAS EDUCATIVAS UNIVERSITARIAS (FEDER) | 2.632.563,00 |
| 160200 421B 74200 | 2.632.563,00 |
| 43626 A LA UPCT INFRAESTRUCTURAS EDUCATIVAS UNIVERSITARIAS (FEDER) | 1.440.422,00 |
| 160200 421B 74201 | 1.440.422,00 |
| 44343 A LA UMU. TITULACIONES CAMPUS EXTERNOS | 75.000,00 |
| 160200 421B 44200 | 75.000,00 |
| 45083 A LA UNIVERSIDAD DE MURCIA. SUBV COMPLEMENTARIA CONTRATO-PROGRAMA | 3.200.000,00 |
| 160200 421B 44200 | 3.200.000,00 |
| 45084 A LA UNIVERSIDAD POLITECNICA DE CARTAGENA. SUBV COMPLEMENTARIA CONTRATO-PROGRAMA | 750.000,00 |
| 160200 421B 44201 | 750.000,00 |

| | |
|---|---|
| 45518 A CCOO ACTUACIONES COMPLEMENTARIAS EN MATERIA DE PROMOCIÓN, FOMENTO Y DIFUSIÓN EN PREVENCIÓN DE RIES | 86.783,00 |
| 160500 315B 48899 | 86.783,00 |
| 45519 A UGT ACTUACIONES COMPLEMENTARIAS EN MATERIA DE PROMOCIÓN, FOMENTO Y DIFUSIÓN EN PREVENCIÓN DE RIESG | 86.783,00 |
| 160500 315B 48899 | 86.783,00 |
| 45520 A CROEM ACTUACIONES COMPLEMENTARIAS EN MATERIA DE PROMOCIÓN, FOMENTO Y DIFUSIÓN EN PREVENCIÓN DE RIE | 115.710,00 |
| 160500 315B 48899 | 115.710,00 |
| 45875 A LA UPCT. FOMENTO SERVICIO INTERPRETES LENGUA SIGNOS | 15.000,00 |
| 160200 421B 44201 | 15.000,00 |
| 17 C. DE AGUA, AGRICULTURA, GANAD. Y PESCA | 30.000,00 |
| 44400 SUBV.UMU PARA RECOPILACION DE DATOS SOBRE EL ESTADO DE LAS RESERVAS MARINAS | 22.000,00 |
| 170500 712B 44200 | 22.000,00 |
| 46090 SUBV.IEO PARA RECOPILACION DE DATOS SOBRE EL ESTADO DE LAS RESERVAS MARINAS | 8.000,00 |
| 170500 712B 40999 | 8.000,00 |
| 18 C.DE FAMILIA E IGUALDAD DE OPORTUNIDADES | 12.095.589,00 |
| 36916 AYTO. ÁGUILAS - PRESTACIONES BÁSICAS SERVICIOS SOCIALES | 338.879,00 |
| 180200 313A 46101 | 338.879,00 |
| 36917 AYTO. ALCANTARILLA - PRESTACIONES BÁSICAS SERVICIOS SOCIALES | 433.709,00 |
| 180200 313A 46101 | 433.709,00 |
| 36918 AYTO. ALGUAZAS - PRESTACIONES BÁSICAS SERVICIOS SOCIALES | 121.906,00 |
| 180200 313A 46101 | 121.906,00 |
| 36919 AYTO. ALHAMA DE MURCIA - PRESTACIONES BÁSICAS SERVICIOS SOCIALES | 236.462,00 |
| 180200 313A 46101 | 236.462,00 |
| 36920 AYTO. CAMPOS DEL RÍO - PRESTACIONES BÁSICAS SERVICIOS SOCIALES | 45.393,00 |
| 180200 313A 46101 | 45.393,00 |
| 36922 AYTO. CEUTÍ - PRESTACIONES BÁSICAS SERVICIOS SOCIALES | 133.839,00 |
| 180200 313A 46101 | 133.839,00 |
| 36923 AYTO. CIEZA - PRESTACIONES BÁSICAS SERVICIOS SOCIALES | 371.953,00 |
| 180200 313A 46101 | 371.953,00 |
| 36924 AYTO. JUMILLA - PRESTACIONES BÁSICAS SERVICIOS SOCIALES | 274.060,00 |
| 180200 313A 46101 | 274.060,00 |
| 36925 AYTO. LIBRILLA - PRESTACIONES BÁSICAS SERVICIOS SOCIALES | 86.905,00 |
| 180200 313A 46101 | 86.905,00 |
| 36927 AYTO. LORQUÍ - PRESTACIONES BÁSICAS SERVICIOS SOCIALES | 113.819,00 |
| 180200 313A 46101 | 113.819,00 |
| 36928 AYTO. LOS ALCAZARES - PRESTACIONES BÁSICAS SERVICIOS SOCIALES | 131.063,00 |
| 180200 313A 46101 | 131.063,00 |
| 36929 MANCOMUNIDAD COMARCA ORIENTAL-PRESTACIONES BÁSICAS SERVICIOS SOCIALES | 333.737,00 |
| 180200 313A 46101 | 333.737,00 |
| 36930 MANCOMUNIDAD NOROESTE - PRESTACIONES BÁSICAS SERVICIOS SOCIALES | 619.434,00 |
| 180200 313A 46101 | 619.434,00 |
| 37541 MANCOMUNIDAD RÍO MULA - PRESTACIONES BÁSICAS SERVICIOS SOCIALES | 385.446,00 |
| 180200 313A 46101 | 385.446,00 |
| 37543 MANCOMUNIDAD VALLE DE RICOTE-PRESTACIONES BÁSICAS SERVICIOS SOCIALES | 94.550,00 |
| 180200 313A 46101 | 94.550,00 |
| 37544 AYTO. MAZARRÓN - PRESTACIONES BÁSICAS SERVICIOS SOCIALES | 247.625,00 |
| 180200 313A 46101 | 247.625,00 |

| | |
|---|---|
| 37545 AYTO. MOLINA DE SEGURA - PRESTACIONES BÁSICAS SERVICIOS SOCIALES | 470.919,00 |
| 180200 313A 46101 | 470.919,00 |
| 37546 AYTO. DE MURCIA - PRESTACIONES BÁSICAS SERVICIOS SOCIALES | 2.479.859,00 |
| 180200 313A 46101 | 2.479.859,00 |
| 37547 AYTO. PUERTO LUMBRERAS - PRESTACIONES BÁSICAS SERVICIOS SOCIALES | 166.397,00 |
| 180200 313A 46101 | 166.397,00 |
| 37548 AYTO. SAN JAVIER - PRESTACIONES BÁSICAS SERVICIOS SOCIALES | 254.594,00 |
| 180200 313A 46101 | 254.594,00 |
| 37549 AYTO. SAN PEDRO DEL PINATAR-PRESTACIONES BÁSICAS SERVICIOS SOCIALES | 180.660,00 |
| 180200 313A 46101 | 180.660,00 |
| 37550 AYTO. LAS TORRES COTILLAS-PRESTACIONES BÁSICAS SERVICIOS SOCIALES | 177.982,00 |
| 180200 313A 46101 | 177.982,00 |
| 37551 AYTO. TOTANA - PRESTACIONES BÁSICAS SERVICIOS SOCIALES | 296.227,00 |
| 180200 313A 46101 | 296.227,00 |
| 37552 AYTO. YECLA - PRESTACIONES BÁSICAS SERVICIOS SOCIALES | 377.096,00 |
| 180200 313A 46101 | 377.096,00 |
| 38101 AY.ALEDO PRESTACIONES BASICAS SERVICIOS SOCIALES | 43.719,00 |
| 180200 313A 46101 | 43.719,00 |
| 38621 A LA ASOC. AVIDA R.M. GESTIÓN CENTRO ATENCIÓN MUJERES VÍCTIMAS VIOLENCIA | 174.985,00 |
| 180300 313P 48108 | 174.985,00 |
| 40548 AL AYUNTAMEINTO DE FUENTE ALAMO. PRESTACIONES BÁSICAS SERVICIOS SOCIALES | 174.778,00 |
| 180200 313A 46101 | 174.778,00 |
| 40549 AL AYUNTAMIENTO DE LA UNIÓN. PROGRAMA PRESTACIONES BÁSICAS SERVICIOS SOCIALES | 184.489,00 |
| 180200 313A 46101 | 184.489,00 |
| 40550 AL AYUNTAMIENTO DE TORREPACHECHO. PRESTACIONES BÁSICAS SERVICIOS SOCIALES | 280.867,00 |
| 180200 313A 46101 | 280.867,00 |
| 40551 AL AYUNTAMIENTO DE ARCHENA. PRESTACIONES BÁSICAS SERVICIOS SOCIALES | 155.329,00 |
| 180200 313A 46101 | 155.329,00 |
| 40552 AL AYUTNAMIENTO DE ABARÁN. PRESTACIONES BÁSICAS SERVICIOS SOCIALES | 137.913,00 |
| 180200 313A 46101 | 137.913,00 |
| 40553 AL AYUNTAMIENTO DE BLANCA. PRESTACIONES BÁSICAS EN SERVICIOS SOCIALES | 79.636,00 |
| 180200 313A 46101 | 79.636,00 |
| 41419 AYUNTAMIENTO DE LORCA PRESTACIONES BÁSICAS DE SERVICIOS SOCIALES | 791.825,00 |
| 180200 313A 46101 | 791.825,00 |
| 42876 A LA ASOCIACION QUIERO CRECER PARA EL DESARROLLO DE LA SALUD MENTAL DE LA INFANCIA Y DE LA JUVENTUD | 109.794,00 |
| 180300 313P 48108 | 109.794,00 |
| 42924 AYUNTAMIENTO DE CARTAGENA. PRESTACIONES BÁSICAS SERVICIOS SOCIALES | 1.460.060,00 |
| 180200 313A 46101 | 1.460.060,00 |
| 46130 A APRAMP para actuaciones con mujeres y menores víctimas de trata | 9.680,00 |
| 180300 313P 48199 | 9.680,00 |
| 46131 Subvencion Asociación EAPN Colectivos Desfavorecidos o con riesgo de exclusión social | 100.000,00 |
| 180200 313J 48102 | 100.000,00 |
| 46132 A la Asociación ANAR, Ayuda a menores en situación de riesgo | 20.000,00 |
| 180200 313D 48110 | 20.000,00 |
| 19 C. DE TURISMO, CULTURA Y MEDIO AMBIENTE | 680.000,00 |
| 35580 AL PATRONATO DEL MUSEO SALZILLO DE MURCIA PARA GASTOS DE FUNCIONAMIENTO DEL MUSEO | 120.000,00 |

| | |
|---|---|
| 190200 453A 48421 | 120.000,00 |
| 37021 AL CABILDO DE LA CATEDRAL DE MURCIA PARA GASTOS DE FUNCIONAMIENTO MUSEO | 95.000,00 |
| 190200 453A 48421 | 95.000,00 |
| 37042 A LA FUNDACIÓN TEATRO ROMANO CARTAGENA PARA GASTOS DE FUNCIONAMIENTO DEL MUSEO | 160.000,00 |
| 190200 453A 43301 | 160.000,00 |
| 42431 AL AYUNTAMIENTO DE CARAVACA PARA GASTOS DEL MUSEO BARRANDA | 95.000,00 |
| 190200 453A 46421 | 95.000,00 |
| 42911 Al Ayt. Blanca. Gastos Func. y Activ. del MUCAB | 30.000,00 |
| 190200 453A 46421 | 30.000,00 |
| 42915 AL AYUNTAMIENTO DE MORATALLA PARA GTOS FUNC. CENTRO INTERPRETACION ARTE RUPESTRE CASA CRISTO | 20.000,00 |
| 190200 453A 46421 | 20.000,00 |
| 46158 PASO AZUL - GASTOS GENERALES DE FUNCIONAMIENTO | 80.000,00 |
| 190200 453A 48999 | 80.000,00 |
| 46159 PASO BLANCO - GASTOS GENERALES DE FUNCIONAMIENTO | 80.000,00 |
| 190200 453A 48999 | 80.000,00 |
| 51 I.M.A.S. | 5.841.583,00 |
| 11979 FASEN (CONVENIO) - PROGRAMA DE PERSONAS CON DISCAPACIDAD | 563.597,00 |
| 510200 313F 48105 | 563.597,00 |
| 11980 FAMDIF (CONVENIO) - ACTIV. Y SERVIC. FEDERACION Y ASOCIAC. MIEMBROS | 435.360,00 |
| 510200 313F 48105 | 435.360,00 |
| 11991 FEDERACION SORDOS (CONVENIO) - ACTIVIDADES Y SERVICIOS | 82.600,00 |
| 510200 313F 48105 | 82.600,00 |
| 11997 FADIS (CONVENIO) - ACTIV. Y SERVIC. FEDERACION Y ASOCIAC. MIEMBROS | 444.200,00 |
| 510200 313F 48105 | 444.200,00 |
| 21071 ASPAYM ACTIVIDADES Y SERVICIOS | 49.760,00 |
| 510200 313F 48105 | 49.760,00 |
| 21889 FEDERACION PLENA INCLUSION REG. MURCIA ACTIVIDADES, SERVICIOS Y MANTENIMIENTO ASOCIACIONES MIEMBROS | 1.913.808,00 |
| 510200 313F 48105 | 1.913.808,00 |
| 37311 AYUNT. AGUILAS - MANTENIMIENTO CENTRO ATENCION TEMPRANA | 121.530,00 |
| 510200 313F 46105 | 121.530,00 |
| 37312 AYUNT. ALCANTARILLA - MANTENIMIENTO CENTRO ATENCION TEMPRANA | 44.212,00 |
| 510200 313F 46105 | 44.212,00 |
| 37313 AYUNT. ALHAMA - MANTEN. C. ATENCION TEMPRANA Y C. OCUPACIONAL | 52.134,00 |
| 510200 313F 46105 | 52.134,00 |
| 37314 AYUNT. CIEZA - MANTENIMIENTO CENTRO ATENCION TEMPRANA | 129.483,00 |
| 510200 313F 46105 | 129.483,00 |
| 37315 AYUNT. FORTUNA - MANTEN. C. ATENCION TEMPRANA Y C.OCUPACIONAL | 67.842,00 |
| 510200 313F 46105 | 67.842,00 |
| 37318 AYUNT. PUERTO LUMBRERAS - MANTENIMIENTO CENTRO ATENCION TEMPRANA | 89.146,00 |
| 510200 313F 46105 | 89.146,00 |
| 37319 MANCOMUNIDAD RIO MULA - MANTENIMIENTO CENTRO ATENCION TEMPRANA | 132.640,00 |
| 510200 313F 46105 | 132.640,00 |
| 37320 AYUNT. MOLINA DE SEGURA - MANTENIMIENTO CENTRO ATENCION TEMPRANA | 89.363,00 |
| 510200 313F 46105 | 89.363,00 |
| 37321 AYUNT. TOTANA - MANTEN. C. ATENCION TEMPRANA Y C.OCUPACIONAL | 97.610,00 |
| 510200 313F 46105 | 97.610,00 |

| | |
|---|---|
| 37323 AYUNT. YECLA - MANTENIMIENTO CENTRO ATENCION TEMPRANA | 163.518,00 |
| 510200 313F 46105 | 163.518,00 |
| 37325 AYUNT. TORRES DE COTILLAS - MANTENIMIENTO CENTRO ATENCION TEMPRANA | 60.155,00 |
| 510200 313F 46105 | 60.155,00 |
| 41189 AYTO. DE MAZARRON-MANTENIMIENTO CENTRO ATENCION TEMPRANA Y C.OCUPACIONAL. | 104.335,00 |
| 510200 313F 46105 | 104.335,00 |
| 41204 AL AYTO.ABARAN.MANTENIM.CTRO.DE DESARROLLO INFANTIL Y ATENC.TEMPRANA Y CTRO.DIA | 43.168,00 |
| 510200 313F 46105 | 43.168,00 |
| 41205 AL AYTO.ARCHENA.MANTENIM.CTRO.DE DESARROLLO INFANTIL Y ATENC.TEMPRANA Y CTRO.DIA | 40.358,00 |
| 510200 313F 46105 | 40.358,00 |
| 41206 AL AYTO.BLANCA.MANTENIM.CTRO.DE DESARROLLO INFANTIL Y ATENC.TEMPRANA | 11.212,00 |
| 510200 313F 46105 | 11.212,00 |
| 41713 ATUNTAMIENTO DE LORCA. MANTENIMIENTO CENTRO ATENCION TEMPRANA | 239.198,00 |
| 510200 313F 46105 | 239.198,00 |
| 41714 A LA ASOCIACION PROMETEO. MANTENIMIENTO CENTRO ATENCIÓN TEMPRANA | 37.132,00 |
| 510200 313F 48105 | 37.132,00 |
| 42428 FEDERACIÓN PLENA INCLUSIÓN-REGIÓN DE MURCIA PROMOCIÓN AUTONOMÍA ALOJAMIENTOS V.T. ROTATORIA | 230.682,00 |
| 510200 313F 48105 | 230.682,00 |
| 42988 DISMO ATENCION TEMPRANA | 29.706,00 |
| 510200 313F 48105 | 29.706,00 |
| 43912 ADAMUR ATENCION TEMPRANA | 40.000,00 |
| 510200 313F 48105 | 40.000,00 |
| 43913 ASINTER ATENCION TEMPRANA | 40.000,00 |
| 510200 313F 48105 | 40.000,00 |
| 43914 ASTEAMUR ATENCION TEMPRANA | 46.667,00 |
| 510200 313F 48105 | 46.667,00 |
| 45412 A JESUS ABANDONADO - MANTENIMIENTO ALBERGUE | 255.500,00 |
| 510200 313B 48102 | 255.500,00 |
| 45413 ADIVAR ATENCION TEMPRANA | 6.667,00 |
| 510200 313F 48105 | 6.667,00 |
| 45414 D'GENES ATENCION TEMPRANA | 30.000,00 |
| 510200 313F 48105 | 30.000,00 |
| 46183 A HOSPITALIDAD SANTA TERESA - MANTENIMIENTO ALBERGUE | 150.000,00 |
| 510200 313B 48102 | 150.000,00 |
| 57 SERVICIO REGIONAL DE EMPLEO Y FORMACIÓN | 120.000,00 |
| 45907 ACCIÓN CONTRA EL HAMBRE | 60.000,00 |
| 570200 322A 48502 | 60.000,00 |
| 45908 FUNDACIÓN INCIDE | 60.000,00 |
| 570200 322A 48599 | 60.000,00 |

# ANEXO II. MÓDULOS ECONÓMICOS DE DISTRIBUCIÓN DE FONDOS PÚBLICOS PARA SOSTENIMIENTO DE CENTROS CONCERTADOS

Conforme a lo dispuesto en el artículo 50 de esta Ley, los importes anuales y desglose de los módulos económicos por unidad escolar o programa en los centros privados sostenidos total o parcialmente con fondos públicos de los distintos niveles y modalidades educativas quedan establecidos, en el territorio de la Comunidad de Murcia, con efectos de 1 de enero y hasta el 31 de diciembre de 2018, de la siguiente forma:

| | Importes anuales por unidad escolar o programa educativo | |
|---|---|---|
| NIVEL EDUCATIVO | De 1 de enero a 31 de diciembre de 2018 | Importes adicionales para hacer frente a la medida de devolución del 25% de los importes reducidos de las retribuciones de 2013 |
| **1.-EDUCACIÓN INFANTIL** | | |
| Ratio profesor/unidad concertada: 1,1808:1 (En adelante Ratio). | | |
| Salarios personal docente, incluida cargas sociales | 46.188,93 | 289,20 |
| Gastos variables | 5.914,79 | |
| Otros Gastos | 6.682,11 | |
| Total Anual | 58.785,83 | |
| **2.-EDUCACIÓN PRIMARIA** | | |
| Ratio 1,3056:1. | | |
| Salarios personal docente, incluida cargas sociales | 51.070,68 | 319,77 |
| Gastos variables | 6.539,92 | |
| Otros Gastos | 6.682,11 | |
| Total Anual | 64.292,71 | |
| **3.- EDUCACIÓN SECUNDARIA OBLIGATORIA** | | |
| 3.1- 1º y 2º Cursos | | |
| Ratio 1,62:1. | | |
| Salarios personal docente, incluida cargas sociales | 71.135,00 | 428,22 |
| Gastos variables | 8.292,89 | |
| Otros Gastos | 8.686,76 | |
| Total Anual | 88.114,65 | |
| 3.2- 3º y 4º Cursos | | |
| Ratio 1,67:1. | | |
| Salarios personal docente, incluida cargas sociales | 74.815,93 | 441,44 |
| Gastos variables | 10.148,19 | |
| Otros Gastos | 9.587,92 | |
| Total Anual | 94.552,04 | |
| **4.- ATENCIÓN ALUMNOS CON NECESIDADES EDUCATIVAS ESPECIALES EN CENTROS ORDINARIOS:** | | |
| 4.1- Apoyo Integración en Educación Primaria | | |
| Ratio 1,0368:1. | | |

| | | |
|---|---|---|
| Salarios personal docente, incluida cargas sociales | 40.556,20 | 253,94 |
| Gastos variables | 5.193,47 | |
| Otros Gastos | 7.127,58 | |
| Total Anual | 52.877,25 | |
| 4.2- Apoyo Integración en Educación Secundaria | | |
| Ratio 1,30:1 | | |
| Salarios personal docente, incluida cargas sociales | 57.083,64 | 343,63 |
| Gastos variables | 6.654,78 | |
| Otros Gastos | 8.686,76 | |
| Total Anual | 72.425,18 | |
| 4.3- Apoyo Integración Motórica en Educación Primaria | | |
| Ratio 1,0368:1. | | |
| Salarios personal docente, incluida cargas sociales | 40.556,20 | 253,94 |
| Gastos variables | 5.193,47 | |
| Otros Gastos | 7.127,58 | |
| Personal Complementario | 26.374,41 | 244,92 |
| Total Anual | 79.251,66 | |
| 4.4- Apoyo Integración Motórica en Educación Secundaria | | |
| Ratio 1,30:1 | | |
| Salarios personal docente, incluida cargas sociales | 57.083,64 | 343,63 |
| Gastos variables | 6.654,78 | |
| Otros Gastos | 8.686,76 | |
| Personal Complementario | 26.374,41 | 244,92 |
| Total Anual | 98.799,59 | |
| 4.5- Apoyo Compensación Educativa en Educación Primaria | | |
| Ratio 1,0368:1. | | |
| Salarios personal docente, incluida cargas sociales | 40.556,20 | 253,94 |
| Gastos variables | 5.193,47 | |
| Otros Gastos | 3.330,67 | |
| Total Anual | 49.080,34 | |
| 4.6- Apoyo Compensación Educativa en Educación Secundaria | | |
| Ratio 1,30:1 | | |
| Salarios personal docente, incluida cargas sociales | 57.083,64 | 343,63 |
| Gastos variables | 6.654,78 | |
| Otros Gastos | 4.059,24 | |
| Total Anual | 67.797,66 | |
| 4.7 Aula Abierta Genérica de Educación Especial | | |
| Ratio 1,2864:1. | | |
| Salarios personal docente, incluida cargas | 50.319,70 | 315,07 |

| | | |
|---|---|---|
| sociales | | |
| Gastos variables | 6.443,69 | |
| Otros Gastos | 7.127,58 | |
| Personal Complementario | 26.374,41 | 244,92 |
| Total Anual | 90.265,38 | |
| 4.8 Aula Abierta de Educación Especial Infantil | | |
| Ratio 1,2864:1. | | |
| Salarios personal docente, incluida cargas sociales | 50.319,70 | 315,07 |
| Gastos variables | 6.443,69 | |
| Otros Gastos | 7.127,58 | |
| Total Anual | 63.890,97 | |
| Personal complementario (logopeda, fisioterapeutas, ayudantes técnicos educativos, psicólogo y trabajador social), según deficiencias | | |
| Autistas o problemas graves de personalidad | 18.525,37 | 244,92 |
| Auditivos | 21.250,12 | 244,92 |
| Plurideficientes | 26.374,41 | 244,92 |
| 4.9 Aula Abierta de Educación Especial Básica | | |
| Ratio 1,2864:1. | | |
| Salarios personal docente, incluida cargas sociales | 50.319,70 | 315,07 |
| Gastos variables | 6.443,69 | |
| Otros Gastos | 7.127,58 | |
| Total Anual | 63.890,97 | |
| Personal complementario (logopeda, fisioterapeutas, ayudantes técnicos educativos, psicólogo y trabajador social), según deficiencias | | |
| Autistas o problemas graves de personalidad | 18.525,37 | 244,92 |
| Auditivos | 21.250,12 | 244,92 |
| Plurideficientes | 26.374,41 | 244,92 |
| **5.- EDUCACIÓN ESPECIAL EN CENTROS ESPECÍFICOS** | | |
| 5.1- Educación Infantil | | |
| Ratio 1,42:1. | | |
| Salarios personal docente, incluida cargas sociales | 55.545,68 | 347,79 |
| Gastos variables | 6.828,40 | |
| Otros Gastos | 7.127,58 | |
| Total Anual | 69.501,66 | |
| Personal complementario (logopeda, fisioterapeutas, ayudantes técnicos educativos, psicólogo y trabajador social), según deficiencias | | |
| Psíquicos | 24.421,21 | 244,92 |
| Autistas o problemas graves de personalidad | 20.108,31 | 244,92 |
| Auditivos | 22.833,06 | 244,92 |
| Plurideficientes | 27.957,36 | 244,92 |
| 5.2- Educación Básica | | |
| Ratio 1,42:1. | | |
| Salarios personal docente, incluida cargas sociales | 55.545,68 | 347,79 |

| | | |
|---|---|---|
| Gastos variables | 6.828,40 | |
| Otros Gastos | 7.127,58 | |
| Total Anual | 69.501,66 | |
| Personal complementario (logopeda, fisioterapeutas, ayudantes técnicos educativos, psicólogo y trabajador social), según deficiencias | | |
| Psíquicos | 24.421,21 | 244,92 |
| Autistas o problemas graves de personalidad | 20.108,31 | 244,92 |
| Auditivos | 22.833,06 | 244,92 |
| Pluridefícientes | 27.957,36 | 244,92 |
| 5.3- Programas de formación para transición a vida adulta | | |
| Ratio 2,25:1. | | |
| Salarios personal docente, incluida cargas sociales | 92.029,58 | 551,07 |
| Gastos variables | 11.518,02 | |
| Otros Gastos | 10.154,22 | |
| Total Anual | 113.701,82 | |
| Personal complementario (logopeda, fisioterapeutas, ayudantes técnicos educativos, psicólogo y trabajador social), según deficiencias | | |
| Psíquicos | 38.047,38 | 244,92 |
| Autistas o problemas graves de personalidad | 34.198,10 | 244,92 |
| Auditivos | 29.835,65 | 244,92 |
| Pluridefícientes | 42.130,96 | 244,92 |
| **6.-BACHILLERATO** | | |
| Ratio 1,64:1 | | |
| Salarios personal docente, incluida cargas sociales | 73.471,94 | 447,60 |
| Gastos variables | 10.490,41 | |
| Otros Gastos | 9.668,50 | |
| Total Anual | 93.630,85 | |
| **7.- FORMACIÓN PROFESIONAL BÁSICA (PRIMER Y SEGUNDO CURSO):** | | |
| Ratio 1,60:1 | | |
| Salarios personal docente, incluida cargas sociales | 70.362,36 | 422,93 |
| Gastos variables | 9.451,08 | |
| OTROS GASTOS | | |
| Servicios Administrativos | 9.659,70 | |
| Agrojardinería y composiciones florales | 10.256,57 | |
| Actividades agropecuarias | 10.256,57 | |
| Aprovechamientos forestales | 10.256,57 | |
| Artes gráficas | 11.815,60 | |
| Servicios comerciales | 9.659,70 | |
| Reforma y mantenimiento de edificios | 10.256,57 | |
| Electricidad y electrónica | 10.256,57 | |
| Fabricación y montaje | 12.659,56 | |
| Cocina y restauración | 10.256,57 | |
| Alojamiento y lavandería | 9.615,54 | |

| | | |
|---|---|---|
| Peluquería y estética | 9.123,04 | |
| Industrias alimentarias | 9.123,04 | |
| Informática y comunicaciones | 11.538,64 | |
| Acceso y conservación de instalaciones deportivas | 9.123,04 | |
| Informática de oficinas | 11.538,64 | |
| Actividades de panadería y pastelería | 10.256,57 | |
| Carpintería y mueble | 11.140,70 | |
| Actividades pesqueras | 12.659,56 | |
| Instalaciones electrotécnicas y mecánicas | 10.256,57 | |
| Arreglo y reparación de artículos textiles y de piel | 9.123,04 | |
| Fabricación de elementos metálicos | 11.140,70 | |
| Tapicería y cortinaje | 9.123,04 | |
| Actividades domésticas y limpieza de edificios | 10.256,57 | |
| Mantenimiento de vehículos | 11.140,70 | |
| Mantenimiento de viviendas | 10.256,57 | |
| Vidriería y alfarería | 12.659,56 | |
| Mantenimiento de embarcaciones deportivas y de recreo | 11.140,70 | |
| **8.- CICLOS FORMATIVOS DE GRADO MEDIO Y DE GRADO SUPERIOR** | | |
| Ratio 1,60:1 | | |
| SALARIOS PERSONAL DOCENTE, INCLUIDA CARGAS SOCIALES | | |
| de 1.300 a 1.700 horas | | |
| Primer Curso | 70.362,36 | 422,93 |
| Segundo Curso | 0,00 | |
| de 2.000 horas | | |
| Primer Curso | 70.362,36 | 422,93 |
| Segundo Curso | 70.362,36 | 422,93 |
| GASTOS VARIABLES | | |
| de 1.300 a 1700 horas | | |
| Primer Curso | 9.451,08 | |
| Segundo Curso | 0,00 | |
| de 2.000 horas | | |
| Primer Curso | 9.451,08 | |
| Segundo Curso | 9.451,08 | |
| OTROS GASTOS | | |
| 8.1- GRUPO 1. Ciclos Formativos de: | | |
| Animación Turística | | |
| Conducción de Actividades Físico Deportivas en el Medio Natural | | |
| Estética Personal Decorativa | | |
| Higiene Bucodental | | |
| Química Ambiental | | |
| Primer Curso | 11.613,34 | |
| Segundo Curso | 2.716,10 | |
| **8.2- GRUPO 2. Ciclos Formativos de:** | | |

| | | |
|---|---|---|
| Buceo a Media Profundidad | | |
| Comercio | | |
| Curtidos | | |
| Documentación Sanitaria | | |
| Fabricación de Productos Farmacéuticos y Afines | | |
| Gestión Comercial y Marketing | | |
| Laboratorio | | |
| Laboratorio de Imagen | | |
| Molinería e Industrias Cerealistas | | |
| Procesos de Ennoblecimiento Textil | | |
| Secretariado | | |
| Servicios al Consumidor | | |
| Primer Curso | 18.457,96 | |
| Segundo Curso | 2.716,10 | |
| Cuidados Auxiliares de Enfermería | | |
| Primer Curso | 15.137,74 | |
| Segundo Curso | 2.716,10 | |
| 8.3- GRUPO 3. Ciclos Formativos de: | | |
| Industrias de Proceso de Pasta y Papel | | |
| Operaciones de Ennoblecimiento Textil | | |
| Operaciones de Fabricación de Productos Farmacéuticos | | |
| Operaciones de Transformación de Plásticos y Caucho | | |
| Plástico y Caucho | | |
| Transformación de Madera y Corcho | | |
| Primer Curso | 16.586,52 | |
| Segundo Curso | 2.716,10 | |
| 8.4- GRUPO 4. Ciclos Formativos de: | | |
| Calzado y Marroquinería | | |
| Encuadernados y Manipulados de Papel y Cartón | | |
| Fabricación y Transformación de Productos de Vidrio | | |
| Fundición | | |
| Impresión en Artes Gráficas | | |
| Operaciones de Fabricación de Vidrio y Transformados | | |
| Procesos Textiles de Hilatura y Tejeduría de Calada | | |
| Procesos Textiles de Tejidos de Punto | | |
| Producción de Hilatura y Tejeduría de Calada | | |
| Producción de Tejidos de Punto | | |
| Tratamientos Superficiales y Térmicos | | |
| Primer Curso | 19.026,72 | |
| Segundo Curso | 2.716,10 | |
| 8.5- GRUPO 5. Ciclos Formativos de: | | |
| Animación Sociocultural | | |
| Asesoría de Imagen Personal | | |
| Integración Social | | |
| Radioterapia | | |
| Realización y Planes de Obra | | |
| Primer Curso | 11.613,34 | |
| Segundo Curso | 4.266,62 | |

| 8.6- GRUPO 6. Ciclos Formativos de: | | |
|---|---|---|
| Aceites de oliva y vinos | | |
| Actividades Comerciales | | |
| Administración de Aplicaciones Multiplataforma | | |
| Administración de Sistemas Informáticos en Red | | |
| Administración y Finanzas | | |
| Agencias de Viajes y Gestión de Eventos | | |
| Anatomía Patológica y Citodiagnóstico | | 1 |
| Anatomía Patológica y Citología | | |
| Animación Sociocultural y Turística | | |
| Aprovechamiento y Conservación del Medio Natural | | |
| Asesoría de Imagen Personal y Corporativa | | |
| Asistencia a la Dirección | | |
| Atención a Personas en Situación de Dependencia | | |
| Atención Sociosanitaria | | |
| Audiología Protésica | | |
| Calzado y Complementos de Moda | | |
| Caracterización | | |
| Caracterización y Maquillaje Profesional | | |
| Comercio Internacional | | |
| Conducción de Vehículos de Transporte por Carretera | | |
| Construcción | | |
| Coordinación de emergencias y protección civil | | |
| Desarrollo de Aplicaciones Web | | |
| Desarrollo de Productos de Carpintería y Mueble | | |
| Desarrollo de Proyectos Urbanísticos y Operaciones Topográficas | | |
| Dietética | | |
| Dirección de Cocina | | |
| Dirección de Servicios de Restauración | | |
| Diseño Técnico en Textil y Piel | | |
| Diseño y Producción de Calzado y Complementos | | |
| Documentación y Administración Sanitarias | | |
| Educación Infantil | | |
| Elaboración de Productos Alimenticios | | |
| Electromedicina clínica | | |
| Emergencias Sanitarias | | |
| Emergencias y protección civil | | |
| Estética | | 1 |
| Estética Integral y Bienestar | | |
| Estética y Belleza | | |
| Estilismo y Dirección de Peluquería | | |
| Fabricación de productos farmacéuticos, biotecnológicos y afines | | |
| Fabricación y Ennoblecimiento de Productos Textiles | | |
| Farmacia y Parafarmacia | | |
| Ganadería y Asistencia en Sanidad Animal | | |
| Gestión de Alojamientos Turísticos | | |
| Gestión de Ventas y Espacios Comerciales | | |
| Gestión del Transporte | | |

| | | |
|---|---|---|
| Gestión Forestal y del Medio Natural | | |
| Gestión y Organización de Empresas Agropecuarias | | |
| Gestión y Organización de Recursos Naturales y Paisajísticos | | |
| Guía de Información y Asistencia Turísticas | | |
| Higiene Bucodental | | |
| Imagen para el Diagnóstico | | |
| Imagen para el Diagnóstico y Medicina Nuclear | | |
| Integración Social | | |
| Interpretación de la Lengua de Signos | | |
| Jardinería y Floristería | | |
| Laboratorio de Análisis y de Control de Calidad | | |
| Laboratorio de Diagnóstico Clínico | | |
| Laboratorio de Diagnóstico Clínico y Biomédico | | |
| Marketing y Publicidad | | |
| Mediación Comunicativa | | |
| Navegación, Pesca y Transporte Marítimo | | |
| Navegación y Pesca de Litoral | | |
| Obras de Albañilería | | |
| Obras de Hormigón | | |
| Operación y Mantenimiento de Maquinaria de Construcción | | |
| Operaciones de Laboratorio | | |
| Óptica de Anteojería | | |
| Organización y control de obras de construcción | | |
| Ortoprotésica | | |
| Ortoprótesis y productos de apoyo | | |
| Paisajismo y Medio Rural | | |
| Panadería, Repostería y Confitería | | |
| Peluquería Estética y Capilar | | |
| Pesca y Transporte Marítimo | | |
| Planta Química | | |
| Prevención de Riesgos Profesionales | | |
| Producción de Audiovisuales y Espectáculos | | |
| Producción de Audiovisuales, Radio y Espectáculos | | |
| Promoción de igualdad de género | | |
| Proyectos de Edificación | | |
| Proyectos de Obra Civil | | |
| Química Industrial | | |
| Radiodiagnóstico y Densitometría | | |
| Salud Ambiental | | |
| Servicios en Restauración | | |
| Trabajos Forestales y de Conservación de Medio Natural | | |
| Transporte Marítimo y Pesca de Altura | | |
| Transporte y Logística | | |
| Vestuario a Medida y de Espectáculos | | |
| Primer Curso | 10.459,24 | |
| Segundo Curso | 12.634,86 | |
| Peluquería | | |

| | | |
|---|---|---|
| Primer Curso | 12.272,13 | |
| Segundo Curso | 13.195,69 | |
| Gestión Administrativa | | |
| Primer Curso | 18.457,96 | |
| Segundo Curso | 19.792,45 | |
| 8.7- GRUPO 7. Ciclos Formativos de: | | |
| Acabados de Construcción | | |
| Automatización y Robótica Industrial | | |
| Centrales Eléctricas | | |
| Cocina y Gastronomía | | |
| Confección y Moda | | |
| Desarrollo de Productos Electrónicos | | |
| Educación y Control Ambiental | | |
| Energías Renovables | | |
| Instalaciones de Telecomunicación | | |
| Instalaciones Eléctricas y Automáticas | | |
| Instalaciones Electrotécnicas | | |
| Mantenimiento de Aviónica | | |
| Mantenimiento Electrónico | | |
| Mantenimiento y Control de la Maquinaria de Buques y Embarcaciones | | |
| Obras de Interior, Decoración y Rehabilitación | | |
| Operación, Control y Mantenimiento de Maquinaria e Inst. del Buque | | |
| Operaciones Subacuáticas e Hiperbáricas | | |
| Organización y Mantenimiento de Maquinaria de Buques y Embarcaciones | | |
| Patronaje y Moda | | |
| Producción Agroecológica | | |
| Producción Agropecuaria | | |
| Prótesis Dentales | | |
| Sistemas de Regulación y Control Automáticos | | |
| Sistemas microinformáticos y redes | | |
| Supervisión y Control de Máquinas e Inst. del Buque | | |
| Primer Curso | 15.501,41 | |
| Segundo Curso | 16.465,16 | |
| Equipos Electrónicos de Consumo | | |
| Primer Curso | 17.155,95 | |
| Segundo Curso | 18.056,00 | |
| 8.8- GRUPO 8. Ciclos Formativos de: | | |
| Acondicionamiento físico | | |
| Actividades Ecuestres | | |
| Animación de Actividades Físicas y Deportivas | | |
| Animaciones 3D, Juegos y Entornos Interactivos | | |
| Artista Fallero y Construcción de Escenografías | | |
| Automoción | | |
| Carpintería y Mueble | | |
| Carrocería | | |
| Conformado por Moldeo de Metales y Polímeros | | |
| Desarrollo de Proyectos de Inst. Térmicas y Fluidos | | |

| | | |
|---|---|---|
| Diseño en fabricación mecánica | | |
| Diseño y Amueblamiento | | |
| Diseño y edición de publicaciones impresas y multimedia | | |
| Diseño y Gestión de la Producción Gráfica | | |
| Diseño y Producción Editorial | | |
| Eficiencia Energética y Energía Solar Térmica | | |
| Electromecánica de maquinaria | | |
| Electromecánica de Vehículos Automóviles | | |
| Enseñanza y animación sociodeportiva | | |
| Excavaciones y Sondeos | | |
| Fabricación a Medidas e Instalación de Madera y Mueble | | |
| Gestión de aguas | | |
| Guía en el medio natural y tiempo libre | | |
| Iluminación, Captación y Tratamiento de la Imagen | | |
| Imagen | | |
| Instalación y Amueblamiento | | |
| Instalaciones Frigoríficas y de Climatización | | |
| Instalaciones de Producción de Calor | | |
| Mantenimiento Aeromecánico | | |
| Mantenimiento de Instalaciones Térmicas y de Fluidos | | |
| Piedra Natural | | |
| Producción en Industrias de Artes Gráficas | | |
| Producción de Madera y Mueble | | |
| Producción por Fundición y Pulvimetalurgia | | |
| Programación de la Producción en fabricación mecánica | | |
| Programación de la Producción en Moldeo de Metales y Polímeros | | |
| Realización de Audiovisuales y Espectáculos | | |
| Realización de Proyectos de Audiovisuales y Espectáculos | | |
| Redes y estaciones de tratamiento de aguas | | |
| Sistemas de Telecomunicación e Informáticos | | |
| Sonido | | |
| Sonido en Audiovisuales y Espectáculos | | |
| Video Disc Jockey y Sonido | | |
| Primer Curso | 15.151,48 | |
| Segundo Curso | 16.810,33 | |
| 8.9- GRUPO 9. Ciclos Formativos de: | | |
| Acuicultura | | |
| Construcciones Metálicas | | |
| Cultivos Acuícolas | | |
| Desarrollo y Fabricación de Productos Cerámicos | | |
| Fabricación de Productos Cerámicos | | |
| Impresión Gráfica | | |
| Instalación y Mant. Electromécanico de Maquinaria y Conducción de Líneas | | |
| Joyería | | |
| Mantenimiento de Equipo Industrial | | |
| Mantenimiento de Material Rodante Ferroviario | | |

| | | |
|---|---|---|
| Mantenimiento Electromecánico | | |
| Mantenimiento Ferroviario | | |
| Mecanizado | | |
| Mecatrónica Industrial | | |
| Postimpresión y Acabados Gráficos | | |
| Preimpresión Digital | | |
| Preimpresión en Artes Gráficas | | |
| Procesos de Calidad en la Industria Alimentaria | | |
| Producción Acuícola | | |
| Soldadura y Calderería | | |
| Vitivinicultura | | |
| Primer Curso | 17.526,11 | |
| Segundo Curso | 18.793,23 | |

# ANEXO III. SUBVENCIONES NOMINATIVAS DEL SERVICIO MURCIANO DE SALUD PRESUPUESTO 2018

| SERVICIO MURCIANO DE SALUD | IMPORTE |
|---|---|
| Pupaclown.Asistencia niños | 85.000,00 |
| FFEDARM. Asoc. Alzheimer. Ayuda enfermos | 135.000,00 |
| Asoc.Murc. Fibr. Quist. Ayuda enfermos | 80.000,00 |
| Col. Ópticos y Optom. R.M. Prev.enf.ocu. | 12.000,00 |
| ASMUJER. Tto. Juego | 12.000,00 |
| ADANER. Tto. Anorexia | 22.302,00 |
| Colec.La Huertecica CD y CT. Tto. Drogas | 435.000,00 |
| Asociacion Betania. Tto. Drogas | 300.000,00 |
| Proyecto Hombre. Tto. Drogas | 300.000,00 |
| Asociacion AREMUPD. Tto. Drogas | 229.000,00 |
| Fundacion DIAGRAMA. Tto. Drogas | 245.000,00 |
| Asoc.Murc.Rehab.Psqu. Tto. Drogas | 861.000,00 |
| FEAFES. Tto. Enf. Mental | 269.000,00 |
| Cruz Roja Española. R.M. Tto. Drogas | 234.372,00 |
| Fundacion Entorno Slow. Tto. Drogas | 300.000,00 |
| Asoc.PRO SAUCES LAS FLOTAS.Tto. Drogas | 300.000,00 |
| ARMAI-TLP Inv.trast.personal.Enf. Mental | 17.000,00 |
| Fundacion Rocamur. Casa acogida | 120.000,00 |
| Fund. t. asilo de San Pedro.Casa acogida | 120.000,00 |
| Asoc.Murc. Fibr. Quist. Ayuda enfermos | 4.100,00 |
| Asoc. Todo Corazon de Murcia. Ayuda enf. | 2.100,00 |
| ASPAYM. Ayuda enf. Lesión medular | 11.000,00 |
| Asoc. Reg. Murc.Hemofilia. Ayud. Enf. | 4.700,00 |
| AMUPHEB. Ayuda enf. Espina bífida | 26.000,00 |
| AFACMUR. Ayuda niños oncológicos | 52.786,00 |
| CRECER. Promoción hábitos saludables | 3.080,00 |
| ALAMUR .Asoc. Laring. Murcia.Ayuda enf. | 25.000,00 |
| Colectivo La Huertecica. CEAS | 240.000,00 |
| Asociacion ""el Buen Camino"" Tto. Drogas | 300.000,00 |
| Fundacion TEMEHI. Tto. Drogas | 150.000,00 |
| Asoc.Transtornos Pers.Cartagena Murcia | 6.000,00 |
| FEPAMUR.Fed.Parkinson RM Ayuda enf. | 21.600,00 |
| FEDER Federación Esp. Enferm. Raras | 25.000,00 |
| Centro Multidisciplinar Atenc. Integ.Celia Carrión | 20.000,00 |
| Total | 4.968.040,00 |

# ANEXO IV. SUBVENCIONES NOMINATIVAS DE ESAMUR

| Denominación | Importe |
|---|---|
| Asociación empresarial de investigación Centro Tecnológico Nacional de la Conserva (CTC) | 60.000 |
| Agrupación de empresas de alimentación (AGRUPAL) | 6.500 |
| Asociación murciana de industrias químicas (AMIQ) | 6.000 |
| TOTAL | 72.500 |

# ANEXO V ACTUACIONES DE FOMENTO DEL PATRIMONIO HISTORICO LEY 4/1990

| PARTIDA | PROYECTO | DESCRIPCIÓN DE PROYECTO | TOTAL |
|---|---|---|---|
| 190200.458A.64900 | | | 100.000 |
| | 45809 | PLAN ESTRATÉGICO PATRIMONIO CULTURAL | 100.000 |
| 190200.458A.67101 | | | 941.714 |
| | 45380 | Rehabilitación Cine Central de Cartagena (MURCIA). | 250.000 |
| | 45525 | CASTILLO DE MULA | 100.000 |
| | 45529 | CASA DEL NIÑO CARTAGENA | 300.000 |
| | 45800 | MIRADORES CULTURALES | 91.714 |
| | 45801 | ACTUACIONES CASTILLO LARACHE Y ENTORNO | 200.000 |
| 190200.458A.76422 | | | 446.452 |
| | 46154 | AYUDAS INTERVENCIONES ARQUEOLÓGICAS | 446.452 |
| 190200.458B.67200 | | | 120.000 |
| | 11066 | RESTAURACION BIENES MUEBLES DEL PATRIMONIO HISTORICO | 20.000 |
| | 45383 | Restauración Retablos de San Esteban (MURCIA) | 100.000 |
| Total general | | | 1.608.166 |

# ANEXO VI ACTUACIONES MEDIDAS FOMENTO SOCIAL LEY 3/2003

| PARTIDA/PROYECTO | | DESCRIPCIÓN DE PROYECTO | TOTAL |
|---|---|---|---|
| 510200.313F.63100 | | | 360.000 |
| | 45416 | MEDIDAS DE FOMENTO SOCIAL | 360.000 |
| 510300.313G.69100 | | | 444.083 |
| | 33496 | MEDIDAS DE FOMENTO SOCIAL | 444.083 |
| Total general | | | 804.083 |

# Estados numéricos (Ingresos y Gastos)

## Admón. Pública Regional

### CLASIFICACIÓN ECONÓMICA DEL PRESUPUESTO DE INGRESOS
### Presupuesto 2018

## Administración Pública Regional

| Subconcepto | Euros |
|---|---|
| 1 IMPUESTOS DIRECTOS | 1.045.076.414 |
| 10 SOBRE LA RENTA Y RECARGOS SOBRE IMPUESTOS DIRECTOS | 956.631.474 |
| 100 IMPUESTO SOBRE LA RENTA DE LAS PERSONAS FISICAS | 952.818.657 |
| 10000 TARIFA AUTONÓMICA I.R.P.F. | 941.793.110 |
| 10050 PARTICIPACIÓN PROVINCIAL TARIFA ESTATAL IRPF | 11.025.547 |
| 101 RECARGO SOBRE EL IMPTO. DE ACTIVIDADES ECONÓMICAS | 1.552.817 |
| 10100 EJERCICIO CORRIENTE | 1.552.816 |
| 10190 EJERCICIOS ANTERIORES | 1 |
| 104 PARTICIPACIÓN EN LAS CUOTAS NACIONALES DEL I.A.E. | 1.500.000 |
| 10400 PARTICIPACIÓN EN LAS CUOTAS NACIONALES DEL I.A.E. | 1.500.000 |
| 105 PARTICIPACIÓN EN CUOTAS PROVINCIALES DEL I.A.E. | 760.000 |
| 10500 PARTICIPACIÓN EN CUOTAS PROVINCIALES DEL I.A.E. | 760.000 |
| 11 SOBRE EL CAPITAL | 88.444.940 |
| 110 IMPUESTO SOBRE SUCESIONES Y DONACIONES | 55.029.334 |
| 11000 SOBRE SUCESIONES | 41.694.087 |
| 11001 SOBRE DONACIONES | 13.335.247 |
| 111 IMPUESTO SOBRE EL PATRIMONIO | 25.140.513 |
| 11100 IMPUESTO SOBRE EL PATRIMONIO | 25.140.513 |
| 112 IMPTO.SOBRE LOS DEPÓSITOS EN ENTIDADES DE CRÉDITO | 8.275.093 |
| 11200 IMPTO.SOBRE LOS DEPÓSITOS EN ENTIDADES DE CRÉDITO | 8.275.093 |
| 2 IMPUESTOS INDIRECTOS | 1.900.122.141 |
| 20 IMPTO.SOBRE TRANSMIS. PATRIMONIALES Y ACTOS J.D. | 227.756.591 |
| 200 SOBRE TRANSMISIONES INTERVIVOS Y OPERAC.SOCIETARIA | 156.896.220 |
| 20000 TRANSMISIONES ONEROSAS | 156.453.727 |
| 20001 OPERACIONES SOCIETARIAS | 442.493 |
| 201 SOBRE ACTOS JURÍDICOS DOCUMENTADOS | 70.860.371 |
| 20100 ACTOS JURÍDICOS DOCUMENTADOS | 70.860.371 |
| 21 SOBRE EL VALOR AÑADIDO | 1.055.673.202 |
| 210 IMPUESTO SOBRE EL VALOR AÑADIDO | 1.055.673.202 |
| 21001 PARTICIPACIÓN AUTONÓMICA IVA | 1.042.072.870 |
| 21050 PARTICIPACIÓN PROVINCIAL IVA | 13.600.332 |
| 22 SOBRE CONSUMOS ESPECIFICOS | 578.924.227 |
| 220 IMPUESTOS ESPECIALES | 578.924.227 |
| 22000 PARTIC.AUTONOMICA IMP.ESPECIAL ALCOHOL Y BEB. DER. | 16.607.210 |
| 22001 PARTIC.AUTONOMICA IMP.ESPECIAL SOBRE LA CERVEZA | 6.232.460 |
| 22003 PARTIC.AUTONOMICA IMP. ESPECIAL LABORES DEL TABACO | 149.040.050 |
| 22004 PARTIC.AUTONOMICA IMP.ESPECIAL SOBRE HIDROCARBUROS | 282.877.680 |

| | |
|---|---|
| 22005 SOBRE DETERMINADOS MEDIOS DE TRANSPORTE | 10.997.717 |
| 22006 PARTIC.AUTONOMICA IMP.ESPECIAL PRODUCTOS INTERMED. | 402.940 |
| 22007 PARTIC.AUTONOMICA IMP.ESPECIAL SOBRE ELECTRICIDAD | 52.015.620 |
| 22010 IMP.ESPECIAL SOBRE HIDROCARBUROS. TIPO AUTONÓMICO | 55.464.043 |
| 22050 PARTIC.PROV. IMP.ESPECIAL ALCOHOL Y BEB.DERIVADAS | 214.423 |
| 22051 PARTIC.PROV. IMP.ESPECIAL SOBRE LA CERVEZA | 72.183 |
| 22053 PARTIC.PROV. IMP.ESPECIAL SOBRE LABORES DEL TABACO | 1.753.359 |
| 22054 PARTIC.PROV. IMP.ESPECIAL SOBRE HIDROCARBUROS | 3.193.172 |
| 22056 PARTIC.PROV. IMP.ESPECIAL PRODUCTOS INTERMEDIOS | 53.370 |
| 25 IMPUESTOS SOBRE EL JUEGO | 35.092.767 |
| 250 IMPTO.REG. SOBRE LOS PREMIOS DEL JUEGO DEL BINGO | 259.478 |
| 25000 IMPTO.REG. SOBRE LOS PREMIOS DEL JUEGO DEL BINGO | 259.478 |
| 251 IMPUESTOS CEDIDOS SOBRE EL JUEGO | 32.370.896 |
| 25100 TASAS FISCALES SOBRE EL JUEGO | 31.039.647 |
| 25101 TASAS FISCALES SOBRE RIFAS,TÓMOBOLAS,APUESTAS Y CO | 1.331.249 |
| 252 IMPUESTO SOBRE ACTIVIDADES DE JUEGO | 2.462.393 |
| 25200 IMPUESTO SOBRE ACTIVIDADES DE JUEGO ELECTRÓNICO | 2.462.393 |
| 26 IMPUESTOS MEDIOAMBIENTALES | 2.675.354 |
| 260 IMPUESTOS MEDIOAMBIENTALES | 2.675.354 |
| 26000 IMPUESTO SOBRE VERTIDO DE RESIDUOS | 1.259.103 |
| 26001 IMPUESTO SOBRE VERTIDOS A LAS AGUAS LITORALES | 152.525 |
| 26002 IMP. POR EMISIONES GASES CONTAMINANTES A ATMOSFERA | 1.263.726 |
| 3 TASAS, PRECIOS PÚBLICOS Y OTROS INGRESOS | 77.479.198 |
| 30 TASAS | 15.041.187 |
| 301 TASAS GENERALES DE LA COMUNIDAD AUTÓNOMA | 1.119.868 |
| 30100 T010.-TASA GENERAL DE ADMINISTRACIÓN | 260.507 |
| 30101 T020.-TASA GRAL.POR PRESTAC.SERVICIOS Y ACTIV.FACU | 801.650 |
| 30102 COMPENSACIÓN LEY 15/1987 | 57.711 |
| 302 TASAS S/CONVOCATORIAS,PRUEBAS SELECTIV.,EXPED.TÍTU | 3.433.505 |
| 30200 T110.-POR ACTUACIONES EN MATERIA DE FUNCIÓN PBCA.R | 1.975.814 |
| 30201 T120.-CAPACITACIÓN PROFESIONAL EN MATERIA TRANSPOR | 340.564 |
| 30202 T130.-INSCRIPCIÓN EN PRUEBAS NAÚTICAS Y EXPED.TÍTU | 353.401 |
| 30203 T140.-INSCRIPC.PRUEBAS Y EXPED.DOCUM.ACTIV.INDUSTR | 26.475 |
| 30204 T150.-EXPEDIC.TARJETAS IDENTIDAD PROFES.NAÚT.PESQU | 3.713 |
| 30213 T170.- EXPEDIC. TÍTULOS Y OTROS ENSEÑANZA NO UNIV. | 728.871 |
| 30214 T171- TASA EXPEDIC.Y RENOV.TÍTULO FAMILIA NUMEROSA | 1 |
| 30215 T180-INSCRIP.PRUEB.EXP.TÍT.CONTROLADOR ACCESOS | 4.666 |
| 303 TASAS EN MATERIA DE M.AMBIENTE Y CONSERV.NATURALEZ | 1.202.898 |
| 30300 T210.-ACTUAC.,LICENC.,PERMIS Y AUTORIZ.ACTIV.CINEG | 914.983 |
| 30301 T220.-PRESTAC.SERVIC.Y ACTIV.FACULTATIV.MAT.FOREST | 119.226 |
| 30302 T230.-CONCESIÓN DE LA ETIQUETA ECOLÓGICA | 1 |
| 30303 T240.-ACTUAC.PROTECC.MEDIOAMBIENTAL Y CONTROL ACTI | 168.688 |
| 304 TASAS EN MATERIA DE JUEGOS,APUESTAS,ESPECTÁ.PBCOS. | 10.899 |
| 30401 T320.-TASA SOBRE ESPECTÁCULOS PÚBLICOS | 2.996 |
| 30402 T330.-ORDENACIÓN DE ACTIVIDADES TURÍSTICAS | 1 |
| 30403 T340.-TASA POR ACTIVIDADES JUVENILES | 2.958 |
| 30404 T341.-PERMISOS PARA UTILIZAC.REFUGIOS Y ÁREAS ACAM | 4.944 |
| 305 TASAS EN MATERIA DE OBRAS PBCAS.,URBANIS.,COSTAS,P | 2.097.805 |

| | |
|---|---|
| 30500 T410.-TRAMITACIÓN AUTORIZACIONES RED DE CARRETERAS | 155.643 |
| 30501 T420.-REALIZACIÓN ENSAYOS LABORATORIO MECÁNICA SUE | 23.360 |
| 30502 T430.-ORDENACIÓN DEL TRANSPORTE TERRESTRE | 1.214.020 |
| 30503 T440.-ACTUACIONES E INFORMES MATERIA DE URBANISMO | 139.502 |
| 30504 T450.-ACTUACIONES Y SERVICIOS EN MATERIA VIVIENDA | 26.986 |
| 30505 T460.-ENTREGA DE PRODUCTOS Y SERVICIOS CARTOGRÁFIC | 1.781 |
| 30506 T470.-SERVICIOS PORTUARIOS | 517.740 |
| 30507 T461-TASA POR COPIA DOCUMENTOS PLANEAM.URBANISTICO | 307 |
| 30508 T480-TASA MATERIA SERVIDUMBRE PROT.DOM.PUB.MARITIM | 18.466 |
| 306 TASAS EN MATERIA ORDENAC.E INSPECC.ACTIV.INDUST.Y | 4.051.743 |
| 30600 T610.-ORDENAC.ACTIVIDADES E INSTALAC.INDUSTR.Y ENE | 1.693.229 |
| 30601 T620.-REALIZACIÓN DE VERIFICACIONES Y CONTRASTES | 39.531 |
| 30602 T630-CERTIF.INSTALAC.SUJETAS A SEGURIDAD INDUSTRIA | 96.729 |
| 30603 T640.-INSPECC.TÉCNICAS Y EXPEDIC.DOCUMENT.VEHÍCULO | 1.710.678 |
| 30604 T650.-AUTORIZ.EXPLOTACIONES Y APROVECH.RECURS.MINE | 18.914 |
| 30605 T651.-TRAMITAC.PERMISOS EXPLORAC.E INVESTIG. Y CON | 48.593 |
| 30606 T652.-INFORMES TÉCNIC.Y ACTUAC.FACULT.ÁMBITO MINER | 169.246 |
| 30607 T660.-SUPERVISIÓN Y CONTROL DE ORGANISMOS DE CONTR | 31.546 |
| 30608 T670.-SUPERVIS.Y CONTROL ENTID.COLABORADORAS ITV | 220.260 |
| 30609 T680.-LABORATORIO TECNOLÓGICO DEL CURTIDO | 1 |
| 30610 T690.-CONCESIÓN DE LICENCIA COMERCIAL ESPECÍFICA | 1 |
| 30611 T611.-PRESTACIÓN SERV.ADMVOS.MATERIA RADIODIFUSIÓN | 1 |
| 30612 T661-ACTUACIONES EN MATERIA DE ACCIDENTES GRAVES | 21.123 |
| 30613 T612 -SERV. ADMINISTRATIVOS EN MATERIA AUDIOVISUAL | 1.891 |
| 307 TASAS EN MATERIA DE AGRICULTURA,GANADERÍA Y PESCA | 415.475 |
| 30700 T710.-PRESTACIÓN DE SERVICIOS VETERINARIOS | 265.039 |
| 30701 T720.-GESTIÓN DE SERVICIOS AGRONÓMICOS | 393 |
| 30703 T740.-GESTIÓN SERVIC.EN MATERIA INDUSTRIAS AGROALI | 1.585 |
| 30705 T760.-EXPEDIC.LICENCIAS PESCA MARÍTIMA DE RECREO Y | 141.664 |
| 30708 T780.-ACTUACIONES ADMVAS. RELATIVAS A LAS S.A.T. | 5.471 |
| 30709 T762 INMERSION RESERVA MARINA CABO PALOS-HORMIGAS | 810 |
| 30710 T751.-PANEL CATADORES ACEITE OLIVA VIRGEN REG.MUR. | 513 |
| 308 TASAS EN MATERIA DE SANIDAD | 1.330.907 |
| 30800 T810.-ACTUACIONES ADMVAS. DE CARÁCTER SANITARIO | 326.003 |
| 30801 T811.-INSTALAC.,TRASLADO Y TRANSMIS.OFICINAS FARMA | 27.012 |
| 30802 T820.-INSPECC.Y CONTROLES SANITARIOS DE ANIMALES Y | 917.733 |
| 30803 T830.-LABORATORIO REGIONAL DE SALUD | 1 |
| 30805 T850.-INSPECC.Y CONTROLES SANITARIOS PRODUC.PESQUE | 1 |
| 30806 T812-LICENCIA FABRICACION PROD.SANITARIOS A MEDIDA | 26.789 |
| 30807 T813-EVALUAC.PROC.AUTOR.ESTUD.OBSERVAC.MEDICAMENTO | 8.778 |
| 30808 T-815 TASA EVALUAC. EMIS. DICTAMEN ENS. CLINIC MED | 1 |
| 30809 T814-TASA AUTORIZACION TRASLADO RESTOS MORTALES | 10.904 |
| 30810 T816-ACRED DE ACTIV DE FORM CONTINUADA PROF SANITA | 13.685 |
| 309 TASAS EN MATERIA DE ENSEÑANZA Y EDUCACIÓN | 1.378.087 |
| 30900 T910.-CENTROS DE CAPACITACIÓN Y EXPERIENCIAS AGRAR | 269 |
| 30901 T920.-ESCUELA DE AEROMODELISMO | 1 |
| 30904 T940-TASA PRESTAC.SERV.REGISTRO TERR.PROP.INTELEC | 11.723 |
| 30905 T950 TASA REPRODUCC.IMAGENES DIGITALIZADAS | 3.796 |
| 30907 T960.-REALIZ.PRUEBAS ENSEÑ.IDIOMAS, DEP. Y ARTÍST. | 64.526 |

| | |
|---|---|
| 30908 T961.-MATRÍCULA EN ESCUELAS OFICIALES DE IDIOMAS | 1.104.894 |
| 30909 T962.-MATRÍC.CURSOS ESPEC.Y PERFEC.ESC.OF.IDIOMAS | 23.590 |
| 30910 T963.-REALIZ.PRUEBAS ENSEÑ.FORMAC.PROF.Y ADULTOS | 98.305 |
| 30911 T964.-REGISTRO DE COMPETENCIAS PROFESIONALES | 30.188 |
| 30912 T965-PRUEBAS CONJUNTO ENSEÑ.DEP.RÉG.ESPECIAL | 1 |
| 30913 T966-EXP.ACAD.ENSEÑ.REG.ESP.ARTE DRAMÁT.Y OTRAS | 40.794 |
| 31 PRECIOS PÚBLICOS | 1.870.780 |
| 310 REALIZACIÓN DE FOTOCOPIAS EN CENTROS GESTORES | 12 |
| 31000 REALIZACIÓN DE FOTOCOPIAS EN CENTROS GESTORES | 12 |
| 313 UTILIZACIÓN DE SERVICIOS EN ESCUELAS INFANTILES | 899.693 |
| 31300 E.I.ABARÁN | 64.576 |
| 31301 E.I.ÁGUILAS | 57.906 |
| 31302 E.I.BULLAS | 58.888 |
| 31303 E.I.CARTAGENA | 50.649 |
| 31304 E.I.LOS DOLORES | 72.067 |
| 31305 E.I.CEHEGÍN | 56.629 |
| 31306 E.I.LORCA | 40.390 |
| 31307 E.I.MOLINA DE SEGURA | 87.080 |
| 31308 E.I.MULA | 49.625 |
| 31309 E.I.SAN BASILIO | 78.476 |
| 31310 E.I.LOS ROSALES | 76.790 |
| 31311 E.I.GUADALUPE | 71.861 |
| 31312 E.I.TORREAGÜERA | 68.025 |
| 31313 E.I.INFANTE JUAN MANUEL | 66.731 |
| 315 PRESTACIÓN DE SERVICIOS ACADÉMICOS UNIVERSITARIOS | 50.096 |
| 31500 MATRÍCULAS DE LA ESCUELA DE DIPLOMADOS EN ENFERMER | 50.096 |
| 316 EDUCACIÓN NO UNIVERSITARIA | 810.001 |
| 31600 EDUCACIÓN NO UNIVERSITARIA TRANSFERIDA | 810.001 |
| 319 OTROS PRECIOS PUBLICOS | 110.978 |
| 31900 DETERMINACIONES ANALITICAS | 4.846 |
| 31901 SERVICIO DE AUTOBUSES A PLAYAS R.DE MURCIA ESTIVAL | 106.132 |
| 32 OTROS INGRESOS POR PRESTACIÓN DE SERVICIOS | 26.727.543 |
| 329 OTROS INGRESOS POR PRESTACIÓN DE SERVICIOS | 26.727.543 |
| 32900 COMPENSACIÓN POR SERVICIOS DE ASISTENCIA JURÍDICA | 1 |
| 32902 COMPENSACIÓN POR SERVICIOS AUTOMOVILÍSTICOS | 135.000 |
| 32907 COMPENSACIÓN POR SERVICIOS DE ASISTENCIA SANITARIA | 26.524.542 |
| 32999 OTROS | 68.000 |
| 33 VENTA DE BIENES | 2.765 |
| 330 VENTA DE PUBLICACIONES PROPIAS | 2.764 |
| 33000 EDITORA REGIONAL | 2.764 |
| 334 VENTA DE PRODUCTOS AGROPECUARIOS Y FORESTALES | 1 |
| 33400 VENTA DE PRODUCTOS AGROPECUARIOS | 1 |
| 34 CÁNONES | 52.840 |
| 340 CANONES POR CONTAMINACION AMBIENTAL | 1 |
| 34001 CANONES POR EMISION DE GASES | 1 |
| 341 CANONES POR USO DE SUELO | 52.839 |
| 34100 CÁNONES POR USO EXCEPC. DE SUELO NO URBANIZABLE | 52.839 |
| 38 REINTEGROS DE OPERACIONES CORRIENTES | 7.279.650 |

| | |
|---|---|
| 380 DE EJERCICIOS CERRADOS | 652.004 |
| 38000 DE EJERCICIOS CERRADOS | 652.004 |
| 381 DEL PRESUPUESTO CORRIENTE | 6.627.635 |
| 38100 PAGOS INDEBIDOS | 193.503 |
| 38101 SEGURIDAD SOCIAL (I.T.) | 6.140.630 |
| 38103 POR ANUNCIOS A CARGO DE PARTICULARES | 31.001 |
| 38106 REINTEGROS DE PAGOS A JUSTIFICAR | 28.000 |
| 38107 REGULARIZACIÓN NÓMINA I.T | 234.501 |
| 382 DE SUBVENCIONES COFINANCIADAS | 11 |
| 38202 REINTEGROS F.P.A. LIGADOS AL FEOGA-G | 1 |
| 38204 REINTEGROS AGE LIGADOS AL FEAGA | 1 |
| 38206 REINTEGROS DEL FONDO SOCIAL EUROPEO | 1 |
| 38207 REINTEGROS DEL FEADER | 1 |
| 38208 REINTEGROS FPA LIGADOS A FEADER | 1 |
| 38209 REINTEGROS MAPA LIGADOS A FEADER | 1 |
| 38210 REINTEGROS .MTASS ATENCION PRIMARIA SERV. SOC. | 1 |
| 38212 REINTEGROS EXCLUSIONES A.G.E | 1 |
| 38213 REINTEGROS EXCLUSIONES FEADER | 1 |
| 38214 REINTEGROS EXCLUSIONES A.G.E LIGADOS AL FEADER | 1 |
| 38215 REINTEGROS EXCLUSIONES FPA LIGADOS AL FEADER | 1 |
| 39 OTROS INGRESOS | 26.504.433 |
| 391 RECARGOS, MULTAS Y COSTAS | 23.335.463 |
| 39100 RECARGO DE APREMIO POR DEUDAS TRIBUTARIAS | 1.928.760 |
| 39101 INTERESES DE DEMORA | 2.851.661 |
| 39102 MULTAS Y SANCIONES TRIBUTARIAS | 6.655.042 |
| 39103 MULTAS Y SANCIONES ADMINISTRATIVAS NO TRIBUTARIAS | 11.200.000 |
| 39105 RECARGO SOBRE AUTOLIQUIDACIONES | 700.000 |
| 399 INGRESOS DIVERSOS | 3.168.970 |
| 39901 EJECUCIÓN SUBSIDIARIA DE OBRAS | 3.000.001 |
| 39902 INDEMNIZACIÓN POR DAÑOS EN BIENES PROPIOS | 6.000 |
| 39903 HONORARIOS DEVENGADOS EN JUICIOS | 150.000 |
| 39906 COMPENSACION POR SUMINISTROS | 851 |
| 39907 SUMINISTRO ENERGÍA ELÉCTRICA | 11.642 |
| 39999 OTROS INGRESOS DIVERSOS | 476 |
| 4 TRANSFERENCIAS CORRIENTES | 977.640.807 |
| 40 DEL SECTOR PÚBLICO ESTATAL | 946.110.153 |
| 400 PARTICIPACIÓN PROVINCIAL | 186.701.578 |
| 40001 APORTACIÓN SANITARIA | 40.504.343 |
| 40002 A.M.D.B. | 600.000 |
| 40004 Fondo Complementario de Financiación | 145.597.235 |
| 401 PARTICIPACIÓN AUTONÓMICA | 702.307.140 |
| 40101 FONDO DE SUFICIENCIA | -191.275.630 |
| 40109 FONDO DE GARANTÍA | 759.401.730 |
| 40110 FONDOS DE CONVERGENCIA | 163.432.240 |
| 40111 ANTICIPO FRACCIONAM.LIQUID.NEG.EJERC.ANTERIORES | -29.251.200 |
| 403 SUBVENC.FINALISTAS ACTUAC.ÁREA PROTEC.Y PROM.SOCIA | 49.271.825 |
| 40308 PROGRAMA DE PRESTACIONES BÁSICAS | 1.170.577 |
| 40309 PLAN DE DESARROLLO GITANO | 29.233 |
| 40322 MTASS.MEDIDAS PROTECCION INTEGRAL VIOLENCIA GENERO | 284.779 |

| | |
|---|---|
| 40323 PERSONAS EN SITUACION DE DEPENDENCIA | 38.100.000 |
| 40327 AYUDAS ECONÓMICAS VÍCTIMAS VIOLENCIA DE GÉNERO | 150.000 |
| 40328 PROYECTOS SOCIALES APOYO A FAMILIA E INFANCIA | 2.062.236 |
| 40329 ASIGNACIÓN TRIBUTARIA 0,7% IRPF | 7.475.000 |
| 404 SUBVENC.FINALISTAS ACTUAC.ÁREA EMPLEO Y RELAC.LABO | 535.689 |
| 40400 FOMENTO DE LA ECONOMÍA SOCIAL | 200.000 |
| 40432 SPEE.PLANES TRABAJO CENTROS DE REFERENCIA NACIONAL | 335.689 |
| 405 SUBVENC.FINALISTAS ACTUAC.ÁREA AGRICULT.,AGUA Y ME | 1.050.000 |
| 40500 COLABORADORES EN ESTADÍSTICAS AGRARIAS | 50.000 |
| 40502 Ayudas MAPA Agricultores Frutos Secos | 1.000.000 |
| 406 SUBVENC.FINALISTAS PARA ACTUACIONES ÁREA EDUCACIÓN | 3.609.701 |
| 40617 MEC.FINANCIACION LIBROS Y MATERIAL ESCOLAR | 2.289.040 |
| 40639 ACCIONES DE FORMACIÓN PROFESIONAL DUAL | 362.217 |
| 40641 PROGRAMA FORMACIÓN PROFESORADO FP | 161.272 |
| 40642 MECD.- PROGRAMA PROEDUCAR | 797.172 |
| 407 SUBVENC.FINALISTAS ACTUACIO.ÁREA SANIDAD Y CONSUMO | 1.406.700 |
| 40700 PLAN NACIONAL DE DROGAS | 610.000 |
| 40711 SISTEMA DE INFORMACION SANITARIA | 97.200 |
| 40714 ESTRATEGIAS DE SALUD | 33.500 |
| 40722 POLÍTICAS DE COHESIÓN SANITARIAS | 666.000 |
| 408 SUBVENCIONES FINALISTAS PARA OTRAS ACTUACIONES | 1.227.520 |
| 40803 INAP.PLAN DE FORMACIÓN CONTINUA | 1.227.520 |
| 46 DE CORPORACIONES LOCALES | 350.654 |
| 469 PARA ACTUACIONES EN OTRAS ÁREAS | 350.654 |
| 46900 MEJORA DEL TRANSPORTE URBANO | 350.654 |
| 49 DEL EXTERIOR | 31.180.000 |
| 490 DEL F.S.E. | 31.000.000 |
| 49050 DEL F.S.E. 2014-2020 | 31.000.000 |
| 493 DEL FONDO EUROPEO AGRÍCOLA DE GARANTÍA | 180.000 |
| 49301 FEAGA. APICULTURA | 180.000 |
| 5 INGRESOS PATRIMONIALES | 7.405.971 |
| 52 INTERESES DE DEPÓSITOS | 25.000 |
| 520 INTERESES DE CUENTAS BANCARIAS | 25.000 |
| 52000 INTERESES DE CUENTAS BANCARIAS | 25.000 |
| 54 RENTAS DE BIENES INMUEBLES | 1.077.606 |
| 540 ALQUILER Y PRODUCTOS DE INMUEBLES | 1.077.606 |
| 54000 ALQUILER Y PRODUCTOS DE INMUEBLES | 1.077.606 |
| 55 PRODUCTOS DE CONCESIONES Y APROVECHAMIENTOS ESPECÍ | 5.882.046 |
| 550 DE CONCESIONES ADMINISTRATIVAS | 5.722.046 |
| 55000 CESIÓN DE SERVICIOS DE CAFETERÍAS | 60.881 |
| 55001 POR MÁQUINAS EXPENDEDORAS AUTOMÁTICAS | 7.000 |
| 55002 CONCESIÓN DEL SERVICIO DE I.T.V. | 4.245.615 |
| 55004 CONCESIÓN DE SERVICIOS PORTUARIOS | 1.327.630 |
| 55005 GESTIÓN Y EXPLOTACIÓN DE ALBERGUES JUVENILES | 80.920 |
| 551 APROVECHAMIENTOS AGRÍCOLAS Y FORESTALES | 160.000 |
| 55100 APROVECHAMIENTOS | 60.000 |
| 55101 OCUPACIONES | 100.000 |
| 59 OTROS INGRESOS PATRIMONIALES | 421.319 |

| | |
|---|---|
| 590 OTROS INGRESOS PATRIMONIALES | 421.319 |
| 59000 POR OPERACIONES DE INTERCAMBIO FINANCIERO | 421.319 |
| 6 ENAJENACIÓN DE INVERSIONES REALES | 1.868.149 |
| 61 DE LAS DEMÁS INVERSIONES REALES | 1.017.139 |
| 610 DE EDIFICIOS Y LOCALES | 1.015.639 |
| 61000 VENTA DE VIVIENDAS DE PROMOCIÓN PÚBLICA | 1 |
| 61001 VTA. VIVIENDAS PROMOCIÓN PÚBLICA CONSTRUIDAS IVS | 584.958 |
| 61050 VTA EDIF Y LOCALES PLAN OPTI ACTIVOS INMOBILIARIOS | 430.679 |
| 61099 VENTA DE OTROS EDIFICIOS Y LOCALES | 1 |
| 612 DE BIENES MUEBLES | 1.500 |
| 61200 ENAJENACIÓN DE VEHÍCULOS | 1.500 |
| 68 REINTEGROS POR OPERACIONES DE CAPITAL | 851.010 |
| 680 DE EJERCICIOS CERRADOS | 851.000 |
| 68000 DE EJERCICIOS CERRADOS | 851.000 |
| 682 DE SUBVENCIONES COFINANCIADAS | 8 |
| 68204 DEL IFOP | 1 |
| 68205 REINTEGROS DEL FEADER | 1 |
| 68206 REINTEGROS AGE LIGADOS AL FEADER | 1 |
| 68207 REINTEGROS FPA LIGADOS AL FEADER | 1 |
| 68210 REINTEGROS DEL MAPA | 1 |
| 68215 REINTEGRO FPA AYUDAS TERREMOTO LORCA | 1 |
| 68216 REINTEGRO PARTE ESTATAL AYUDAS TERREMOTO LORCA | 1 |
| 68222 REINTEGRO DE F.P.A. LIGADOS AL IFOP | 1 |
| 684 DE COOPERACIÓN ECONÓMICA LOCAL | 2 |
| 68400 DE LA CAJA DE COOPERACIÓN MUNICIPAL | 1 |
| 68499 DE OTRAS SUBVENCIONES DE COOPERAC.ECONÓMICA LOCAL | 1 |
| 7 TRANSFERENCIAS DE CAPITAL | 203.597.503 |
| 70 DEL SECTOR PÚBLICO ESTATAL | 54.985.976 |
| 700 FONDO DE COMPENSACIÓN INTERTERRITORIAL | 21.661.550 |
| 70000 F.C.I. EJERCICIO CORRIENTE | 21.661.550 |
| 705 SUBVENC.FINALISTAS ACTUAC.ÁREA VIVIENDA Y URBANISM | 14.840.000 |
| 70508 PLAN DE VIVIENDA | 14.840.000 |
| 706 SUBVENC.FINALISTAS ACTUAC.ÁREA AGRICULT.,AGUA Y ME | 7.919.148 |
| 70607 AYUDAS AL ASOCIACIONISMO AGRARIO | 30.000 |
| 70611 INDEMNIZACIÓN POR SACRIFICIO DE ANIMALES (ISA) | 22.500 |
| 70613 LUCHA CONTRA LAS PLAGAS | 250.000 |
| 70619 IDENTIFICACIÓN DEL GANADO BOVINO | 3.500 |
| 70620 CONTROL DEL RENDIMIENTO LECHERO | 22.000 |
| 70621 RAZAS AUTÓCTONAS EN PELIGRO DE EXTINCIÓN | 21.000 |
| 70625 APICULTURA | 100.000 |
| 70664 MAGRAMA. COFINANCIACIÓN FEADER P.O. 2014-2020 | 7.101.148 |
| 70665 MAGRAMA. COFINANCIACIÓN FEMP | 269.000 |
| 70667 MAGRAMA.FONDOS UE PROG.NAC.ERRADIC.ENFERM.ANIMALES | 100.000 |
| 708 SUBVENCIONES FINALISTAS PARA OTRAS ACTUACIONES | 10.565.278 |
| 70831 CANCELACIÓN ANTICIPO FDOS. COOPERACIÓN TERRITORIAL | 10.565.278 |
| 79 DEL EXTERIOR | 148.611.527 |
| 790 DEL FONDO EUROPEO DE DESARROLLO REGIONAL | 74.376.359 |
| 79019 FEDER. ESTRATEGIA EDUSI | 3.385.000 |

| | |
|---|---|
| 79050 FEDER. P.O. 2014-2020 | 70.991.359 |
| 793 DEL FONDO EUROPEO AGRICOLA DESARROLLO RURAL-FEADER | 69.509.424 |
| 79350 FEADER. P.O. 2014-2020 | 69.509.424 |
| 795 OTROS FONDOS COMUNITARIOS | 4.725.744 |
| 79503 PROGRAMA LIFE | 211.912 |
| 79514 FONDO EUROPEO MARÍTIMO Y DE LA PESCA - FEMP | 4.505.532 |
| 79515 MECANISMO EUROPA CONECTA | 8.300 |
| 8 ACTIVOS FINANCIEROS | 68.370.316 |
| 82 REINTEGROS DE PRÉSTAMOS CONCEDIDOS AL SECTOR PBCO. | 447.861 |
| 821 A LARGO PLAZO | 447.861 |
| 82151 PROYECTOS MEJORA CAMPUS UNIVERSITARIOS | 447.861 |
| 83 REINTEGROS PRÉSTAMOS CONCEDIDOS FUERA DEL SEC.PBCO | 66.828 |
| 831 A LARGO PLAZO | 66.828 |
| 83150 PLAN DIRECTOR EMPRESAS ALTO CONT. TECNOLÓGICO | 66.828 |
| 87 REMANENTE DE TESORERIA | 67.481.627 |
| 870 REMANENTE DE TESORERIA AFECTADO | 67.481.627 |
| 87000 REMANENTE DE TESORERÍA AFECTADO | 67.481.627 |
| 89 REINTEGROS DE ANTICIPOS CONCEDIDOS | 374.000 |
| 890 AL PERSONAL | 374.000 |
| 89000 AL PERSONAL | 374.000 |
| 9 PASIVOS FINANCIEROS | 1.118.933.619 |
| 91 PRÉSTAMOS RECIBIDOS EN MONEDA NACIONAL | 1.118.933.619 |
| 910 A CORTO PLAZO | 10.565.278 |
| 91057 ANTICIPO FONDOS COOPERACIÓN TERRITORIAL | 10.565.278 |
| 911 A LARGO PLAZO | 1.108.368.341 |
| 91100 A LARGO PLAZO | 1.108.368.341 |

# PRESUPUESTO DE GASTOS POR SECCIONES

## 01 ASAMBLEA REGIONAL

### Estado de gastos por servicios y programas presupuestarios - Presupuestos 2018

## Sección: 01 ASAMBLEA REGIONAL

| Servicio / Programa / Subconcepto | Euros |
|---|---|
| **0101 ASAMBLEA REGIONAL** | **12.107.819** |
| **111A ASAMBLEA REGIONAL** | **12.107.819** |
| 1 GASTOS DE PERSONAL | 7.159.357 |
| 10 ALTOS CARGOS | 2.470.151 |
| 100 RETRIBUCIONES BÁSICAS Y OTRAS REMUNERACIONES | 2.470.151 |
| 10000 RETRIBUCIONES BÁSICAS | 1.938.536 |
| 10001 OTRAS REMUNERACIONES | 531.615 |
| 11 PERSONAL EVENTUAL DE GABINETES | 973.068 |
| 110 RETRIBUCIONES BÁSICAS Y OTRAS REMUNERACIONES | 973.068 |
| 11000 RETRIBUCIONES BÁSICAS | 365.706 |
| 11001 OTRAS REMUNERACIONES | 607.362 |
| 12 FUNCIONARIOS | 2.171.160 |
| 120 RETRIBUCIONES BÁSICAS Y COMPLEMENTARIAS | 2.018.683 |
| 12000 SUELDO | 585.916 |
| 12001 TRIENIOS | 228.609 |
| 12002 COMPLEMENTO DE DESTINO | 383.191 |
| 12003 COMPLEMENTO ESPECÍFICO DEL PUESTO DE TRABAJO | 684.215 |
| 12005 OTRAS REMUNERACIONES | 136.752 |
| 121 RETRIBUCIONES POR SUSTITUCION DE FUNCIONARIOS | 152.477 |
| 12100 SUELDO | 51.185 |
| 12101 TRIENIOS | 6.490 |
| 12102 COMPLEMENTO DE DESTINO | 28.982 |
| 12103 COMPLEMENTO ESPECÍFICO DEL PUESTO DE TRABAJO | 53.517 |
| 12105 OTRAS REMUNERACIONES | 12.303 |
| 15 INCENTIVOS AL RENDIMIENTO | 102.450 |
| 150 PRODUCTIVIDAD | 92.200 |
| 15000 COMPLEMENTO DE PRODUCTIVIDAD | 92.200 |
| 151 GRATIFICACIONES | 10.250 |
| 15100 GRATIFICACIONES POR SERVICIOS EXTRAORDINARIOS | 10.250 |
| 16 CUOTAS,PRESTACIONES Y GASTOS SOCIALES EMPLEADOR | 1.442.528 |
| 160 CUOTAS SOCIALES | 1.315.002 |
| 16000 SEGURIDAD SOCIAL | 1.315.000 |
| 16001 MUFACE | 1 |
| 16009 OTROS REGÍMENES DE PREVISIÓN | 1 |
| 162 GASTOS SOCIALES DEL PERSONAL | 127.526 |
| 16200 FORMACIÓN Y PERFECCIONAMIENTO DEL PERSONAL | 50.500 |
| 16201 AYUDAS POR ESTUDIOS DEL PERSONAL | 19.810 |
| 16203 ASISTENCIA MÉDICO-FARMACÉUTICA | 9.908 |
| 16204 ACCIÓN SOCIAL | 6.605 |

| | |
|---|---|
| 16205 SEGUROS | 26.000 |
| 16206 PLAN DE PENSIONES | 1 |
| 16209 OTROS PROGRAMAS DE ACCIÓN SOCIAL | 14.702 |
| 2 GASTOS CORRIENTES EN BIENES Y SERVICIOS | 1.524.976 |
| 20 ARRENDAMIENTOS Y CÁNONES | 16.316 |
| 202 ARRENDAMIENTOS DE EDIFICIOS Y OTRAS CONSTRUCCIONES | 1.000 |
| 20200 ARRENDAMIENTOS DE EDIFICIOS | 1.000 |
| 203 ARRENDAMIENTOS MAQUINARIA,INSTALACIONES Y UTILLAJE | 6.000 |
| 20301 ARRENDAMIENTOS DE INSTALACIONES | 6.000 |
| 204 ARRENDAMIENTOS DE MATERIAL DE TRANSPORTE | 1.000 |
| 20400 ARRENDAMIENTOS DE MATERIAL DE TRANSPORTE | 1.000 |
| 205 ARRENDAMIENTOS DE MOBILIARIO Y ENSERES | 3.216 |
| 20500 ARRENDAMIENTOS DE MOBILIARIO Y ENSERES | 3.216 |
| 206 ARRENDAMIENTOS EQUIPOS PARA PROCESOS INFORMACIÓN | 5.000 |
| 20600 ARRENDAMIENTOS EQUIPOS PARA PROCESOS INFORMACIÓN | 5.000 |
| 209 CÁNONES | 100 |
| 20900 CÁNONES | 100 |
| 21 REPARACIONES, MANTENIMIENTO Y CONSERVACIÓN | 192.848 |
| 212 EDIFICIOS Y OTRAS CONSTRUCCIONES | 67.800 |
| 21200 EDIFICIOS | 67.800 |
| 213 MAQUINARIA,INSTALACIONES Y UTILLAJE | 32.356 |
| 21300 MAQUINARIA | 8.000 |
| 21301 INSTALACIONES | 24.356 |
| 214 ELEMENTOS DE TRANSPORTE | 5.000 |
| 21400 ELEMENTOS DE TRANSPORTE | 5.000 |
| 215 MOBILIARIO Y ENSERES | 16.192 |
| 21500 MOBILIARIO Y ENSERES | 16.192 |
| 216 EQUIPOS PARA PROCESOS DE INFORMACIÓN | 65.500 |
| 21600 EQUIPOS PARA PROCESOS DE INFORMACIÓN | 65.500 |
| 219 OTRO INMOVILIZADO MATERIAL | 6.000 |
| 21900 OTRO INMOVILIZADO MATERIAL | 6.000 |
| 22 MATERIAL, SUMINISTROS Y OTROS | 1.101.145 |
| 220 MATERIAL DE OFICINA | 112.000 |
| 22000 ORDINARIO NO INVENTARIABLE | 52.000 |
| 22001 PRENSA, REVISTAS, LIBROS Y OTRAS PUBLICACIONES | 35.000 |
| 22002 MATERIAL INFORMÁTICO NO INVENTARIABLE | 25.000 |
| 221 SUMINISTROS | 150.438 |
| 22100 ENERGÍA ELÉCTRICA | 100.000 |
| 22101 AGUA | 5.000 |
| 22102 GAS | 3.000 |
| 22103 COMBUSTIBLE Y CARBURANTES PARA AUTOMOCION | 8.000 |
| 22104 VESTUARIO | 10.000 |
| 22106 PRODUCTOS FARMACÉUTICOS Y MATERIAL SANITARIO | 1.000 |
| 22107 COMBUSTIBLE Y CARBURANTES CALEFACCION Y OTROS USOS | 1.000 |
| 22109 OTROS SUMINISTROS | 22.438 |
| 222 COMUNICACIONES | 110.300 |
| 22200 TELEFÓNICAS | 94.000 |
| 22201 POSTALES Y TELEGRÁFICAS | 13.800 |

| | |
|---|---|
| 22203 INFORMÁTICAS | 2.500 |
| 223 TRANSPORTES | 1.000 |
| 22300 TRANSPORTES | 1.000 |
| 224 PRIMAS DE SEGURO | 9.966 |
| 22401 DE EDIFICIOS Y LOCALES | 366 |
| 22402 DE VEHÍCULOS | 1.500 |
| 22403 DE OTRO INMOVILIZADO | 100 |
| 22409 DE OTROS RIESGOS | 8.000 |
| 225 TRIBUTOS | 60.000 |
| 22500 ESTATALES | 4.000 |
| 22502 LOCALES | 56.000 |
| 226 GASTOS DIVERSOS | 171.512 |
| 22601 ATENCIONES PROTOCOLARIAS Y REPRESENTATIVAS | 85.000 |
| 22602 PUBLICIDAD Y PROPAGANDA | 71.350 |
| 22603 JURÍDICOS, CONTENCIOSOS | 1.000 |
| 22606 REUNIONES, CONFERENCIAS Y CURSOS | 1.000 |
| 22609 OTROS GASTOS DIVERSOS | 13.162 |
| 227 TRABAJOS REALIZADOS POR OTRAS EMPRESAS Y PROFES. | 485.929 |
| 22700 LIMPIEZA Y ASEO | 235.000 |
| 22703 POSTALES | 4.000 |
| 22706 ESTUDIOS Y TRABAJOS TÉCNICOS | 38.000 |
| 22707 ESTUDIOS Y TRAB.TECN. INFORMATIC.YPROCESO DE DATOS | 129.329 |
| 22709 OTROS | 79.600 |
| 23 INDEMNIZACIONES POR RAZÓN DEL SERVICIO | 214.665 |
| 230 DIETAS | 92.663 |
| 23000 DE MIEMBROS DE LA ASAMBLEA | 80.000 |
| 23001 REEMBOLSO DE GASTOS DE ALTOS CARGOS | 2.662 |
| 23002 DEL PERSONAL | 10.000 |
| 23003 DE OTROS CARGOS ELECTIVOS | 1 |
| 231 LOCOMOCIÓN | 117.002 |
| 23100 DE MIEMBROS DE LA ASAMBLEA | 111.000 |
| 23101 DE ALTOS CARGOS | 1 |
| 23102 DEL PERSONAL | 6.000 |
| 23103 DE OTROS CARGOS ELECTIVOS | 1 |
| 233 INDEMNIZACIONES ASIST.TRIBUNALES OPOSICI.Y CONCURS | 5.000 |
| 23300 INDEMNIZACIONES ASIST.TRIBUNALES OPOSICI.Y CONCURS | 5.000 |
| 24 GASTOS DE PUBLICACIONES | 1 |
| 240 GASTOS DE EDICIÓN Y DISTRIBUCIÓN | 1 |
| 24000 GASTOS DE EDICIÓN Y DISTRIBUCIÓN | 1 |
| 25 CONCIERTOS DE ASISTENCIA SANITARIA | 1 |
| 250 CON LA SEGURIDAD SOCIAL | 1 |
| 25000 CON LA SEGURIDAD SOCIAL | 1 |
| 4 TRANSFERENCIAS CORRIENTES | 1.917.998 |
| 40 AL SECTOR PÚBLICO ESTATAL | 1 |
| 409 A OTRAS ÁREAS DEL SECTOR PÚBLICO ESTATAL | 1 |
| 40999 ACTUACIONES EN OTRAS AREAS SECTOR PUBLICO ESTATAL | 1 |
| 44 A E.P.E.,OTRAS ENTIDADES DE Dº PBCO.Y SOC.MERCANT. | 26.000 |
| 442 A UNIVERSIDADES PÚBLICAS DE LA REGIÓN DE MURCIA | 26.000 |

| | |
|---|---|
| 44200 A LA UNIVERSIDAD DE MURCIA | 13.000 |
| 44201 A LA UNIVERSIDAD POLITÉCNICA DE CARTAGENA | 13.000 |
| 45 AL SECTOR PÚBLICO DE OTRAS COMUNIDADES AUTÓNOMAS | 200 |
| 450 AL SECTOR PÚBLICO DE OTRAS COMUNIDADES AUTÓNOMAS | 200 |
| 45099 AL SECTOR PÚBLICO DE OTRAS COMUNIDADES AUTÓNOMAS | 200 |
| 48 A FAMILIAS E INSTITUCIONES SIN FINES DE LUCRO | 1.891.797 |
| 482 A ENTIDADES Y ACTIV. EN EL ÁREA DE SALUD Y CONSUMO | 20.352 |
| 48205 INSTITUCIONES Y ASOCIA.RELACIONADAS CON LA SANIDAD | 20.352 |
| 483 A ENTID.Y ACTIV. EN EL ÁREA EDUCACIÓN Y FORMACIÓN | 50.800 |
| 48301 TRANSPORTE Y COMEDOR ESCOLAR | 50.000 |
| 48350 BECAS DE FORMACION | 800 |
| 484 A ENTID.Y ACTIV. EN ÁREA TURISM.,CULT.,JUVENT.,DEP | 29.432 |
| 48420 FUNDACIONES, FEDERACIONES Y ASOCIACIONES SOCIOCULT | 29.432 |
| 488 A INSTITUC. SOCIALES, EMPRESARIALES Y SINDICALES | 1.767.301 |
| 48800 GRUPOS PARLAMENTARIOS | 1.767.300 |
| 48806 COMISIÓN PROMOTORA INICIATIVA LEGISLATIVA POPULAR | 1 |
| 489 A OTRAS ENTIDADES Y ACTIVIDADES SIN FINES DE LUCRO | 23.912 |
| 48902 INDEMNIZACION POR CESE MIEMBROS DE LA CAMARA | 1 |
| 48999 ACTUACIONES COMPLEMENTARIAS EN PROGRAMAS GENÉRICOS | 23.911 |
| 6 INVERSIONES REALES | 1.477.841 |
| 62 INVERSIÓN NUEVA ASOCIADA FUNCIONAM.OPERATIVO SERV. | 154.740 |
| 621 EDIFICIOS Y OTRAS CONSTRUCCIONES | 65.340 |
| 62100 EDIFICIOS | 65.340 |
| 622 INSTALACIONES TÉCNICAS | 12.000 |
| 62200 INSTALACIONES TÉCNICAS | 12.000 |
| 625 FONDO ARTÍSTICO Y BIBLIOGRÁFICO | 14.000 |
| 62500 FONDO ARTÍSTICO | 7.000 |
| 62501 FONDO BIBLIOGRÁFICO | 7.000 |
| 626 MOBILIARIO Y ENSERES | 10.000 |
| 62600 MOBILIARIO Y ENSERES | 10.000 |
| 627 EQUIPOS PARA PROCESOS DE INFORMACIÓN | 48.400 |
| 62700 EQUIPOS PARA PROCESOS DE INFORMACIÓN | 48.400 |
| 629 OTROS ACTIVOS MATERIALES | 5.000 |
| 62900 OTROS ACTIVOS MATERIALES | 5.000 |
| 63 INVERSIÓN DE REPOSICION ASOCIADA FUNC.OPERAT.SERV. | 1.318.100 |
| 631 EDIFICIOS Y OTRAS CONSTRUCCIONES | 1.303.000 |
| 63100 EDIFICIOS | 1.303.000 |
| 632 INSTALACIONES TÉCNICAS | 12.100 |
| 63200 INSTALACIONES TÉCNICAS | 12.100 |
| 636 MOBILIARIO Y ENSERES | 1.000 |
| 63600 MOBILIARIO Y ENSERES | 1.000 |
| 637 EQUIPOS PARA PROCESOS DE INFORMACIÓN | 2.000 |
| 63700 EQUIPOS PARA PROCESOS DE INFORMACIÓN | 2.000 |
| 64 GASTOS DE INVERSIONES DE CARÁCTER INMATERIAL | 5.001 |
| 645 APLICACIONES INFORMÁTICAS | 5.000 |
| 64500 APLICACIONES INFORMÁTICAS | 5.000 |
| 646 PROPIEDAD INTELECTUAL | 1 |
| 64600 PROPIEDAD INTELECTUAL | 1 |

| | |
|---|---|
| 8 ACTIVOS FINANCIEROS | 27.647 |
| 83 CONCESIÓN DE PRÉSTAMOS FUERA DEL SECTOR PÚBLICO | 27.647 |
| 830 A CORTO PLAZO | 27.647 |
| 83000 A CORTO PLAZO | 27.647 |

# 02 DEUDA PÚBLICA

## Estado de gastos por servicios y programas presupuestarios - Presupuestos 2018

## Sección: 02 DEUDA PUBLICA

| Servicio / Programa / Subconcepto | Euros |
|---|---|
| **0205 DEUDA PUBLICA** | **1.052.966.384** |
| **011A AMORTIZAC.Y GTOS.FINANC.DEUDA PBCA.Y OTRAS OPERACI** | **1.052.966.384** |
| 3 GASTOS FINANCIEROS | 113.589.807 |
| 30 DEUDA PÚBLICA EN MONEDA NACIONAL | 18.804.954 |
| 300 INTERESES | 18.104.954 |
| 30001 A LARGO PLAZO | 17.744.121 |
| 30050 POR OPERACIONES DE INTERCAMBIO FINANCIERO | 360.833 |
| 301 GASTOS DE EMISIÓN, MODIFICACIÓN Y CANCELACIÓN | 350.000 |
| 30100 GASTOS DE EMISIÓN | 350.000 |
| 309 OTROS GASTOS FINANCIEROS | 350.000 |
| 30900 OTROS GASTOS FINANCIEROS | 350.000 |
| 31 PRÉSTAMOS EN MONEDA NACIONAL | 94.484.853 |
| 310 INTERESES | 94.284.853 |
| 31000 A CORTO PLAZO | 3.007.528 |
| 31001 A LARGO PLAZO | 91.277.025 |
| 31050 POR OPERACIONES DE INTERCAMBIO FINANCIERO | 300 |
| 311 GASTOS DE FORMALIZACIÓN,MODIFICACIÓN Y CANCELACIÓN | 100.000 |
| 31100 GASTOS DE FORMALIZACIÓN | 100.000 |
| 319 OTROS GASTOS FINANCIEROS | 100.000 |
| 31900 OTROS GASTOS FINANCIEROS | 100.000 |
| 35 INTERESES DE DEMORA Y OTROS GASTOS FINANCIEROS | 300.000 |
| 350 INTERESES DE DEMORA | 50.000 |
| 35000 INTERESES DE DEMORA | 50.000 |
| 359 OTROS GASTOS FINANCIEROS | 250.000 |
| 35900 OTROS GASTOS FINANCIEROS | 250.000 |
| 9 PASIVOS FINANCIEROS | 939.376.577 |
| 90 AMORTIZACIÓN DE DEUDA PÚBLICA EN MONEDA NACIONAL | 50.000.000 |
| 901 A LARGO PLAZO | 50.000.000 |
| 90100 A LARGO PLAZO | 50.000.000 |
| 91 AMORTIZACIÓN DE PRÉSTAMOS EN MONEDA NACIONAL | 889.376.577 |
| 911 A LARGO PLAZO | 889.376.577 |
| 91100 A LARGO PLAZO | 889.376.577 |

# 04 CONSEJO JURÍDICO DE LA REGIÓN DE MURCIA

## Estado de gastos por servicios y programas presupuestarios - Presupuestos 2018

## Sección: 04 CONSEJO JURÍDICO DE LA R. DE MURCIA

| Servicio / Programa / Subconcepto | Euros |
|---|---|
| **0401 CONSEJO JURÍDICO DE LA R. DE MURCIA** | **985.292** |
| **112C ASISTENCIA CONSULTIVA DE LA C.A.R.M.** | **985.292** |
| 1 GASTOS DE PERSONAL | 726.997 |
| 12 FUNCIONARIOS | 590.111 |
| 120 RETRIBUCIONES BÁSICAS Y COMPLEMENTARIAS | 583.736 |
| 12000 SUELDO | 174.060 |
| 12001 TRIENIOS | 48.068 |
| 12002 COMPLEMENTO DE DESTINO | 125.966 |
| 12003 COMPLEMENTO ESPECÍFICO DEL PUESTO DE TRABAJO | 201.260 |
| 12005 OTRAS REMUNERACIONES | 34.382 |
| 121 RETRIBUCIONES POR SUSTITUCION DE FUNCIONARIOS | 6.375 |
| 12100 SUELDO | 6.363 |
| 12101 TRIENIOS | 3 |
| 12102 COMPLEMENTO DE DESTINO | 3 |
| 12103 COMPLEMENTO ESPECÍFICO DEL PUESTO DE TRABAJO | 3 |
| 12105 OTRAS REMUNERACIONES | 3 |
| 16 CUOTAS,PRESTACIONES Y GASTOS SOCIALES EMPLEADOR | 136.886 |
| 160 CUOTAS SOCIALES | 136.886 |
| 16000 SEGURIDAD SOCIAL | 136.886 |
| 2 GASTOS CORRIENTES EN BIENES Y SERVICIOS | 255.295 |
| 20 ARRENDAMIENTOS Y CÁNONES | 3.429 |
| 205 ARRENDAMIENTOS DE MOBILIARIO Y ENSERES | 3.429 |
| 20500 ARRENDAMIENTOS DE MOBILIARIO Y ENSERES | 3.429 |
| 21 REPARACIONES, MANTENIMIENTO Y CONSERVACIÓN | 17.431 |
| 212 EDIFICIOS Y OTRAS CONSTRUCCIONES | 2.510 |
| 21200 EDIFICIOS | 2.510 |
| 213 MAQUINARIA,INSTALACIONES Y UTILLAJE | 13.425 |
| 21300 MAQUINARIA | 6.253 |
| 21301 INSTALACIONES | 7.172 |
| 215 MOBILIARIO Y ENSERES | 1.000 |
| 21500 MOBILIARIO Y ENSERES | 1.000 |
| 216 EQUIPOS PARA PROCESOS DE INFORMACIÓN | 92 |
| 21600 EQUIPOS PARA PROCESOS DE INFORMACIÓN | 92 |
| 219 OTRO INMOVILIZADO MATERIAL | 404 |
| 21900 OTRO INMOVILIZADO MATERIAL | 404 |
| 22 MATERIAL, SUMINISTROS Y OTROS | 81.205 |
| 220 MATERIAL DE OFICINA | 8.430 |
| 22000 ORDINARIO NO INVENTARIABLE | 2.830 |
| 22001 PRENSA, REVISTAS, LIBROS Y OTRAS PUBLICACIONES | 3.770 |
| 22002 MATERIAL INFORMÁTICO NO INVENTARIABLE | 1.830 |

| | |
|---|---|
| 221 SUMINISTROS | 19.191 |
| 22100 ENERGÍA ELÉCTRICA | 18.000 |
| 22101 AGUA | 855 |
| 22104 VESTUARIO | 200 |
| 22106 PRODUCTOS FARMACÉUTICOS Y MATERIAL SANITARIO | 1 |
| 22109 OTROS SUMINISTROS | 135 |
| 222 COMUNICACIONES | 408 |
| 22200 TELEFÓNICAS | 8 |
| 22201 POSTALES Y TELEGRÁFICAS | 400 |
| 223 TRANSPORTES | 1 |
| 22300 TRANSPORTES | 1 |
| 224 PRIMAS DE SEGURO | 1 |
| 22401 DE EDIFICIOS Y LOCALES | 1 |
| 226 GASTOS DIVERSOS | 2.828 |
| 22601 ATENCIONES PROTOCOLARIAS Y REPRESENTATIVAS | 700 |
| 22602 PUBLICIDAD Y PROPAGANDA | 1 |
| 22603 JURÍDICOS, CONTENCIOSOS | 1 |
| 22606 REUNIONES, CONFERENCIAS Y CURSOS | 2.000 |
| 22609 OTROS GASTOS DIVERSOS | 126 |
| 227 TRABAJOS REALIZADOS POR OTRAS EMPRESAS Y PROFES. | 50.346 |
| 22700 LIMPIEZA Y ASEO | 26.847 |
| 22701 SEGURIDAD | 6.800 |
| 22703 POSTALES | 1 |
| 22704 CUSTODIA, DEPÓSITO Y ALMACENAJE | 1 |
| 22706 ESTUDIOS Y TRABAJOS TÉCNICOS | 2.177 |
| 22707 ESTUDIOS Y TRAB.TECN. INFORMATIC.YPROCESO DE DATOS | 14.519 |
| 22709 OTROS | 1 |
| 23 INDEMNIZACIONES POR RAZÓN DEL SERVICIO | 151.230 |
| 230 DIETAS | 147.511 |
| 23002 DEL PERSONAL | 5.770 |
| 23004 DE MIEMBROS DE ÓRGANOS CONSULTIVOS | 141.741 |
| 231 LOCOMOCIÓN | 3.719 |
| 23102 DEL PERSONAL | 2.800 |
| 23104 DE MIEMBROS DE ÓRGANOS CONSULTIVOS | 919 |
| 24 GASTOS DE PUBLICACIONES | 2.000 |
| 240 GASTOS DE EDICIÓN Y DISTRIBUCIÓN | 2.000 |
| 24000 GASTOS DE EDICIÓN Y DISTRIBUCIÓN | 2.000 |
| 6 INVERSIONES REALES | 3.000 |
| 62 INVERSIÓN NUEVA ASOCIADA FUNCIONAM.OPERATIVO SERV. | 3.000 |
| 625 FONDO ARTÍSTICO Y BIBLIOGRÁFICO | 1.000 |
| 62501 FONDO BIBLIOGRÁFICO | 1.000 |
| 627 EQUIPOS PARA PROCESOS DE INFORMACIÓN | 2.000 |
| 62700 EQUIPOS PARA PROCESOS DE INFORMACIÓN | 2.000 |

# 05 CONSEJO DE LA TRANSPARENCIA DE LA REGIÓN DE MURCIA

## Estado de gastos por servicios y programas presupuestarios - Presupuestos 2018

## Sección: 05 CONSEJO DE LA TRANSPARENCIA REG MURCIA

| Servicio / Programa / Subconcepto | Euros |
|---|---|
| **0501 CONSEJO DE LA TRANSPARENCIA REG MURCIA** | **398.131** |
| **111C CONSEJO DE LA TRANSPARENCIA DE LA REGIÓN DE MURCIA** | **398.131** |
| 1 GASTOS DE PERSONAL | 193.546 |
| 12 FUNCIONARIOS | 156.029 |
| 120 RETRIBUCIONES BÁSICAS Y COMPLEMENTARIAS | 156.029 |
| 12000 SUELDO | 50.865 |
| 12001 TRIENIOS | 2.741 |
| 12002 COMPLEMENTO DE DESTINO | 34.285 |
| 12003 COMPLEMENTO ESPECÍFICO DEL PUESTO DE TRABAJO | 58.702 |
| 12005 OTRAS REMUNERACIONES | 9.436 |
| 16 CUOTAS,PRESTACIONES Y GASTOS SOCIALES EMPLEADOR | 37.517 |
| 160 CUOTAS SOCIALES | 37.517 |
| 16000 SEGURIDAD SOCIAL | 37.517 |
| 2 GASTOS CORRIENTES EN BIENES Y SERVICIOS | 204.585 |
| 20 ARRENDAMIENTOS Y CÁNONES | 80.000 |
| 202 ARRENDAMIENTOS DE EDIFICIOS Y OTRAS CONSTRUCCIONES | 70.000 |
| 20200 ARRENDAMIENTOS DE EDIFICIOS | 70.000 |
| 205 ARRENDAMIENTOS DE MOBILIARIO Y ENSERES | 5.000 |
| 20500 ARRENDAMIENTOS DE MOBILIARIO Y ENSERES | 5.000 |
| 206 ARRENDAMIENTOS EQUIPOS PARA PROCESOS INFORMACIÓN | 5.000 |
| 20600 ARRENDAMIENTOS EQUIPOS PARA PROCESOS INFORMACIÓN | 5.000 |
| 21 REPARACIONES, MANTENIMIENTO Y CONSERVACIÓN | 5.000 |
| 212 EDIFICIOS Y OTRAS CONSTRUCCIONES | 2.000 |
| 21200 EDIFICIOS | 2.000 |
| 213 MAQUINARIA,INSTALACIONES Y UTILLAJE | 1.000 |
| 21300 MAQUINARIA | 1.000 |
| 216 EQUIPOS PARA PROCESOS DE INFORMACIÓN | 2.000 |
| 21600 EQUIPOS PARA PROCESOS DE INFORMACIÓN | 2.000 |
| 22 MATERIAL, SUMINISTROS Y OTROS | 91.385 |
| 220 MATERIAL DE OFICINA | 12.000 |
| 22000 ORDINARIO NO INVENTARIABLE | 8.000 |
| 22001 PRENSA, REVISTAS, LIBROS Y OTRAS PUBLICACIONES | 1.000 |
| 22002 MATERIAL INFORMÁTICO NO INVENTARIABLE | 3.000 |
| 221 SUMINISTROS | 8.385 |
| 22100 ENERGÍA ELÉCTRICA | 5.600 |
| 22101 AGUA | 2.785 |
| 222 COMUNICACIONES | 11.000 |
| 22200 TELEFÓNICAS | 5.000 |
| 22201 POSTALES Y TELEGRÁFICAS | 6.000 |

| | |
|---|---|
| 224 PRIMAS DE SEGURO | 1.000 |
| 22401 DE EDIFICIOS Y LOCALES | 1.000 |
| 226 GASTOS DIVERSOS | 31.000 |
| 22601 ATENCIONES PROTOCOLARIAS Y REPRESENTATIVAS | 2.000 |
| 22602 PUBLICIDAD Y PROPAGANDA | 1.000 |
| 22603 JURÍDICOS, CONTENCIOSOS | 5.000 |
| 22605 REMUNERACIONES A AGENTES MEDIADORES INDEPENDIENTES | 6.000 |
| 22606 REUNIONES, CONFERENCIAS Y CURSOS | 10.000 |
| 22607 OPOSICIONES Y PRUEBAS SELECTIVAS | 2.000 |
| 22609 OTROS GASTOS DIVERSOS | 5.000 |
| 227 TRABAJOS REALIZADOS POR OTRAS EMPRESAS Y PROFES. | 28.000 |
| 22700 LIMPIEZA Y ASEO | 18.000 |
| 22703 POSTALES | 1.000 |
| 22707 ESTUDIOS Y TRAB.TECN. INFORMATIC.YPROCESO DE DATOS | 5.000 |
| 22709 OTROS | 4.000 |
| 23 INDEMNIZACIONES POR RAZÓN DEL SERVICIO | 24.200 |
| 230 DIETAS | 18.000 |
| 23001 REEMBOLSO DE GASTOS DE ALTOS CARGOS | 5.000 |
| 23002 DEL PERSONAL | 3.000 |
| 23004 DE MIEMBROS DE ÓRGANOS CONSULTIVOS | 10.000 |
| 231 LOCOMOCIÓN | 6.200 |
| 23102 DEL PERSONAL | 3.200 |
| 23104 DE MIEMBROS DE ÓRGANOS CONSULTIVOS | 3.000 |
| 24 GASTOS DE PUBLICACIONES | 4.000 |
| 240 GASTOS DE EDICIÓN Y DISTRIBUCIÓN | 4.000 |
| 24000 GASTOS DE EDICIÓN Y DISTRIBUCIÓN | 4.000 |

# 11 CONSEJERÍA DE PRESIDENCIA Y FOMENTO

## Estado de gastos por servicios y programas presupuestarios - Presupuestos 2018

## Sección: 11 C. DE PRESIDENCIA Y FOMENTO

| Servicio / Programa / Subconcepto | Euros |
|---|---|
| **1101 SECRETARÍA GENERAL** | **12.524.914** |
| **112A DIRECCIÓN Y SERVICIOS GENERALES** | **12.374.764** |
| 1 GASTOS DE PERSONAL | 7.846.314 |
| 10 ALTOS CARGOS | 263.958 |
| 100 RETRIBUCIONES BÁSICAS Y OTRAS REMUNERACIONES | 263.958 |
| 10000 RETRIBUCIONES BÁSICAS | 123.666 |
| 10001 OTRAS REMUNERACIONES | 140.292 |
| 11 PERSONAL EVENTUAL DE GABINETES | 494.730 |
| 110 RETRIBUCIONES BÁSICAS Y OTRAS REMUNERACIONES | 494.730 |
| 11000 RETRIBUCIONES BÁSICAS | 494.730 |
| 12 FUNCIONARIOS | 5.414.074 |
| 120 RETRIBUCIONES BÁSICAS Y COMPLEMENTARIAS | 5.210.750 |
| 12000 SUELDO | 1.683.507 |
| 12001 TRIENIOS | 441.944 |
| 12002 COMPLEMENTO DE DESTINO | 1.080.082 |
| 12003 COMPLEMENTO ESPECÍFICO DEL PUESTO DE TRABAJO | 1.633.556 |
| 12005 OTRAS REMUNERACIONES | 371.661 |
| 121 RETRIBUCIONES POR SUSTITUCION DE FUNCIONARIOS | 203.324 |
| 12100 SUELDO | 188.632 |
| 12101 TRIENIOS | 4.809 |
| 12102 COMPLEMENTO DE DESTINO | 2.761 |
| 12103 COMPLEMENTO ESPECÍFICO DEL PUESTO DE TRABAJO | 4.727 |
| 12105 OTRAS REMUNERACIONES | 2.395 |
| 13 LABORALES | 5 |
| 131 LABORAL TEMPORAL | 5 |
| 13100 SALARIOS | 1 |
| 13101 ANTIGÜEDAD | 1 |
| 13102 COMPLEMENTO DE PUESTO DE TRABAJO | 2 |
| 13103 OTRAS REMUNERACIONES | 1 |
| 15 INCENTIVOS AL RENDIMIENTO | 5.126 |
| 151 GRATIFICACIONES | 5.126 |
| 15100 GRATIFICACIONES POR SERVICIOS EXTRAORDINARIOS | 5.126 |
| 16 CUOTAS,PRESTACIONES Y GASTOS SOCIALES EMPLEADOR | 1.668.421 |
| 160 CUOTAS SOCIALES | 1.668.421 |
| 16000 SEGURIDAD SOCIAL | 1.668.421 |
| 2 GASTOS CORRIENTES EN BIENES Y SERVICIOS | 3.114.097 |
| 20 ARRENDAMIENTOS Y CÁNONES | 11.600 |
| 202 ARRENDAMIENTOS DE EDIFICIOS Y OTRAS CONSTRUCCIONES | 5.600 |
| 20200 ARRENDAMIENTOS DE EDIFICIOS | 5.600 |
| 203 ARRENDAMIENTOS MAQUINARIA,INSTALACIONES Y UTILLAJE | 2.000 |

| | |
|---|---|
| 20300 ARRENDAMIENTOS DE MAQUINARIA | 2.000 |
| 205 ARRENDAMIENTOS DE MOBILIARIO Y ENSERES | 4.000 |
| 20500 ARRENDAMIENTOS DE MOBILIARIO Y ENSERES | 4.000 |
| 21 REPARACIONES, MANTENIMIENTO Y CONSERVACIÓN | 216.800 |
| 212 EDIFICIOS Y OTRAS CONSTRUCCIONES | 53.000 |
| 21200 EDIFICIOS | 53.000 |
| 213 MAQUINARIA,INSTALACIONES Y UTILLAJE | 132.800 |
| 21300 MAQUINARIA | 36.800 |
| 21301 INSTALACIONES | 75.000 |
| 21302 UTILLAJE | 21.000 |
| 214 ELEMENTOS DE TRANSPORTE | 5.000 |
| 21400 ELEMENTOS DE TRANSPORTE | 5.000 |
| 215 MOBILIARIO Y ENSERES | 19.000 |
| 21500 MOBILIARIO Y ENSERES | 19.000 |
| 216 EQUIPOS PARA PROCESOS DE INFORMACIÓN | 4.500 |
| 21600 EQUIPOS PARA PROCESOS DE INFORMACIÓN | 4.500 |
| 219 OTRO INMOVILIZADO MATERIAL | 2.500 |
| 21900 OTRO INMOVILIZADO MATERIAL | 2.500 |
| 22 MATERIAL, SUMINISTROS Y OTROS | 2.851.347 |
| 220 MATERIAL DE OFICINA | 79.900 |
| 22000 ORDINARIO NO INVENTARIABLE | 37.500 |
| 22001 PRENSA, REVISTAS, LIBROS Y OTRAS PUBLICACIONES | 34.400 |
| 22002 MATERIAL INFORMÁTICO NO INVENTARIABLE | 8.000 |
| 221 SUMINISTROS | 1.215.471 |
| 22100 ENERGÍA ELÉCTRICA | 765.321 |
| 22101 AGUA | 40.500 |
| 22102 GAS | 6.500 |
| 22103 COMBUSTIBLE Y CARBURANTES PARA AUTOMOCION | 309.350 |
| 22104 VESTUARIO | 52.000 |
| 22106 PRODUCTOS FARMACÉUTICOS Y MATERIAL SANITARIO | 200 |
| 22107 COMBUSTIBLE Y CARBURANTES CALEFACCION Y OTROS USOS | 3.000 |
| 22109 OTROS SUMINISTROS | 38.600 |
| 222 COMUNICACIONES | 282.200 |
| 22200 TELEFÓNICAS | 22.000 |
| 22201 POSTALES Y TELEGRÁFICAS | 260.000 |
| 22202 TÉLEX Y TELEFAX | 200 |
| 223 TRANSPORTES | 4.100 |
| 22300 TRANSPORTES | 4.100 |
| 224 PRIMAS DE SEGURO | 58.400 |
| 22401 DE EDIFICIOS Y LOCALES | 3.100 |
| 22409 DE OTROS RIESGOS | 55.300 |
| 225 TRIBUTOS | 12.400 |
| 22500 ESTATALES | 1.700 |
| 22501 AUTONÓMICOS | 10.500 |
| 22502 LOCALES | 200 |
| 226 GASTOS DIVERSOS | 380.408 |
| 22601 ATENCIONES PROTOCOLARIAS Y REPRESENTATIVAS | 9.210 |
| 22602 PUBLICIDAD Y PROPAGANDA | 100.480 |

| | |
|---|---|
| 22603 JURÍDICOS, CONTENCIOSOS | 195.000 |
| 22606 REUNIONES, CONFERENCIAS Y CURSOS | 35.000 |
| 22607 OPOSICIONES Y PRUEBAS SELECTIVAS | 3.400 |
| 22609 OTROS GASTOS DIVERSOS | 37.318 |
| 227 TRABAJOS REALIZADOS POR OTRAS EMPRESAS Y PROFES. | 818.468 |
| 22700 LIMPIEZA Y ASEO | 511.568 |
| 22701 SEGURIDAD | 16.950 |
| 22703 POSTALES | 7.508 |
| 22706 ESTUDIOS Y TRABAJOS TÉCNICOS | 49.629 |
| 22709 OTROS | 232.813 |
| 23 INDEMNIZACIONES POR RAZÓN DEL SERVICIO | 34.350 |
| 230 DIETAS | 19.350 |
| 23001 REEMBOLSO DE GASTOS DE ALTOS CARGOS | 10.350 |
| 23002 DEL PERSONAL | 9.000 |
| 231 LOCOMOCIÓN | 15.000 |
| 23101 DE ALTOS CARGOS | 5.000 |
| 23102 DEL PERSONAL | 10.000 |
| 3 GASTOS FINANCIEROS | 250.000 |
| 35 INTERESES DE DEMORA Y OTROS GASTOS FINANCIEROS | 250.000 |
| 350 INTERESES DE DEMORA | 250.000 |
| 35000 INTERESES DE DEMORA | 250.000 |
| 4 TRANSFERENCIAS CORRIENTES | 1.076.303 |
| 41 A ORGANISMOS AUTÓNOMOS DE LA CARM | 916.303 |
| 410 A ORGANISMOS AUTÓNOMOS DE LA CARM | 916.303 |
| 41000 AL BORM | 916.303 |
| 43 A CONSORCIOS Y FUNDACIONES DE LA CARM | 50.000 |
| 431 A FUNDACIONES DE LA CARM | 50.000 |
| 43101 A LA FUNDACIÓN MARIANO RUIZ FUNES | 50.000 |
| 48 A FAMILIAS E INSTITUCIONES SIN FINES DE LUCRO | 110.000 |
| 483 A ENTID.Y ACTIV. EN EL ÁREA EDUCACIÓN Y FORMACIÓN | 30.000 |
| 48399 OTRAS ACTUACIONES EN MATERIA DE FORMACION | 30.000 |
| 484 A ENTID.Y ACTIV. EN ÁREA TURISM.,CULT.,JUVENT.,DEP | 60.000 |
| 48420 FUNDACIONES, FEDERACIONES Y ASOCIACIONES SOCIOCULT | 60.000 |
| 489 A OTRAS ENTIDADES Y ACTIVIDADES SIN FINES DE LUCRO | 20.000 |
| 48999 ACTUACIONES COMPLEMENTARIAS EN PROGRAMAS GENÉRICOS | 20.000 |
| 6 INVERSIONES REALES | 88.050 |
| 63 INVERSIÓN DE REPOSICION ASOCIADA FUNC.OPERAT.SERV. | 88.050 |
| 632 INSTALACIONES TÉCNICAS | 88.050 |
| 63200 INSTALACIONES TÉCNICAS | 88.050 |
| **112F COORDINAC.CON LA ASAMBLEA REGIONAL Y RELAC.INSTIT.** | **150.150** |
| 1 GASTOS DE PERSONAL | 143.650 |
| 12 FUNCIONARIOS | 120.335 |
| 120 RETRIBUCIONES BÁSICAS Y COMPLEMENTARIAS | 120.335 |
| 12000 SUELDO | 36.262 |
| 12001 TRIENIOS | 10.110 |
| 12002 COMPLEMENTO DE DESTINO | 23.909 |
| 12003 COMPLEMENTO ESPECÍFICO DEL PUESTO DE TRABAJO | 39.616 |
| 12005 OTRAS REMUNERACIONES | 10.438 |

| | |
|---|---|
| 16 CUOTAS,PRESTACIONES Y GASTOS SOCIALES EMPLEADOR | 23.315 |
| 160 CUOTAS SOCIALES | 23.315 |
| 16000 SEGURIDAD SOCIAL | 23.315 |
| 2 GASTOS CORRIENTES EN BIENES Y SERVICIOS | 6.500 |
| 22 MATERIAL, SUMINISTROS Y OTROS | 6.500 |
| 220 MATERIAL DE OFICINA | 1.800 |
| 22000 ORDINARIO NO INVENTARIABLE | 1.400 |
| 22001 PRENSA, REVISTAS, LIBROS Y OTRAS PUBLICACIONES | 400 |
| 226 GASTOS DIVERSOS | 1.847 |
| 22601 ATENCIONES PROTOCOLARIAS Y REPRESENTATIVAS | 597 |
| 22609 OTROS GASTOS DIVERSOS | 1.250 |
| 227 TRABAJOS REALIZADOS POR OTRAS EMPRESAS Y PROFES. | 2.853 |
| 22706 ESTUDIOS Y TRABAJOS TÉCNICOS | 2.750 |
| 22709 OTROS | 103 |

## Estado de gastos por servicios y programas presupuestarios - Presupuestos 2018

# Sección: 11 C. DE PRESIDENCIA Y FOMENTO

| Servicio / Programa / Subconcepto | Euros |
|---|---|
| **1102 DIRECCIÓN DE LOS SERVICIOS JURÍDICOS** | **1.721.781** |
| **126A ASISTENCIA JURÍDICA DE LA COMUNIDAD** | **1.721.781** |
| 1 GASTOS DE PERSONAL | 1.651.271 |
| 10 ALTOS CARGOS | 63.983 |
| 100 RETRIBUCIONES BÁSICAS Y OTRAS REMUNERACIONES | 63.983 |
| 10000 RETRIBUCIONES BÁSICAS | 17.384 |
| 10001 OTRAS REMUNERACIONES | 46.599 |
| 12 FUNCIONARIOS | 1.303.528 |
| 120 RETRIBUCIONES BÁSICAS Y COMPLEMENTARIAS | 1.303.402 |
| 12000 SUELDO | 363.148 |
| 12001 TRIENIOS | 103.018 |
| 12002 COMPLEMENTO DE DESTINO | 293.866 |
| 12003 COMPLEMENTO ESPECÍFICO DEL PUESTO DE TRABAJO | 478.688 |
| 12005 OTRAS REMUNERACIONES | 64.682 |
| 121 RETRIBUCIONES POR SUSTITUCION DE FUNCIONARIOS | 126 |
| 12103 COMPLEMENTO ESPECÍFICO DEL PUESTO DE TRABAJO | 85 |
| 12105 OTRAS REMUNERACIONES | 41 |
| 16 CUOTAS,PRESTACIONES Y GASTOS SOCIALES EMPLEADOR | 283.760 |
| 160 CUOTAS SOCIALES | 283.760 |
| 16000 SEGURIDAD SOCIAL | 283.760 |
| 2 GASTOS CORRIENTES EN BIENES Y SERVICIOS | 67.510 |
| 21 REPARACIONES, MANTENIMIENTO Y CONSERVACIÓN | 2.000 |
| 213 MAQUINARIA,INSTALACIONES Y UTILLAJE | 100 |
| 21300 MAQUINARIA | 42 |
| 21301 INSTALACIONES | 58 |
| 215 MOBILIARIO Y ENSERES | 1.900 |
| 21500 MOBILIARIO Y ENSERES | 1.900 |
| 22 MATERIAL, SUMINISTROS Y OTROS | 57.530 |
| 220 MATERIAL DE OFICINA | 24.284 |
| 22000 ORDINARIO NO INVENTARIABLE | 3.679 |
| 22001 PRENSA, REVISTAS, LIBROS Y OTRAS PUBLICACIONES | 20.605 |
| 221 SUMINISTROS | 525 |
| 22104 VESTUARIO | 25 |
| 22109 OTROS SUMINISTROS | 500 |
| 222 COMUNICACIONES | 150 |
| 22200 TELEFÓNICAS | 125 |
| 22201 POSTALES Y TELEGRÁFICAS | 25 |
| 226 GASTOS DIVERSOS | 21.100 |
| 22601 ATENCIONES PROTOCOLARIAS Y REPRESENTATIVAS | 750 |
| 22603 JURÍDICOS, CONTENCIOSOS | 19.000 |
| 22606 REUNIONES, CONFERENCIAS Y CURSOS | 1.150 |
| 22609 OTROS GASTOS DIVERSOS | 200 |
| 227 TRABAJOS REALIZADOS POR OTRAS EMPRESAS Y PROFES. | 11.471 |
| 22702 VALORACIONES Y PERITAJES | 300 |

| | |
|---|---|
| 22703 POSTALES | 596 |
| 22709 OTROS | 10.575 |
| 23 INDEMNIZACIONES POR RAZÓN DEL SERVICIO | 7.980 |
| 230 DIETAS | 2.980 |
| 23001 REEMBOLSO DE GASTOS DE ALTOS CARGOS | 842 |
| 23002 DEL PERSONAL | 2.138 |
| 231 LOCOMOCIÓN | 5.000 |
| 23101 DE ALTOS CARGOS | 1.500 |
| 23102 DEL PERSONAL | 3.500 |
| 6 INVERSIONES REALES | 3.000 |
| 62 INVERSIÓN NUEVA ASOCIADA FUNCIONAM.OPERATIVO SERV. | 3.000 |
| 625 FONDO ARTÍSTICO Y BIBLIOGRÁFICO | 3.000 |
| 62500 FONDO ARTÍSTICO | 3.000 |

## Estado de gastos por servicios y programas presupuestarios - Presupuestos 2018

# Sección: 11 C. DE PRESIDENCIA Y FOMENTO

| Servicio / Programa / Subconcepto | Euros |
|---|---|
| **1103 D.G. DE U. EUROPEA, AC. EXTERIOR Y COOP.** | **1.376.439** |
| **126E ACCIÓN EXTERIOR Y RELACIONES CON LA UNIÓN EUROPEA** | **1.376.439** |
| 1 GASTOS DE PERSONAL | 689.528 |
| 10 ALTOS CARGOS | 54.876 |
| 100 RETRIBUCIONES BÁSICAS Y OTRAS REMUNERACIONES | 54.876 |
| 10000 RETRIBUCIONES BÁSICAS | 16.997 |
| 10001 OTRAS REMUNERACIONES | 37.879 |
| 12 FUNCIONARIOS | 506.907 |
| 120 RETRIBUCIONES BÁSICAS Y COMPLEMENTARIAS | 506.907 |
| 12000 SUELDO | 156.005 |
| 12001 TRIENIOS | 43.473 |
| 12002 COMPLEMENTO DE DESTINO | 104.389 |
| 12003 COMPLEMENTO ESPECÍFICO DEL PUESTO DE TRABAJO | 176.871 |
| 12005 OTRAS REMUNERACIONES | 26.169 |
| 16 CUOTAS,PRESTACIONES Y GASTOS SOCIALES EMPLEADOR | 127.745 |
| 160 CUOTAS SOCIALES | 127.745 |
| 16000 SEGURIDAD SOCIAL | 127.745 |
| 2 GASTOS CORRIENTES EN BIENES Y SERVICIOS | 156.183 |
| 21 REPARACIONES, MANTENIMIENTO Y CONSERVACIÓN | 6.016 |
| 213 MAQUINARIA,INSTALACIONES Y UTILLAJE | 5.516 |
| 21300 MAQUINARIA | 16 |
| 21301 INSTALACIONES | 5.500 |
| 215 MOBILIARIO Y ENSERES | 500 |
| 21500 MOBILIARIO Y ENSERES | 500 |
| 22 MATERIAL, SUMINISTROS Y OTROS | 135.515 |
| 220 MATERIAL DE OFICINA | 500 |
| 22000 ORDINARIO NO INVENTARIABLE | 500 |
| 221 SUMINISTROS | 18.155 |
| 22100 ENERGÍA ELÉCTRICA | 11.000 |
| 22101 AGUA | 450 |
| 22109 OTROS SUMINISTROS | 6.705 |
| 222 COMUNICACIONES | 500 |
| 22201 POSTALES Y TELEGRÁFICAS | 500 |
| 223 TRANSPORTES | 187 |
| 22300 TRANSPORTES | 187 |
| 226 GASTOS DIVERSOS | 43.014 |
| 22601 ATENCIONES PROTOCOLARIAS Y REPRESENTATIVAS | 271 |
| 22602 PUBLICIDAD Y PROPAGANDA | 4.983 |
| 22606 REUNIONES, CONFERENCIAS Y CURSOS | 35.280 |
| 22609 OTROS GASTOS DIVERSOS | 2.480 |
| 227 TRABAJOS REALIZADOS POR OTRAS EMPRESAS Y PROFES. | 73.159 |
| 22700 LIMPIEZA Y ASEO | 16.159 |
| 22703 POSTALES | 500 |
| 22706 ESTUDIOS Y TRABAJOS TÉCNICOS | 54.500 |

| | |
|---|---|
| 22709 OTROS | 2.000 |
| 23 INDEMNIZACIONES POR RAZÓN DEL SERVICIO | 14.652 |
| 230 DIETAS | 5.000 |
| 23001 REEMBOLSO DE GASTOS DE ALTOS CARGOS | 2.500 |
| 23002 DEL PERSONAL | 2.500 |
| 231 LOCOMOCIÓN | 9.652 |
| 23101 DE ALTOS CARGOS | 3.500 |
| 23102 DEL PERSONAL | 6.152 |
| 4 TRANSFERENCIAS CORRIENTES | 418.728 |
| 48 A FAMILIAS E INSTITUCIONES SIN FINES DE LUCRO | 101.500 |
| 484 A ENTID.Y ACTIV. EN ÁREA TURISM.,CULT.,JUVENT.,DEP | 100.000 |
| 48420 FUNDACIONES, FEDERACIONES Y ASOCIACIONES SOCIOCULT | 100.000 |
| 489 A OTRAS ENTIDADES Y ACTIVIDADES SIN FINES DE LUCRO | 1.500 |
| 48901 PREMIOS Y DISTINCIONES | 1.500 |
| 49 AL EXTERIOR | 317.228 |
| 490 AL EXTERIOR | 317.228 |
| 49000 COOPERACIÓN PARA LA SOLIDARIDAD Y EL DESARROLLO | 245.000 |
| 49001 APOYO FINANCIERO A ORGANISMOS INTERNACIONALES | 22.228 |
| 49099 OTRAS ACTUACIONES CON EL EXTERIOR | 50.000 |
| 7 TRANSFERENCIAS DE CAPITAL | 112.000 |
| 79 AL EXTERIOR | 112.000 |
| 790 AL EXTERIOR | 112.000 |
| 79000 COOPERACIÓN PARA LA SOLIDARIDAD Y EL DESARROLLO | 112.000 |

## Estado de gastos por servicios y programas presupuestarios - Presupuestos 2018

# Sección: 11 C. DE PRESIDENCIA Y FOMENTO

| Servicio / Programa / Subconcepto | Euros |
|---|---|
| **1104 D.G. SEGURIDAD CIUDADANA Y EMERGENCIAS** | **44.049.202** |
| **124B COORDINACIÓN DE POLICIAS LOCALES** | **245.837** |
| 1 GASTOS DE PERSONAL | 239.387 |
| 12 FUNCIONARIOS | 200.133 |
| 120 RETRIBUCIONES BÁSICAS Y COMPLEMENTARIAS | 200.133 |
| 12000 SUELDO | 65.096 |
| 12001 TRIENIOS | 15.564 |
| 12002 COMPLEMENTO DE DESTINO | 43.452 |
| 12003 COMPLEMENTO ESPECÍFICO DEL PUESTO DE TRABAJO | 61.596 |
| 12005 OTRAS REMUNERACIONES | 14.425 |
| 16 CUOTAS,PRESTACIONES Y GASTOS SOCIALES EMPLEADOR | 39.254 |
| 160 CUOTAS SOCIALES | 39.254 |
| 16000 SEGURIDAD SOCIAL | 39.254 |
| 2 GASTOS CORRIENTES EN BIENES Y SERVICIOS | 6.450 |
| 22 MATERIAL, SUMINISTROS Y OTROS | 6.450 |
| 220 MATERIAL DE OFICINA | 32 |
| 22000 ORDINARIO NO INVENTARIABLE | 32 |
| 221 SUMINISTROS | 3.450 |
| 22103 COMBUSTIBLE Y CARBURANTES PARA AUTOMOCION | 3.450 |
| 222 COMUNICACIONES | 2.968 |
| 22201 POSTALES Y TELEGRÁFICAS | 2.968 |
| **222A SEGURIDAD CIUDADANA** | **19.043.000** |
| 2 GASTOS CORRIENTES EN BIENES Y SERVICIOS | 3.000 |
| 22 MATERIAL, SUMINISTROS Y OTROS | 3.000 |
| 222 COMUNICACIONES | 3.000 |
| 22201 POSTALES Y TELEGRÁFICAS | 3.000 |
| 4 TRANSFERENCIAS CORRIENTES | 18.840.000 |
| 46 AL SECTOR PÚBLICO LOCAL | 18.840.000 |
| 468 A ENTID.Y ACTIV. EN ÁREA DESARROLLO Y COOPER.LOCAL | 18.840.000 |
| 46899 OTRAS ACTUACIONES EN MAT.DESARROLLO Y COOPER.LOCAL | 18.840.000 |
| 7 TRANSFERENCIAS DE CAPITAL | 200.000 |
| 76 AL SECTOR PÚBLICO LOCAL | 200.000 |
| 768 A ENTID.Y ACTIV. EN ÁREA DESARROLLO Y COOPER.LOCAL | 200.000 |
| 76899 OTRAS ACTUACIONES EN MAT.DESARROLLO Y COOPER.LOCAL | 200.000 |
| **223A SERVICIO DE PROTECCIÓN CIVIL** | **6.428.048** |
| 1 GASTOS DE PERSONAL | 1.981.010 |
| 10 ALTOS CARGOS | 55.166 |
| 100 RETRIBUCIONES BÁSICAS Y OTRAS REMUNERACIONES | 55.166 |
| 10000 RETRIBUCIONES BÁSICAS | 17.287 |
| 10001 OTRAS REMUNERACIONES | 37.879 |
| 12 FUNCIONARIOS | 1.194.292 |
| 120 RETRIBUCIONES BÁSICAS Y COMPLEMENTARIAS | 1.151.755 |
| 12000 SUELDO | 388.560 |

| | |
|---|---|
| 12001 TRIENIOS | 89.324 |
| 12002 COMPLEMENTO DE DESTINO | 244.853 |
| 12003 COMPLEMENTO ESPECÍFICO DEL PUESTO DE TRABAJO | 340.801 |
| 12005 OTRAS REMUNERACIONES | 88.217 |
| 121 RETRIBUCIONES POR SUSTITUCION DE FUNCIONARIOS | 42.537 |
| 12100 SUELDO | 41.007 |
| 12101 TRIENIOS | 525 |
| 12102 COMPLEMENTO DE DESTINO | 254 |
| 12103 COMPLEMENTO ESPECÍFICO DEL PUESTO DE TRABAJO | 610 |
| 12105 OTRAS REMUNERACIONES | 141 |
| 15 INCENTIVOS AL RENDIMIENTO | 333.174 |
| 151 GRATIFICACIONES | 333.174 |
| 15100 GRATIFICACIONES POR SERVICIOS EXTRAORDINARIOS | 333.174 |
| 16 CUOTAS,PRESTACIONES Y GASTOS SOCIALES EMPLEADOR | 398.378 |
| 160 CUOTAS SOCIALES | 398.378 |
| 16000 SEGURIDAD SOCIAL | 398.378 |
| 2 GASTOS CORRIENTES EN BIENES Y SERVICIOS | 3.388.191 |
| 20 ARRENDAMIENTOS Y CÁNONES | 3.000 |
| 202 ARRENDAMIENTOS DE EDIFICIOS Y OTRAS CONSTRUCCIONES | 760 |
| 20200 ARRENDAMIENTOS DE EDIFICIOS | 760 |
| 205 ARRENDAMIENTOS DE MOBILIARIO Y ENSERES | 1.000 |
| 20500 ARRENDAMIENTOS DE MOBILIARIO Y ENSERES | 1.000 |
| 209 CÁNONES | 1.240 |
| 20900 CÁNONES | 1.240 |
| 21 REPARACIONES, MANTENIMIENTO Y CONSERVACIÓN | 33.127 |
| 212 EDIFICIOS Y OTRAS CONSTRUCCIONES | 18.026 |
| 21200 EDIFICIOS | 18.026 |
| 213 MAQUINARIA,INSTALACIONES Y UTILLAJE | 13.596 |
| 21300 MAQUINARIA | 1.994 |
| 21301 INSTALACIONES | 9.731 |
| 21302 UTILLAJE | 1.871 |
| 214 ELEMENTOS DE TRANSPORTE | 176 |
| 21400 ELEMENTOS DE TRANSPORTE | 176 |
| 215 MOBILIARIO Y ENSERES | 629 |
| 21500 MOBILIARIO Y ENSERES | 629 |
| 216 EQUIPOS PARA PROCESOS DE INFORMACIÓN | 700 |
| 21600 EQUIPOS PARA PROCESOS DE INFORMACIÓN | 700 |
| 22 MATERIAL, SUMINISTROS Y OTROS | 3.341.756 |
| 220 MATERIAL DE OFICINA | 13.761 |
| 22000 ORDINARIO NO INVENTARIABLE | 10.949 |
| 22001 PRENSA, REVISTAS, LIBROS Y OTRAS PUBLICACIONES | 812 |
| 22002 MATERIAL INFORMÁTICO NO INVENTARIABLE | 2.000 |
| 221 SUMINISTROS | 254.178 |
| 22100 ENERGÍA ELÉCTRICA | 180.576 |
| 22101 AGUA | 44.630 |
| 22103 COMBUSTIBLE Y CARBURANTES PARA AUTOMOCION | 27.832 |
| 22104 VESTUARIO | 308 |
| 22106 PRODUCTOS FARMACÉUTICOS Y MATERIAL SANITARIO | 418 |

| | |
|---|---|
| 22109 OTROS SUMINISTROS | 414 |
| 222 COMUNICACIONES | 41.981 |
| 22200 TELEFÓNICAS | 34.810 |
| 22201 POSTALES Y TELEGRÁFICAS | 4.858 |
| 22202 TÉLEX Y TELEFAX | 1.670 |
| 22209 OTRAS COMUNICACIONES | 643 |
| 223 TRANSPORTES | 766 |
| 22300 TRANSPORTES | 766 |
| 224 PRIMAS DE SEGURO | 5.688 |
| 22401 DE EDIFICIOS Y LOCALES | 3.372 |
| 22409 DE OTROS RIESGOS | 2.316 |
| 225 TRIBUTOS | 129 |
| 22500 ESTATALES | 129 |
| 226 GASTOS DIVERSOS | 3.353 |
| 22601 ATENCIONES PROTOCOLARIAS Y REPRESENTATIVAS | 592 |
| 22602 PUBLICIDAD Y PROPAGANDA | 508 |
| 22606 REUNIONES, CONFERENCIAS Y CURSOS | 1.860 |
| 22609 OTROS GASTOS DIVERSOS | 393 |
| 227 TRABAJOS REALIZADOS POR OTRAS EMPRESAS Y PROFES. | 3.021.900 |
| 22700 LIMPIEZA Y ASEO | 95.000 |
| 22701 SEGURIDAD | 165.000 |
| 22704 CUSTODIA, DEPÓSITO Y ALMACENAJE | 1.000 |
| 22706 ESTUDIOS Y TRABAJOS TÉCNICOS | 6.675 |
| 22709 OTROS | 2.754.225 |
| 23 INDEMNIZACIONES POR RAZÓN DEL SERVICIO | 10.308 |
| 230 DIETAS | 5.844 |
| 23001 REEMBOLSO DE GASTOS DE ALTOS CARGOS | 1.732 |
| 23002 DEL PERSONAL | 4.112 |
| 231 LOCOMOCIÓN | 4.464 |
| 23101 DE ALTOS CARGOS | 1.488 |
| 23102 DEL PERSONAL | 2.976 |
| 4 TRANSFERENCIAS CORRIENTES | 918.847 |
| 46 AL SECTOR PÚBLICO LOCAL | 744.898 |
| 460 A ENTID.Y ACTIV. EN ÁREA AGRICULT.,M.AMB. Y PROT.C | 744.898 |
| 46060 ACTUACIONES EN MATERIA DE EXTINCION DE INCENDIOS | 178.889 |
| 46089 OTRAS ACTUACIONES EN MATERIA DE PROTECCION CIVIL | 566.009 |
| 48 A FAMILIAS E INSTITUCIONES SIN FINES DE LUCRO | 173.949 |
| 480 A ENTID.Y ACTIV. EN ÁREA AGRICULT.,M.AMB. Y PROT.C | 173.949 |
| 48089 ACTUACIONES EN MATERIA DE PROTECCION CIVIL | 173.949 |
| 6 INVERSIONES REALES | 140.000 |
| 62 INVERSIÓN NUEVA ASOCIADA FUNCIONAM.OPERATIVO SERV. | 40.000 |
| 628 ELEMENTOS DE TRANSPORTE | 40.000 |
| 62800 ELEMENTOS DE TRANSPORTE | 40.000 |
| 64 GASTOS DE INVERSIONES DE CARÁCTER INMATERIAL | 100.000 |
| 645 APLICACIONES INFORMÁTICAS | 100.000 |
| 64500 APLICACIONES INFORMÁTICAS | 100.000 |
| **223B CONSORCIO REGIONAL EXTINC.INCENDIOS Y SALVAMENTO** | **15.252.865** |
| 4 TRANSFERENCIAS CORRIENTES | 15.002.865 |

| | |
|---|---|
| 43 A CONSORCIOS Y FUNDACIONES DE LA CARM | 15.002.865 |
| 432 A OTROS CONSORCIOS DEL SECTOR ADMIN.PUBLICAS CARM | 15.002.865 |
| 43206 AL CONSORCIO SERV.EXTINCION INCENDIOS Y SALV. C.A. | 15.002.865 |
| 7 TRANSFERENCIAS DE CAPITAL | 250.000 |
| 73 A CONSORCIOS Y FUNDACIONES DE LA CARM | 250.000 |
| 732 A OTROS CONSORCIOS DEL SECTOR ADMIN.PUBLICAS CARM | 250.000 |
| 73206 AL CONSORCIO SERV.EXTINCION INCENDIOS Y SALV. C.A. | 250.000 |
| **223C TELÉFONO ÚNICO DE EMERGENCIAS** | **3.079.452** |
| 2 GASTOS CORRIENTES EN BIENES Y SERVICIOS | 3.001.452 |
| 21 REPARACIONES, MANTENIMIENTO Y CONSERVACIÓN | 367.246 |
| 213 MAQUINARIA,INSTALACIONES Y UTILLAJE | 367.246 |
| 21301 INSTALACIONES | 367.246 |
| 22 MATERIAL, SUMINISTROS Y OTROS | 2.634.206 |
| 227 TRABAJOS REALIZADOS POR OTRAS EMPRESAS Y PROFES. | 2.634.206 |
| 22709 OTROS | 2.634.206 |
| 6 INVERSIONES REALES | 78.000 |
| 62 INVERSIÓN NUEVA ASOCIADA FUNCIONAM.OPERATIVO SERV. | 28.000 |
| 626 MOBILIARIO Y ENSERES | 28.000 |
| 62600 MOBILIARIO Y ENSERES | 28.000 |
| 63 INVERSIÓN DE REPOSICION ASOCIADA FUNC.OPERAT.SERV. | 50.000 |
| 631 EDIFICIOS Y OTRAS CONSTRUCCIONES | 50.000 |
| 63100 EDIFICIOS | 50.000 |

## Estado de gastos por servicios y programas presupuestarios - Presupuestos 2018

# Sección: 11 C. DE PRESIDENCIA Y FOMENTO

| Servicio / Programa / Subconcepto | Euros |
|---|---|
| **1105 D.G. DE ORD. DEL TERRIT, ARQUIT Y VIVI** | **59.678.560** |
| **431A PROMOCIÓN Y REHABILITACIÓN DE VIVIENDAS** | **23.341.846** |
| 1 GASTOS DE PERSONAL | 1.631.846 |
| 12 FUNCIONARIOS | 1.304.996 |
| 120 RETRIBUCIONES BÁSICAS Y COMPLEMENTARIAS | 1.245.345 |
| 12000 SUELDO | 440.390 |
| 12001 TRIENIOS | 89.498 |
| 12002 COMPLEMENTO DE DESTINO | 268.194 |
| 12003 COMPLEMENTO ESPECÍFICO DEL PUESTO DE TRABAJO | 352.676 |
| 12005 OTRAS REMUNERACIONES | 94.587 |
| 124 RETRIBUC. FUNCION. INTERINOS SIN ADSCRIP.A PUESTOS | 59.651 |
| 12400 SUELDO | 44.921 |
| 12401 TRIENIOS | 1.649 |
| 12402 COMPLEMENTO DE DESTINO | 4.321 |
| 12403 COMPLEMENTO ESPECIFICO DEL PUESTO DE TRABAJO | 6.990 |
| 12405 OTRAS REMUNERACIONES | 1.770 |
| 16 CUOTAS,PRESTACIONES Y GASTOS SOCIALES EMPLEADOR | 326.850 |
| 160 CUOTAS SOCIALES | 326.850 |
| 16000 SEGURIDAD SOCIAL | 326.850 |
| 2 GASTOS CORRIENTES EN BIENES Y SERVICIOS | 10.000 |
| 22 MATERIAL, SUMINISTROS Y OTROS | 6.993 |
| 220 MATERIAL DE OFICINA | 5.246 |
| 22000 ORDINARIO NO INVENTARIABLE | 5.246 |
| 223 TRANSPORTES | 546 |
| 22300 TRANSPORTES | 546 |
| 226 GASTOS DIVERSOS | 1.201 |
| 22601 ATENCIONES PROTOCOLARIAS Y REPRESENTATIVAS | 201 |
| 22603 JURÍDICOS, CONTENCIOSOS | 1.000 |
| 23 INDEMNIZACIONES POR RAZÓN DEL SERVICIO | 3.007 |
| 230 DIETAS | 1.418 |
| 23002 DEL PERSONAL | 1.418 |
| 231 LOCOMOCIÓN | 1.589 |
| 23102 DEL PERSONAL | 1.589 |
| 7 TRANSFERENCIAS DE CAPITAL | 21.700.000 |
| 76 AL SECTOR PÚBLICO LOCAL | 460.000 |
| 766 A ENTID.Y ACTIV. EN ÁREA ORDENAC.TERRIT.,URBAN.,PA | 460.000 |
| 76699 OTRAS ACT.MAT.ORD.TERR.URBAN.PATR.ARQUIT.Y VIVIEND | 460.000 |
| 78 A FAMILIAS E INSTITUCIONES SIN FINES DE LUCRO | 21.240.000 |
| 786 A ENTID.Y ACTIV. EN ÁREA ORDENAC.TERRIT.,URBAN.,PA | 21.240.000 |
| 78660 ACTUACIONES EN MATERIA DE ADQUISICIÓN DE VIVIENDAS | 2.000.000 |
| 78661 ACTUACIONES EN MATERIA DE REHABILITACION VIVIENDAS | 14.240.000 |
| 78662 ACTUACIONES EN MATERIA ARRENDAMIENTO DE VIVIENDAS | 5.000.000 |
| **431B ACTUACIONES EN PATRIMONIO ARQUITECTÓNICO** | **419.976** |

| | |
|---|---|
| 1 GASTOS DE PERSONAL | 216.050 |
| 12 FUNCIONARIOS | 173.265 |
| 120 RETRIBUCIONES BÁSICAS Y COMPLEMENTARIAS | 173.265 |
| 12000 SUELDO | 57.981 |
| 12001 TRIENIOS | 16.405 |
| 12002 COMPLEMENTO DE DESTINO | 37.239 |
| 12003 COMPLEMENTO ESPECÍFICO DEL PUESTO DE TRABAJO | 49.726 |
| 12005 OTRAS REMUNERACIONES | 11.914 |
| 16 CUOTAS,PRESTACIONES Y GASTOS SOCIALES EMPLEADOR | 42.785 |
| 160 CUOTAS SOCIALES | 42.785 |
| 16000 SEGURIDAD SOCIAL | 42.785 |
| 2 GASTOS CORRIENTES EN BIENES Y SERVICIOS | 3.926 |
| 23 INDEMNIZACIONES POR RAZÓN DEL SERVICIO | 926 |
| 230 DIETAS | 412 |
| 23002 DEL PERSONAL | 412 |
| 231 LOCOMOCIÓN | 514 |
| 23102 DEL PERSONAL | 514 |
| 24 GASTOS DE PUBLICACIONES | 3.000 |
| 240 GASTOS DE EDICIÓN Y DISTRIBUCIÓN | 3.000 |
| 24000 GASTOS DE EDICIÓN Y DISTRIBUCIÓN | 3.000 |
| 7 TRANSFERENCIAS DE CAPITAL | 200.000 |
| 76 AL SECTOR PÚBLICO LOCAL | 200.000 |
| 766 A ENTID.Y ACTIV. EN ÁREA ORDENAC.TERRIT.,URBAN.,PA | 200.000 |
| 76631 ACCESIBILIDAD EN EDIFICIOS Y ESPACIOS PUBLICOS | 200.000 |
| **431C FOMENTO Y GESTIÓN DE VIVIENDA PÚBLICA Y SUELO** | **4.403.004** |
| 1 GASTOS DE PERSONAL | 955.861 |
| 12 FUNCIONARIOS | 764.869 |
| 120 RETRIBUCIONES BÁSICAS Y COMPLEMENTARIAS | 764.869 |
| 12000 SUELDO | 270.595 |
| 12001 TRIENIOS | 48.642 |
| 12002 COMPLEMENTO DE DESTINO | 163.976 |
| 12003 COMPLEMENTO ESPECÍFICO DEL PUESTO DE TRABAJO | 234.363 |
| 12005 OTRAS REMUNERACIONES | 47.293 |
| 16 CUOTAS,PRESTACIONES Y GASTOS SOCIALES EMPLEADOR | 190.992 |
| 160 CUOTAS SOCIALES | 190.992 |
| 16000 SEGURIDAD SOCIAL | 190.992 |
| 2 GASTOS CORRIENTES EN BIENES Y SERVICIOS | 170.000 |
| 21 REPARACIONES, MANTENIMIENTO Y CONSERVACIÓN | 107.002 |
| 212 EDIFICIOS Y OTRAS CONSTRUCCIONES | 107.001 |
| 21200 EDIFICIOS | 107.001 |
| 215 MOBILIARIO Y ENSERES | 1 |
| 21500 MOBILIARIO Y ENSERES | 1 |
| 22 MATERIAL, SUMINISTROS Y OTROS | 62.998 |
| 220 MATERIAL DE OFICINA | 10.795 |
| 22000 ORDINARIO NO INVENTARIABLE | 10.795 |
| 224 PRIMAS DE SEGURO | 50.000 |
| 22401 DE EDIFICIOS Y LOCALES | 50.000 |

| | |
|---|---|
| 225 TRIBUTOS | 2 |
| 22500 ESTATALES | 1 |
| 22502 LOCALES | 1 |
| 226 GASTOS DIVERSOS | 701 |
| 22603 JURÍDICOS, CONTENCIOSOS | 1 |
| 22609 OTROS GASTOS DIVERSOS | 700 |
| 227 TRABAJOS REALIZADOS POR OTRAS EMPRESAS Y PROFES. | 1.500 |
| 22709 OTROS | 1.500 |
| 6 INVERSIONES REALES | 3.182.143 |
| 66 INVERSIÓN EN VIVIENDAS DE PROMOCIÓN PÚBLICA | 3.182.143 |
| 660 INVERSIÓN NUEVA EN VIVIENDAS DE PROMOCIÓN PÚBLICA | 2.791.113 |
| 66000 INVERSIÓN NUEVA EN VIVIENDAS DE PROMOCIÓN PÚBLICA | 2.791.113 |
| 661 INVERSIÓN DE REPOSICIÓN VIVIENDAS PROMOCIÓN PBCA. | 391.030 |
| 66100 INVERSIÓN DE REPOSICIÓN VIVIENDAS PROMOCIÓN PBCA. | 391.030 |
| 7 TRANSFERENCIAS DE CAPITAL | 95.000 |
| 78 A FAMILIAS E INSTITUCIONES SIN FINES DE LUCRO | 95.000 |
| 786 A ENTID.Y ACTIV. EN ÁREA ORDENAC.TERRIT.,URBAN.,PA | 95.000 |
| 78699 OTRAS ACT.MAT.ORD.TERR.URBAN.PATR.ARQUIT.Y VIVIEND | 95.000 |
| **431D CALIDAD EN LA EDIFICACIÓN** | **296.445** |
| 1 GASTOS DE PERSONAL | 286.445 |
| 12 FUNCIONARIOS | 225.960 |
| 120 RETRIBUCIONES BÁSICAS Y COMPLEMENTARIAS | 225.960 |
| 12000 SUELDO | 80.019 |
| 12001 TRIENIOS | 12.551 |
| 12002 COMPLEMENTO DE DESTINO | 48.522 |
| 12003 COMPLEMENTO ESPECÍFICO DEL PUESTO DE TRABAJO | 69.189 |
| 12005 OTRAS REMUNERACIONES | 15.679 |
| 16 CUOTAS,PRESTACIONES Y GASTOS SOCIALES EMPLEADOR | 60.485 |
| 160 CUOTAS SOCIALES | 60.485 |
| 16000 SEGURIDAD SOCIAL | 60.485 |
| 2 GASTOS CORRIENTES EN BIENES Y SERVICIOS | 6.300 |
| 22 MATERIAL, SUMINISTROS Y OTROS | 3.522 |
| 221 SUMINISTROS | 222 |
| 22109 OTROS SUMINISTROS | 222 |
| 227 TRABAJOS REALIZADOS POR OTRAS EMPRESAS Y PROFES. | 3.300 |
| 22709 OTROS | 3.300 |
| 23 INDEMNIZACIONES POR RAZÓN DEL SERVICIO | 2.778 |
| 230 DIETAS | 1.170 |
| 23002 DEL PERSONAL | 1.170 |
| 231 LOCOMOCIÓN | 1.608 |
| 23102 DEL PERSONAL | 1.608 |
| 6 INVERSIONES REALES | 3.700 |
| 64 GASTOS DE INVERSIONES DE CARÁCTER INMATERIAL | 3.700 |
| 645 APLICACIONES INFORMÁTICAS | 3.700 |
| 64500 APLICACIONES INFORMÁTICAS | 3.700 |
| **432A URBANISMO** | **30.139.059** |
| 1 GASTOS DE PERSONAL | 1.130.820 |

| | |
|---|---|
| 10 ALTOS CARGOS | 54.876 |
| 100 RETRIBUCIONES BÁSICAS Y OTRAS REMUNERACIONES | 54.876 |
| 10000 RETRIBUCIONES BÁSICAS | 16.997 |
| 10001 OTRAS REMUNERACIONES | 37.879 |
| 12 FUNCIONARIOS | 856.811 |
| 120 RETRIBUCIONES BÁSICAS Y COMPLEMENTARIAS | 856.811 |
| 12000 SUELDO | 278.533 |
| 12001 TRIENIOS | 57.688 |
| 12002 COMPLEMENTO DE DESTINO | 182.677 |
| 12003 COMPLEMENTO ESPECÍFICO DEL PUESTO DE TRABAJO | 286.462 |
| 12005 OTRAS REMUNERACIONES | 51.451 |
| 16 CUOTAS,PRESTACIONES Y GASTOS SOCIALES EMPLEADOR | 219.133 |
| 160 CUOTAS SOCIALES | 219.133 |
| 16000 SEGURIDAD SOCIAL | 219.133 |
| 2 GASTOS CORRIENTES EN BIENES Y SERVICIOS | 87.600 |
| 21 REPARACIONES, MANTENIMIENTO Y CONSERVACIÓN | 3.934 |
| 213 MAQUINARIA,INSTALACIONES Y UTILLAJE | 3.005 |
| 21300 MAQUINARIA | 3.005 |
| 215 MOBILIARIO Y ENSERES | 929 |
| 21500 MOBILIARIO Y ENSERES | 929 |
| 22 MATERIAL, SUMINISTROS Y OTROS | 78.622 |
| 221 SUMINISTROS | 2.565 |
| 22109 OTROS SUMINISTROS | 2.565 |
| 222 COMUNICACIONES | 76 |
| 22202 TÉLEX Y TELEFAX | 76 |
| 223 TRANSPORTES | 1.098 |
| 22300 TRANSPORTES | 1.098 |
| 226 GASTOS DIVERSOS | 2.283 |
| 22601 ATENCIONES PROTOCOLARIAS Y REPRESENTATIVAS | 451 |
| 22606 REUNIONES, CONFERENCIAS Y CURSOS | 909 |
| 22609 OTROS GASTOS DIVERSOS | 923 |
| 227 TRABAJOS REALIZADOS POR OTRAS EMPRESAS Y PROFES. | 72.600 |
| 22706 ESTUDIOS Y TRABAJOS TÉCNICOS | 72.600 |
| 23 INDEMNIZACIONES POR RAZÓN DEL SERVICIO | 5.044 |
| 230 DIETAS | 2.268 |
| 23001 REEMBOLSO DE GASTOS DE ALTOS CARGOS | 944 |
| 23002 DEL PERSONAL | 1.324 |
| 231 LOCOMOCIÓN | 2.776 |
| 23101 DE ALTOS CARGOS | 1.827 |
| 23102 DEL PERSONAL | 949 |
| 6 INVERSIONES REALES | 21.984.363 |
| 65 INVERSIONES GESTIONADAS PARA OTROS ENTES PÚBLICOS | 21.984.363 |
| 650 INVERSIONES GESTIONADAS PARA OTROS ENTES PÚBLICOS | 21.984.363 |
| 65000 INVERSIONES GESTIONADAS PARA OTROS ENTES PÚBLICOS | 21.984.363 |
| 7 TRANSFERENCIAS DE CAPITAL | 6.936.276 |
| 76 AL SECTOR PÚBLICO LOCAL | 6.936.276 |
| 767 A ENTID.Y ACTIV. EN ÁREA INVEST.,TECNOL.,COMUN.,TR | 6.936.276 |

| | |
|---|---|
| 76799 OTRAS ACT.MAT.INVEST.TECN.COMUN.TRANSP.Y COMERCIO | 6.936.276 |
| **432B ORDENACIÓN DEL TERRITORIO** | **775.139** |
| 1 GASTOS DE PERSONAL | 705.139 |
| 12 FUNCIONARIOS | 557.226 |
| 120 RETRIBUCIONES BÁSICAS Y COMPLEMENTARIAS | 488.038 |
| 12000 SUELDO | 170.044 |
| 12001 TRIENIOS | 31.280 |
| 12002 COMPLEMENTO DE DESTINO | 94.198 |
| 12003 COMPLEMENTO ESPECÍFICO DEL PUESTO DE TRABAJO | 166.821 |
| 12005 OTRAS REMUNERACIONES | 25.695 |
| 121 RETRIBUCIONES POR SUSTITUCION DE FUNCIONARIOS | 69.188 |
| 12100 SUELDO | 68.344 |
| 12101 TRIENIOS | 844 |
| 16 CUOTAS,PRESTACIONES Y GASTOS SOCIALES EMPLEADOR | 147.913 |
| 160 CUOTAS SOCIALES | 147.913 |
| 16000 SEGURIDAD SOCIAL | 147.913 |
| 2 GASTOS CORRIENTES EN BIENES Y SERVICIOS | 20.000 |
| 20 ARRENDAMIENTOS Y CÁNONES | 735 |
| 209 CÁNONES | 735 |
| 20900 CÁNONES | 735 |
| 21 REPARACIONES, MANTENIMIENTO Y CONSERVACIÓN | 4.732 |
| 213 MAQUINARIA,INSTALACIONES Y UTILLAJE | 463 |
| 21300 MAQUINARIA | 463 |
| 215 MOBILIARIO Y ENSERES | 4.191 |
| 21500 MOBILIARIO Y ENSERES | 4.191 |
| 219 OTRO INMOVILIZADO MATERIAL | 78 |
| 21900 OTRO INMOVILIZADO MATERIAL | 78 |
| 22 MATERIAL, SUMINISTROS Y OTROS | 14.533 |
| 220 MATERIAL DE OFICINA | 6.614 |
| 22000 ORDINARIO NO INVENTARIABLE | 6.297 |
| 22001 PRENSA, REVISTAS, LIBROS Y OTRAS PUBLICACIONES | 317 |
| 221 SUMINISTROS | 1.319 |
| 22106 PRODUCTOS FARMACÉUTICOS Y MATERIAL SANITARIO | 91 |
| 22109 OTROS SUMINISTROS | 1.228 |
| 222 COMUNICACIONES | 6.600 |
| 22200 TELEFÓNICAS | 916 |
| 22201 POSTALES Y TELEGRÁFICAS | 2.759 |
| 22203 INFORMÁTICAS | 2.925 |
| 6 INVERSIONES REALES | 50.000 |
| 64 GASTOS DE INVERSIONES DE CARÁCTER INMATERIAL | 50.000 |
| 649 OTRO INMOVILIZADO INMATERIAL | 50.000 |
| 64900 OTRO INMOVILIZADO INMATERIAL | 50.000 |
| **551A CARTOGRAFÍA** | **303.091** |
| 1 GASTOS DE PERSONAL | 288.091 |
| 12 FUNCIONARIOS | 228.967 |
| 120 RETRIBUCIONES BÁSICAS Y COMPLEMENTARIAS | 228.967 |
| 12000 SUELDO | 85.018 |

| | |
|---|---|
| 12001 TRIENIOS | 24.274 |
| 12002 COMPLEMENTO DE DESTINO | 52.175 |
| 12003 COMPLEMENTO ESPECÍFICO DEL PUESTO DE TRABAJO | 48.638 |
| 12005 OTRAS REMUNERACIONES | 18.862 |
| 16 CUOTAS,PRESTACIONES Y GASTOS SOCIALES EMPLEADOR | 59.124 |
| 160 CUOTAS SOCIALES | 59.124 |
| 16000 SEGURIDAD SOCIAL | 59.124 |
| 2 GASTOS CORRIENTES EN BIENES Y SERVICIOS | 10.000 |
| 20 ARRENDAMIENTOS Y CÁNONES | 364 |
| 209 CÁNONES | 364 |
| 20900 CÁNONES | 364 |
| 21 REPARACIONES, MANTENIMIENTO Y CONSERVACIÓN | 6.398 |
| 213 MAQUINARIA,INSTALACIONES Y UTILLAJE | 464 |
| 21300 MAQUINARIA | 386 |
| 21301 INSTALACIONES | 78 |
| 214 ELEMENTOS DE TRANSPORTE | 78 |
| 21400 ELEMENTOS DE TRANSPORTE | 78 |
| 215 MOBILIARIO Y ENSERES | 5.778 |
| 21500 MOBILIARIO Y ENSERES | 5.778 |
| 219 OTRO INMOVILIZADO MATERIAL | 78 |
| 21900 OTRO INMOVILIZADO MATERIAL | 78 |
| 22 MATERIAL, SUMINISTROS Y OTROS | 3.238 |
| 220 MATERIAL DE OFICINA | 29 |
| 22001 PRENSA, REVISTAS, LIBROS Y OTRAS PUBLICACIONES | 29 |
| 227 TRABAJOS REALIZADOS POR OTRAS EMPRESAS Y PROFES. | 3.209 |
| 22707 ESTUDIOS Y TRAB.TECN. INFORMATIC.YPROCESO DE DATOS | 3.209 |
| 6 INVERSIONES REALES | 5.000 |
| 64 GASTOS DE INVERSIONES DE CARÁCTER INMATERIAL | 5.000 |
| 649 OTRO INMOVILIZADO INMATERIAL | 5.000 |
| 64900 OTRO INMOVILIZADO INMATERIAL | 5.000 |

## Estado de gastos por servicios y programas presupuestarios - Presupuestos 2018

# Sección: 11 C. DE PRESIDENCIA Y FOMENTO

| Servicio / Programa / Subconcepto | Euros |
|---|---|
| **1106 D.G. DE CARRETERAS** | **79.776.120** |
| **513C CONSERVACIÓN DE LA RED VIARIA** | **30.618.082** |
| 1 GASTOS DE PERSONAL | 3.183.856 |
| 12 FUNCIONARIOS | 2.239.324 |
| 120 RETRIBUCIONES BÁSICAS Y COMPLEMENTARIAS | 2.239.324 |
| 12000 SUELDO | 802.989 |
| 12001 TRIENIOS | 160.820 |
| 12002 COMPLEMENTO DE DESTINO | 478.379 |
| 12003 COMPLEMENTO ESPECÍFICO DEL PUESTO DE TRABAJO | 593.973 |
| 12005 OTRAS REMUNERACIONES | 203.163 |
| 15 INCENTIVOS AL RENDIMIENTO | 256.288 |
| 151 GRATIFICACIONES | 256.288 |
| 15100 GRATIFICACIONES POR SERVICIOS EXTRAORDINARIOS | 256.288 |
| 16 CUOTAS,PRESTACIONES Y GASTOS SOCIALES EMPLEADOR | 688.244 |
| 160 CUOTAS SOCIALES | 688.244 |
| 16000 SEGURIDAD SOCIAL | 688.244 |
| 2 GASTOS CORRIENTES EN BIENES Y SERVICIOS | 126.946 |
| 21 REPARACIONES, MANTENIMIENTO Y CONSERVACIÓN | 85.100 |
| 213 MAQUINARIA,INSTALACIONES Y UTILLAJE | 12.000 |
| 21300 MAQUINARIA | 12.000 |
| 214 ELEMENTOS DE TRANSPORTE | 72.000 |
| 21400 ELEMENTOS DE TRANSPORTE | 72.000 |
| 215 MOBILIARIO Y ENSERES | 1.100 |
| 21500 MOBILIARIO Y ENSERES | 1.100 |
| 22 MATERIAL, SUMINISTROS Y OTROS | 35.134 |
| 220 MATERIAL DE OFICINA | 6.284 |
| 22000 ORDINARIO NO INVENTARIABLE | 6.284 |
| 221 SUMINISTROS | 11.600 |
| 22102 GAS | 600 |
| 22109 OTROS SUMINISTROS | 11.000 |
| 225 TRIBUTOS | 4.050 |
| 22500 ESTATALES | 1.550 |
| 22502 LOCALES | 2.500 |
| 226 GASTOS DIVERSOS | 3.200 |
| 22601 ATENCIONES PROTOCOLARIAS Y REPRESENTATIVAS | 400 |
| 22603 JURÍDICOS, CONTENCIOSOS | 300 |
| 22609 OTROS GASTOS DIVERSOS | 2.500 |
| 227 TRABAJOS REALIZADOS POR OTRAS EMPRESAS Y PROFES. | 10.000 |
| 22706 ESTUDIOS Y TRABAJOS TÉCNICOS | 10.000 |
| 23 INDEMNIZACIONES POR RAZÓN DEL SERVICIO | 6.712 |
| 230 DIETAS | 3.720 |
| 23001 REEMBOLSO DE GASTOS DE ALTOS CARGOS | 720 |
| 23002 DEL PERSONAL | 3.000 |

| | |
|---|---|
| 231 LOCOMOCIÓN | 2.992 |
| 23101 DE ALTOS CARGOS | 1.912 |
| 23102 DEL PERSONAL | 1.080 |
| 6 INVERSIONES REALES | 27.307.280 |
| 61 INVERSIÓN DE REPOSICIÓN INFRAEST.Y BIENES USO GRAL | 27.307.280 |
| 611 INFRAESTRUCTURAS Y BIENES DESTINADOS AL USO GRAL. | 27.307.280 |
| 61100 INFRAESTRUCTURAS Y BIENES DESTINADOS AL USO GRAL. | 27.307.280 |
| **513D PLANIFICACIÓN Y MEJORAS EN LA RED VIARIA** | **45.404.784** |
| 1 GASTOS DE PERSONAL | 549.637 |
| 10 ALTOS CARGOS | 55.166 |
| 100 RETRIBUCIONES BÁSICAS Y OTRAS REMUNERACIONES | 55.166 |
| 10000 RETRIBUCIONES BÁSICAS | 17.287 |
| 10001 OTRAS REMUNERACIONES | 37.879 |
| 12 FUNCIONARIOS | 379.383 |
| 120 RETRIBUCIONES BÁSICAS Y COMPLEMENTARIAS | 379.383 |
| 12000 SUELDO | 131.895 |
| 12001 TRIENIOS | 35.139 |
| 12002 COMPLEMENTO DE DESTINO | 81.631 |
| 12003 COMPLEMENTO ESPECÍFICO DEL PUESTO DE TRABAJO | 105.926 |
| 12005 OTRAS REMUNERACIONES | 24.792 |
| 15 INCENTIVOS AL RENDIMIENTO | 5.126 |
| 151 GRATIFICACIONES | 5.126 |
| 15100 GRATIFICACIONES POR SERVICIOS EXTRAORDINARIOS | 5.126 |
| 16 CUOTAS,PRESTACIONES Y GASTOS SOCIALES EMPLEADOR | 109.962 |
| 160 CUOTAS SOCIALES | 109.962 |
| 16000 SEGURIDAD SOCIAL | 109.962 |
| 2 GASTOS CORRIENTES EN BIENES Y SERVICIOS | 3.100 |
| 21 REPARACIONES, MANTENIMIENTO Y CONSERVACIÓN | 500 |
| 215 MOBILIARIO Y ENSERES | 500 |
| 21500 MOBILIARIO Y ENSERES | 500 |
| 22 MATERIAL, SUMINISTROS Y OTROS | 1.000 |
| 220 MATERIAL DE OFICINA | 1.000 |
| 22000 ORDINARIO NO INVENTARIABLE | 1.000 |
| 23 INDEMNIZACIONES POR RAZÓN DEL SERVICIO | 1.600 |
| 230 DIETAS | 1.100 |
| 23002 DEL PERSONAL | 1.100 |
| 231 LOCOMOCIÓN | 500 |
| 23102 DEL PERSONAL | 500 |
| 3 GASTOS FINANCIEROS | 500.000 |
| 35 INTERESES DE DEMORA Y OTROS GASTOS FINANCIEROS | 500.000 |
| 350 INTERESES DE DEMORA | 500.000 |
| 35000 INTERESES DE DEMORA | 500.000 |
| 6 INVERSIONES REALES | 34.052.047 |
| 60 INVERSIÓN NUEVA INFRAEST.Y BIENES DEST.AL USO GRAL | 34.052.047 |
| 601 INFRAESTRUCTURAS Y BIENES DESTINADOS AL USO GRAL. | 34.052.047 |
| 60100 INFRAESTRUCTURAS Y BIENES DESTINADOS AL USO GRAL. | 20.688.153 |
| 60101 FONDO ATENCION Y CONS. INFRAESTRUCTURAS CONSTRUIDA | 13.363.894 |

| | |
|---|---|
| 7 TRANSFERENCIAS DE CAPITAL | 10.300.000 |
| 76 AL SECTOR PÚBLICO LOCAL | 10.300.000 |
| 767 A ENTID.Y ACTIV. EN ÁREA INVEST.,TECNOL.,COMUN.,TR | 10.300.000 |
| 76761 CONSERVACIÓN Y MEJORA DE LA RED VIARIA | 10.300.000 |
| **513E SEGURIDAD VIAL** | **3.753.254** |
| 1 GASTOS DE PERSONAL | 1.293.458 |
| 12 FUNCIONARIOS | 958.550 |
| 120 RETRIBUCIONES BÁSICAS Y COMPLEMENTARIAS | 958.550 |
| 12000 SUELDO | 337.413 |
| 12001 TRIENIOS | 80.608 |
| 12002 COMPLEMENTO DE DESTINO | 203.999 |
| 12003 COMPLEMENTO ESPECÍFICO DEL PUESTO DE TRABAJO | 259.221 |
| 12005 OTRAS REMUNERACIONES | 77.309 |
| 15 INCENTIVOS AL RENDIMIENTO | 59.459 |
| 151 GRATIFICACIONES | 59.459 |
| 15100 GRATIFICACIONES POR SERVICIOS EXTRAORDINARIOS | 59.459 |
| 16 CUOTAS,PRESTACIONES Y GASTOS SOCIALES EMPLEADOR | 275.449 |
| 160 CUOTAS SOCIALES | 275.449 |
| 16000 SEGURIDAD SOCIAL | 275.449 |
| 2 GASTOS CORRIENTES EN BIENES Y SERVICIOS | 67.607 |
| 21 REPARACIONES, MANTENIMIENTO Y CONSERVACIÓN | 8.250 |
| 213 MAQUINARIA,INSTALACIONES Y UTILLAJE | 8.000 |
| 21300 MAQUINARIA | 8.000 |
| 215 MOBILIARIO Y ENSERES | 250 |
| 21500 MOBILIARIO Y ENSERES | 250 |
| 22 MATERIAL, SUMINISTROS Y OTROS | 57.357 |
| 221 SUMINISTROS | 15.557 |
| 22109 OTROS SUMINISTROS | 15.557 |
| 224 PRIMAS DE SEGURO | 350 |
| 22409 DE OTROS RIESGOS | 350 |
| 225 TRIBUTOS | 2.650 |
| 22500 ESTATALES | 2.650 |
| 227 TRABAJOS REALIZADOS POR OTRAS EMPRESAS Y PROFES. | 38.800 |
| 22706 ESTUDIOS Y TRABAJOS TÉCNICOS | 37.000 |
| 22709 OTROS | 1.800 |
| 23 INDEMNIZACIONES POR RAZÓN DEL SERVICIO | 2.000 |
| 230 DIETAS | 1.500 |
| 23002 DEL PERSONAL | 1.500 |
| 231 LOCOMOCIÓN | 500 |
| 23102 DEL PERSONAL | 500 |
| 6 INVERSIONES REALES | 2.392.189 |
| 60 INVERSIÓN NUEVA INFRAEST.Y BIENES DEST.AL USO GRAL | 2.392.189 |
| 601 INFRAESTRUCTURAS Y BIENES DESTINADOS AL USO GRAL. | 2.392.189 |
| 60100 INFRAESTRUCTURAS Y BIENES DESTINADOS AL USO GRAL. | 2.392.189 |

## Estado de gastos por servicios y programas presupuestarios - Presupuestos 2018

# Sección: 11 C. DE PRESIDENCIA Y FOMENTO

| Servicio / Programa / Subconcepto | Euros |
|---|---|
| **1107 D.G. DE TRANSPORTES, COSTAS Y PUERTOS** | **45.986.181** |
| **513A TRANSPORTES** | **40.766.682** |
| 1 GASTOS DE PERSONAL | 2.003.739 |
| 10 ALTOS CARGOS | 55.166 |
| 100 RETRIBUCIONES BÁSICAS Y OTRAS REMUNERACIONES | 55.166 |
| 10000 RETRIBUCIONES BÁSICAS | 17.287 |
| 10001 OTRAS REMUNERACIONES | 37.879 |
| 12 FUNCIONARIOS | 1.561.437 |
| 120 RETRIBUCIONES BÁSICAS Y COMPLEMENTARIAS | 1.507.925 |
| 12000 SUELDO | 520.729 |
| 12001 TRIENIOS | 120.605 |
| 12002 COMPLEMENTO DE DESTINO | 309.571 |
| 12003 COMPLEMENTO ESPECÍFICO DEL PUESTO DE TRABAJO | 450.540 |
| 12005 OTRAS REMUNERACIONES | 106.480 |
| 121 RETRIBUCIONES POR SUSTITUCION DE FUNCIONARIOS | 53.497 |
| 12100 SUELDO | 52.835 |
| 12101 TRIENIOS | 662 |
| 124 RETRIBUC. FUNCION. INTERINOS SIN ADSCRIP.A PUESTOS | 15 |
| 12403 COMPLEMENTO ESPECIFICO DEL PUESTO DE TRABAJO | 10 |
| 12405 OTRAS REMUNERACIONES | 5 |
| 16 CUOTAS,PRESTACIONES Y GASTOS SOCIALES EMPLEADOR | 387.136 |
| 160 CUOTAS SOCIALES | 387.136 |
| 16000 SEGURIDAD SOCIAL | 387.136 |
| 2 GASTOS CORRIENTES EN BIENES Y SERVICIOS | 870.111 |
| 21 REPARACIONES, MANTENIMIENTO Y CONSERVACIÓN | 519.500 |
| 213 MAQUINARIA,INSTALACIONES Y UTILLAJE | 515.000 |
| 21301 INSTALACIONES | 515.000 |
| 215 MOBILIARIO Y ENSERES | 4.500 |
| 21500 MOBILIARIO Y ENSERES | 4.500 |
| 22 MATERIAL, SUMINISTROS Y OTROS | 343.711 |
| 220 MATERIAL DE OFICINA | 264.111 |
| 22000 ORDINARIO NO INVENTARIABLE | 264.111 |
| 223 TRANSPORTES | 300 |
| 22300 TRANSPORTES | 300 |
| 226 GASTOS DIVERSOS | 8.000 |
| 22601 ATENCIONES PROTOCOLARIAS Y REPRESENTATIVAS | 300 |
| 22602 PUBLICIDAD Y PROPAGANDA | 100 |
| 22606 REUNIONES, CONFERENCIAS Y CURSOS | 7.500 |
| 22609 OTROS GASTOS DIVERSOS | 100 |
| 227 TRABAJOS REALIZADOS POR OTRAS EMPRESAS Y PROFES. | 71.300 |
| 22706 ESTUDIOS Y TRABAJOS TÉCNICOS | 35.000 |
| 22707 ESTUDIOS Y TRAB.TECN. INFORMATIC.YPROCESO DE DATOS | 36.300 |
| 23 INDEMNIZACIONES POR RAZÓN DEL SERVICIO | 6.900 |
| 230 DIETAS | 2.900 |

| | |
|---|---|
| 23001 REEMBOLSO DE GASTOS DE ALTOS CARGOS | 400 |
| 23002 DEL PERSONAL | 2.500 |
| 231 LOCOMOCIÓN | 3.000 |
| 23101 DE ALTOS CARGOS | 1.000 |
| 23102 DEL PERSONAL | 2.000 |
| 233 INDEMNIZACIONES ASIST.TRIBUNALES OPOSICI.Y CONCURS | 1.000 |
| 23300 INDEMNIZACIONES ASIST.TRIBUNALES OPOSICI.Y CONCURS | 1.000 |
| 4 TRANSFERENCIAS CORRIENTES | 6.359.507 |
| 47 A EMPRESAS PRIVADAS | 6.319.507 |
| 477 A ENTID.Y ACTIV. EN ÁREA INVEST.,TECNOL.,COMUN.,TR | 6.319.507 |
| 47760 TRANSPORTE DE VIAJEROS | 6.029.502 |
| 47761 TRANSPORTE UNIVERSITARIO | 290.005 |
| 48 A FAMILIAS E INSTITUCIONES SIN FINES DE LUCRO | 40.000 |
| 481 A ENTID.Y ACTIV. EN ÁREA PROTECC.Y PROMOC.SOCIAL | 40.000 |
| 48199 OTRAS ACTUAC.MAT.DE PROTECCION Y PROMOCION SOCIAL | 40.000 |
| 6 INVERSIONES REALES | 1.016.600 |
| 60 INVERSIÓN NUEVA INFRAEST.Y BIENES DEST.AL USO GRAL | 1.016.600 |
| 601 INFRAESTRUCTURAS Y BIENES DESTINADOS AL USO GRAL. | 1.016.600 |
| 60100 INFRAESTRUCTURAS Y BIENES DESTINADOS AL USO GRAL. | 1.016.600 |
| 7 TRANSFERENCIAS DE CAPITAL | 30.516.725 |
| 70 AL SECTOR PÚBLICO ESTATAL | 30.436.725 |
| 709 A OTRAS ÁREAS DEL SECTOR PÚBLICO ESTATAL | 30.436.725 |
| 70999 ACTUACIONES EN OTRAS AREAS DEL SEC.PUBLICO ESTATAL | 30.436.725 |
| 77 A EMPRESAS PRIVADAS | 80.000 |
| 777 A ENTID.Y ACTIV. EN ÁREA INVEST.,TECNOL.,COMUN.,TR | 80.000 |
| 77760 ACTUACIONES EN MATERIA DE TRANSPORTES | 80.000 |
| **514A PUERTOS Y COSTAS** | **5.219.499** |
| 1 GASTOS DE PERSONAL | 1.291.011 |
| 12 FUNCIONARIOS | 1.035.190 |
| 120 RETRIBUCIONES BÁSICAS Y COMPLEMENTARIAS | 961.470 |
| 12000 SUELDO | 324.199 |
| 12001 TRIENIOS | 76.223 |
| 12002 COMPLEMENTO DE DESTINO | 203.644 |
| 12003 COMPLEMENTO ESPECÍFICO DEL PUESTO DE TRABAJO | 292.693 |
| 12005 OTRAS REMUNERACIONES | 64.711 |
| 124 RETRIBUC. FUNCION. INTERINOS SIN ADSCRIP.A PUESTOS | 73.720 |
| 12400 SUELDO | 73.720 |
| 16 CUOTAS,PRESTACIONES Y GASTOS SOCIALES EMPLEADOR | 255.821 |
| 160 CUOTAS SOCIALES | 255.821 |
| 16000 SEGURIDAD SOCIAL | 255.821 |
| 2 GASTOS CORRIENTES EN BIENES Y SERVICIOS | 278.741 |
| 21 REPARACIONES, MANTENIMIENTO Y CONSERVACIÓN | 12.161 |
| 212 EDIFICIOS Y OTRAS CONSTRUCCIONES | 6.378 |
| 21200 EDIFICIOS | 6.378 |
| 213 MAQUINARIA,INSTALACIONES Y UTILLAJE | 727 |
| 21300 MAQUINARIA | 727 |
| 215 MOBILIARIO Y ENSERES | 5.000 |

| | |
|---|---|
| 21500 MOBILIARIO Y ENSERES | 5.000 |
| 219 OTRO INMOVILIZADO MATERIAL | 56 |
| 21900 OTRO INMOVILIZADO MATERIAL | 56 |
| 22 MATERIAL, SUMINISTROS Y OTROS | 261.490 |
| 220 MATERIAL DE OFICINA | 7.695 |
| 22000 ORDINARIO NO INVENTARIABLE | 7.695 |
| 221 SUMINISTROS | 52.779 |
| 22100 ENERGÍA ELÉCTRICA | 5.000 |
| 22101 AGUA | 45.000 |
| 22109 OTROS SUMINISTROS | 2.779 |
| 222 COMUNICACIONES | 216 |
| 22201 POSTALES Y TELEGRÁFICAS | 166 |
| 22203 INFORMÁTICAS | 50 |
| 223 TRANSPORTES | 100 |
| 22300 TRANSPORTES | 100 |
| 226 GASTOS DIVERSOS | 200 |
| 22601 ATENCIONES PROTOCOLARIAS Y REPRESENTATIVAS | 200 |
| 227 TRABAJOS REALIZADOS POR OTRAS EMPRESAS Y PROFES. | 200.500 |
| 22700 LIMPIEZA Y ASEO | 67.500 |
| 22706 ESTUDIOS Y TRABAJOS TÉCNICOS | 133.000 |
| 23 INDEMNIZACIONES POR RAZÓN DEL SERVICIO | 5.090 |
| 230 DIETAS | 190 |
| 23002 DEL PERSONAL | 190 |
| 231 LOCOMOCIÓN | 400 |
| 23101 DE ALTOS CARGOS | 100 |
| 23102 DEL PERSONAL | 300 |
| 233 INDEMNIZACIONES ASIST.TRIBUNALES OPOSICI.Y CONCURS | 4.500 |
| 23300 INDEMNIZACIONES ASIST.TRIBUNALES OPOSICI.Y CONCURS | 4.500 |
| 6 INVERSIONES REALES | 3.199.747 |
| 60 INVERSIÓN NUEVA INFRAEST.Y BIENES DEST.AL USO GRAL | 289.874 |
| 601 INFRAESTRUCTURAS Y BIENES DESTINADOS AL USO GRAL. | 289.874 |
| 60100 INFRAESTRUCTURAS Y BIENES DESTINADOS AL USO GRAL. | 289.874 |
| 61 INVERSIÓN DE REPOSICIÓN INFRAEST.Y BIENES USO GRAL | 100.000 |
| 611 INFRAESTRUCTURAS Y BIENES DESTINADOS AL USO GRAL. | 100.000 |
| 61100 INFRAESTRUCTURAS Y BIENES DESTINADOS AL USO GRAL. | 100.000 |
| 64 GASTOS DE INVERSIONES DE CARÁCTER INMATERIAL | 2.809.873 |
| 649 OTRO INMOVILIZADO INMATERIAL | 2.809.873 |
| 64900 OTRO INMOVILIZADO INMATERIAL | 2.809.873 |
| 7 TRANSFERENCIAS DE CAPITAL | 450.000 |
| 76 AL SECTOR PÚBLICO LOCAL | 450.000 |
| 766 A ENTID.Y ACTIV. EN ÁREA ORDENAC.TERRIT.,URBAN.,PA | 450.000 |
| 76602 ACTUACIONES EN COSTAS | 450.000 |

# 12 CONSEJERÍA DE SALUD

## Estado de gastos por servicios y programas presupuestarios - Presupuestos 2018

## Sección: 12 CONSEJERÍA DE SALUD

| Servicio / Programa / Subconcepto | Euros |
|---|---|
| **1201 SECRETARÍA GENERAL** | **1.792.002.792** |
| **411A DIRECCIÓN Y SERVICIOS GENERALES** | **1.792.002.792** |
| 1 GASTOS DE PERSONAL | 2.932.073 |
| 10 ALTOS CARGOS | 136.852 |
| 100 RETRIBUCIONES BÁSICAS Y OTRAS REMUNERACIONES | 136.852 |
| 10000 RETRIBUCIONES BÁSICAS | 35.954 |
| 10001 OTRAS REMUNERACIONES | 100.898 |
| 11 PERSONAL EVENTUAL DE GABINETES | 143.010 |
| 110 RETRIBUCIONES BÁSICAS Y OTRAS REMUNERACIONES | 143.010 |
| 11000 RETRIBUCIONES BÁSICAS | 143.010 |
| 12 FUNCIONARIOS | 2.065.022 |
| 120 RETRIBUCIONES BÁSICAS Y COMPLEMENTARIAS | 2.053.175 |
| 12000 SUELDO | 651.302 |
| 12001 TRIENIOS | 164.709 |
| 12002 COMPLEMENTO DE DESTINO | 426.738 |
| 12003 COMPLEMENTO ESPECÍFICO DEL PUESTO DE TRABAJO | 679.903 |
| 12005 OTRAS REMUNERACIONES | 130.523 |
| 121 RETRIBUCIONES POR SUSTITUCION DE FUNCIONARIOS | 11.847 |
| 12100 SUELDO | 11.318 |
| 12101 TRIENIOS | 529 |
| 16 CUOTAS,PRESTACIONES Y GASTOS SOCIALES EMPLEADOR | 587.189 |
| 160 CUOTAS SOCIALES | 587.189 |
| 16000 SEGURIDAD SOCIAL | 587.189 |
| 2 GASTOS CORRIENTES EN BIENES Y SERVICIOS | 800.002 |
| 21 REPARACIONES, MANTENIMIENTO Y CONSERVACIÓN | 52.812 |
| 212 EDIFICIOS Y OTRAS CONSTRUCCIONES | 27.483 |
| 21200 EDIFICIOS | 27.483 |
| 213 MAQUINARIA,INSTALACIONES Y UTILLAJE | 19.329 |
| 21300 MAQUINARIA | 11.500 |
| 21301 INSTALACIONES | 6.518 |
| 21302 UTILLAJE | 1.311 |
| 215 MOBILIARIO Y ENSERES | 6.000 |
| 21500 MOBILIARIO Y ENSERES | 6.000 |
| 22 MATERIAL, SUMINISTROS Y OTROS | 741.175 |
| 220 MATERIAL DE OFICINA | 8.000 |
| 22000 ORDINARIO NO INVENTARIABLE | 8.000 |
| 221 SUMINISTROS | 469.189 |
| 22100 ENERGÍA ELÉCTRICA | 377.189 |
| 22101 AGUA | 12.000 |
| 22102 GAS | 15.000 |

| | |
|---|---|
| 22103 COMBUSTIBLE Y CARBURANTES PARA AUTOMOCION | 55.000 |
| 22104 VESTUARIO | 5.000 |
| 22109 OTROS SUMINISTROS | 5.000 |
| 222 COMUNICACIONES | 6.000 |
| 22201 POSTALES Y TELEGRÁFICAS | 6.000 |
| 223 TRANSPORTES | 4.000 |
| 22300 TRANSPORTES | 4.000 |
| 224 PRIMAS DE SEGURO | 2.000 |
| 22409 DE OTROS RIESGOS | 2.000 |
| 225 TRIBUTOS | 1.000 |
| 22502 LOCALES | 1.000 |
| 226 GASTOS DIVERSOS | 3.500 |
| 22601 ATENCIONES PROTOCOLARIAS Y REPRESENTATIVAS | 1.500 |
| 22606 REUNIONES, CONFERENCIAS Y CURSOS | 2.000 |
| 227 TRABAJOS REALIZADOS POR OTRAS EMPRESAS Y PROFES. | 247.486 |
| 22700 LIMPIEZA Y ASEO | 215.000 |
| 22703 POSTALES | 2.500 |
| 22709 OTROS | 29.986 |
| 23 INDEMNIZACIONES POR RAZÓN DEL SERVICIO | 6.015 |
| 230 DIETAS | 3.500 |
| 23001 REEMBOLSO DE GASTOS DE ALTOS CARGOS | 1.500 |
| 23002 DEL PERSONAL | 2.000 |
| 231 LOCOMOCIÓN | 2.515 |
| 23101 DE ALTOS CARGOS | 1.000 |
| 23102 DEL PERSONAL | 1.515 |
| 4 TRANSFERENCIAS CORRIENTES | 1.737.270.717 |
| 44 A E.P.E.,OTRAS ENTIDADES DE Dº PBCO.Y SOC.MERCANT. | 1.737.270.717 |
| 440 A E.P.E. Y OTRAS ENTIDADES DE Dº PBCO. DE LA CARM | 1.737.270.717 |
| 44005 AL SERVICIO MURCIANO DE SALUD | 1.737.270.717 |
| 7 TRANSFERENCIAS DE CAPITAL | 51.000.000 |
| 74 A E.P.E.,OTRAS ENTIDADES DE Dº PBCO.Y SOC.MERCANT. | 51.000.000 |
| 740 A E.P.E. Y OTRAS ENTIDADES DE Dº PBCO. DE LA CARM | 51.000.000 |
| 74005 AL SERVICIO MURCIANO DE SALUD | 51.000.000 |

## Estado de gastos por servicios y programas presupuestarios - Presupuestos 2018

# Sección: 12 CONSEJERÍA DE SALUD

| Servicio / Programa / Subconcepto | Euros |
|---|---|
| **1202 D.G. DE SALUD PÚBLICA Y ADICCIONES** | **24.771.137** |
| **412E CENTRO DE ÁREA DE LORCA** | **791.687** |
| 1 GASTOS DE PERSONAL | 725.984 |
| 12 FUNCIONARIOS | 571.375 |
| 120 RETRIBUCIONES BÁSICAS Y COMPLEMENTARIAS | 567.252 |
| 12000 SUELDO | 197.110 |
| 12001 TRIENIOS | 59.323 |
| 12002 COMPLEMENTO DE DESTINO | 114.625 |
| 12003 COMPLEMENTO ESPECÍFICO DEL PUESTO DE TRABAJO | 137.023 |
| 12005 OTRAS REMUNERACIONES | 59.171 |
| 121 RETRIBUCIONES POR SUSTITUCION DE FUNCIONARIOS | 4.123 |
| 12100 SUELDO | 1.742 |
| 12101 TRIENIOS | 2.221 |
| 12102 COMPLEMENTO DE DESTINO | 43 |
| 12103 COMPLEMENTO ESPECÍFICO DEL PUESTO DE TRABAJO | 92 |
| 12105 OTRAS REMUNERACIONES | 25 |
| 15 INCENTIVOS AL RENDIMIENTO | 17.428 |
| 151 GRATIFICACIONES | 17.428 |
| 15100 GRATIFICACIONES POR SERVICIOS EXTRAORDINARIOS | 17.428 |
| 16 CUOTAS,PRESTACIONES Y GASTOS SOCIALES EMPLEADOR | 137.181 |
| 160 CUOTAS SOCIALES | 137.181 |
| 16000 SEGURIDAD SOCIAL | 137.181 |
| 2 GASTOS CORRIENTES EN BIENES Y SERVICIOS | 65.703 |
| 21 REPARACIONES, MANTENIMIENTO Y CONSERVACIÓN | 19.755 |
| 212 EDIFICIOS Y OTRAS CONSTRUCCIONES | 12.597 |
| 21200 EDIFICIOS | 12.597 |
| 213 MAQUINARIA,INSTALACIONES Y UTILLAJE | 6.077 |
| 21300 MAQUINARIA | 3.848 |
| 21301 INSTALACIONES | 2.229 |
| 214 ELEMENTOS DE TRANSPORTE | 309 |
| 21400 ELEMENTOS DE TRANSPORTE | 309 |
| 215 MOBILIARIO Y ENSERES | 772 |
| 21500 MOBILIARIO Y ENSERES | 772 |
| 22 MATERIAL, SUMINISTROS Y OTROS | 45.443 |
| 220 MATERIAL DE OFICINA | 619 |
| 22000 ORDINARIO NO INVENTARIABLE | 590 |
| 22001 PRENSA, REVISTAS, LIBROS Y OTRAS PUBLICACIONES | 29 |
| 221 SUMINISTROS | 644 |
| 22104 VESTUARIO | 507 |
| 22109 OTROS SUMINISTROS | 137 |
| 222 COMUNICACIONES | 6.622 |
| 22201 POSTALES Y TELEGRÁFICAS | 6.622 |
| 225 TRIBUTOS | 1.664 |
| 22502 LOCALES | 1.664 |

| | |
|---|---|
| 226 GASTOS DIVERSOS | 24 |
| 22606 REUNIONES, CONFERENCIAS Y CURSOS | 24 |
| 227 TRABAJOS REALIZADOS POR OTRAS EMPRESAS Y PROFES. | 35.870 |
| 22700 LIMPIEZA Y ASEO | 35.870 |
| 23 INDEMNIZACIONES POR RAZÓN DEL SERVICIO | 505 |
| 230 DIETAS | 123 |
| 23002 DEL PERSONAL | 123 |
| 231 LOCOMOCIÓN | 382 |
| 23102 DEL PERSONAL | 382 |
| **412F CENTRO DE ÁREA DE CARTAGENA** | **1.285.252** |
| 1 GASTOS DE PERSONAL | 1.088.351 |
| 12 FUNCIONARIOS | 852.178 |
| 120 RETRIBUCIONES BÁSICAS Y COMPLEMENTARIAS | 843.900 |
| 12000 SUELDO | 298.836 |
| 12001 TRIENIOS | 98.978 |
| 12002 COMPLEMENTO DE DESTINO | 170.123 |
| 12003 COMPLEMENTO ESPECÍFICO DEL PUESTO DE TRABAJO | 189.044 |
| 12005 OTRAS REMUNERACIONES | 86.919 |
| 121 RETRIBUCIONES POR SUSTITUCION DE FUNCIONARIOS | 8.278 |
| 12100 SUELDO | 7.939 |
| 12101 TRIENIOS | 220 |
| 12102 COMPLEMENTO DE DESTINO | 43 |
| 12103 COMPLEMENTO ESPECÍFICO DEL PUESTO DE TRABAJO | 45 |
| 12105 OTRAS REMUNERACIONES | 31 |
| 15 INCENTIVOS AL RENDIMIENTO | 23.579 |
| 151 GRATIFICACIONES | 23.579 |
| 15100 GRATIFICACIONES POR SERVICIOS EXTRAORDINARIOS | 23.579 |
| 16 CUOTAS,PRESTACIONES Y GASTOS SOCIALES EMPLEADOR | 212.594 |
| 160 CUOTAS SOCIALES | 212.594 |
| 16000 SEGURIDAD SOCIAL | 212.594 |
| 2 GASTOS CORRIENTES EN BIENES Y SERVICIOS | 196.901 |
| 21 REPARACIONES, MANTENIMIENTO Y CONSERVACIÓN | 17.880 |
| 212 EDIFICIOS Y OTRAS CONSTRUCCIONES | 12.459 |
| 21200 EDIFICIOS | 12.459 |
| 213 MAQUINARIA,INSTALACIONES Y UTILLAJE | 4.226 |
| 21300 MAQUINARIA | 2.448 |
| 21301 INSTALACIONES | 1.778 |
| 214 ELEMENTOS DE TRANSPORTE | 50 |
| 21400 ELEMENTOS DE TRANSPORTE | 50 |
| 215 MOBILIARIO Y ENSERES | 1.145 |
| 21500 MOBILIARIO Y ENSERES | 1.145 |
| 22 MATERIAL, SUMINISTROS Y OTROS | 178.455 |
| 220 MATERIAL DE OFICINA | 1.982 |
| 22000 ORDINARIO NO INVENTARIABLE | 1.379 |
| 22001 PRENSA, REVISTAS, LIBROS Y OTRAS PUBLICACIONES | 603 |
| 221 SUMINISTROS | 28.176 |
| 22103 COMBUSTIBLE Y CARBURANTES PARA AUTOMOCION | 9.000 |
| 22104 VESTUARIO | 138 |

| | |
|---|---|
| 22106 PRODUCTOS FARMACÉUTICOS Y MATERIAL SANITARIO | 15.586 |
| 22109 OTROS SUMINISTROS | 3.452 |
| 222 COMUNICACIONES | 15.750 |
| 22201 POSTALES Y TELEGRÁFICAS | 15.750 |
| 223 TRANSPORTES | 272 |
| 22300 TRANSPORTES | 272 |
| 224 PRIMAS DE SEGURO | 489 |
| 22401 DE EDIFICIOS Y LOCALES | 489 |
| 225 TRIBUTOS | 1.000 |
| 22502 LOCALES | 1.000 |
| 226 GASTOS DIVERSOS | 120 |
| 22601 ATENCIONES PROTOCOLARIAS Y REPRESENTATIVAS | 72 |
| 22606 REUNIONES, CONFERENCIAS Y CURSOS | 48 |
| 227 TRABAJOS REALIZADOS POR OTRAS EMPRESAS Y PROFES. | 130.666 |
| 22700 LIMPIEZA Y ASEO | 130.666 |
| 23 INDEMNIZACIONES POR RAZÓN DEL SERVICIO | 566 |
| 230 DIETAS | 184 |
| 23002 DEL PERSONAL | 184 |
| 231 LOCOMOCIÓN | 382 |
| 23102 DEL PERSONAL | 382 |
| **412I CENTRO DE ÁREA DE CARAVACA** | **47.730** |
| 1 GASTOS DE PERSONAL | 27.296 |
| 12 FUNCIONARIOS | 21.826 |
| 120 RETRIBUCIONES BÁSICAS Y COMPLEMENTARIAS | 21.826 |
| 12000 SUELDO | 8.676 |
| 12001 TRIENIOS | 2.051 |
| 12002 COMPLEMENTO DE DESTINO | 5.073 |
| 12003 COMPLEMENTO ESPECÍFICO DEL PUESTO DE TRABAJO | 3.519 |
| 12005 OTRAS REMUNERACIONES | 2.507 |
| 16 CUOTAS,PRESTACIONES Y GASTOS SOCIALES EMPLEADOR | 5.470 |
| 160 CUOTAS SOCIALES | 5.470 |
| 16000 SEGURIDAD SOCIAL | 5.470 |
| 2 GASTOS CORRIENTES EN BIENES Y SERVICIOS | 20.434 |
| 21 REPARACIONES, MANTENIMIENTO Y CONSERVACIÓN | 4.212 |
| 212 EDIFICIOS Y OTRAS CONSTRUCCIONES | 772 |
| 21200 EDIFICIOS | 772 |
| 213 MAQUINARIA,INSTALACIONES Y UTILLAJE | 3.131 |
| 21300 MAQUINARIA | 165 |
| 21301 INSTALACIONES | 2.966 |
| 215 MOBILIARIO Y ENSERES | 309 |
| 21500 MOBILIARIO Y ENSERES | 309 |
| 22 MATERIAL, SUMINISTROS Y OTROS | 16.163 |
| 220 MATERIAL DE OFICINA | 327 |
| 22000 ORDINARIO NO INVENTARIABLE | 327 |
| 221 SUMINISTROS | 7.654 |
| 22100 ENERGÍA ELÉCTRICA | 1.518 |
| 22101 AGUA | 272 |
| 22103 COMBUSTIBLE Y CARBURANTES PARA AUTOMOCION | 1.362 |

| | |
|---|---|
| 22106 PRODUCTOS FARMACÉUTICOS Y MATERIAL SANITARIO | 4.381 |
| 22109 OTROS SUMINISTROS | 121 |
| 222 COMUNICACIONES | 522 |
| 22200 TELEFÓNICAS | 522 |
| 224 PRIMAS DE SEGURO | 759 |
| 22401 DE EDIFICIOS Y LOCALES | 759 |
| 227 TRABAJOS REALIZADOS POR OTRAS EMPRESAS Y PROFES. | 6.901 |
| 22700 LIMPIEZA Y ASEO | 6.901 |
| 23 INDEMNIZACIONES POR RAZÓN DEL SERVICIO | 59 |
| 231 LOCOMOCIÓN | 59 |
| 23102 DEL PERSONAL | 59 |
| **412M COORDINACIÓN REGIONAL DE TRANSPLANTES** | **56.149** |
| 1 GASTOS DE PERSONAL | 28.476 |
| 12 FUNCIONARIOS | 22.649 |
| 120 RETRIBUCIONES BÁSICAS Y COMPLEMENTARIAS | 22.649 |
| 12000 SUELDO | 8.676 |
| 12001 TRIENIOS | 2.529 |
| 12002 COMPLEMENTO DE DESTINO | 5.398 |
| 12003 COMPLEMENTO ESPECÍFICO DEL PUESTO DE TRABAJO | 3.518 |
| 12005 OTRAS REMUNERACIONES | 2.528 |
| 16 CUOTAS,PRESTACIONES Y GASTOS SOCIALES EMPLEADOR | 5.827 |
| 160 CUOTAS SOCIALES | 5.827 |
| 16000 SEGURIDAD SOCIAL | 5.827 |
| 2 GASTOS CORRIENTES EN BIENES Y SERVICIOS | 27.673 |
| 22 MATERIAL, SUMINISTROS Y OTROS | 18.251 |
| 220 MATERIAL DE OFICINA | 2.552 |
| 22000 ORDINARIO NO INVENTARIABLE | 1.425 |
| 22001 PRENSA, REVISTAS, LIBROS Y OTRAS PUBLICACIONES | 17 |
| 22002 MATERIAL INFORMÁTICO NO INVENTARIABLE | 1.110 |
| 221 SUMINISTROS | 1.919 |
| 22106 PRODUCTOS FARMACÉUTICOS Y MATERIAL SANITARIO | 1.919 |
| 226 GASTOS DIVERSOS | 13.780 |
| 22606 REUNIONES, CONFERENCIAS Y CURSOS | 13.780 |
| 23 INDEMNIZACIONES POR RAZÓN DEL SERVICIO | 462 |
| 230 DIETAS | 80 |
| 23002 DEL PERSONAL | 80 |
| 231 LOCOMOCIÓN | 382 |
| 23102 DEL PERSONAL | 382 |
| 24 GASTOS DE PUBLICACIONES | 8.960 |
| 240 GASTOS DE EDICIÓN Y DISTRIBUCIÓN | 8.960 |
| 24000 GASTOS DE EDICIÓN Y DISTRIBUCIÓN | 8.960 |
| **413B SALUD** | **14.057.308** |
| 1 GASTOS DE PERSONAL | 2.915.449 |
| 10 ALTOS CARGOS | 290 |
| 100 RETRIBUCIONES BÁSICAS Y OTRAS REMUNERACIONES | 290 |
| 10000 RETRIBUCIONES BÁSICAS | 290 |
| 12 FUNCIONARIOS | 2.318.148 |

| | |
|---|---|
| 120 RETRIBUCIONES BÁSICAS Y COMPLEMENTARIAS | 2.318.148 |
| 12000 SUELDO | 779.529 |
| 12001 TRIENIOS | 210.012 |
| 12002 COMPLEMENTO DE DESTINO | 465.282 |
| 12003 COMPLEMENTO ESPECÍFICO DEL PUESTO DE TRABAJO | 626.188 |
| 12005 OTRAS REMUNERACIONES | 237.137 |
| 15 INCENTIVOS AL RENDIMIENTO | 56.384 |
| 151 GRATIFICACIONES | 56.384 |
| 15100 GRATIFICACIONES POR SERVICIOS EXTRAORDINARIOS | 56.384 |
| 16 CUOTAS,PRESTACIONES Y GASTOS SOCIALES EMPLEADOR | 540.627 |
| 160 CUOTAS SOCIALES | 540.627 |
| 16000 SEGURIDAD SOCIAL | 540.627 |
| 2 GASTOS CORRIENTES EN BIENES Y SERVICIOS | 9.576.859 |
| 20 ARRENDAMIENTOS Y CÁNONES | 3.500 |
| 205 ARRENDAMIENTOS DE MOBILIARIO Y ENSERES | 3.500 |
| 20500 ARRENDAMIENTOS DE MOBILIARIO Y ENSERES | 3.500 |
| 21 REPARACIONES, MANTENIMIENTO Y CONSERVACIÓN | 12.365 |
| 212 EDIFICIOS Y OTRAS CONSTRUCCIONES | 309 |
| 21200 EDIFICIOS | 309 |
| 213 MAQUINARIA,INSTALACIONES Y UTILLAJE | 1.930 |
| 21300 MAQUINARIA | 1.544 |
| 21301 INSTALACIONES | 386 |
| 214 ELEMENTOS DE TRANSPORTE | 78 |
| 21400 ELEMENTOS DE TRANSPORTE | 78 |
| 215 MOBILIARIO Y ENSERES | 10.007 |
| 21500 MOBILIARIO Y ENSERES | 10.007 |
| 216 EQUIPOS PARA PROCESOS DE INFORMACIÓN | 41 |
| 21600 EQUIPOS PARA PROCESOS DE INFORMACIÓN | 41 |
| 22 MATERIAL, SUMINISTROS Y OTROS | 9.526.700 |
| 220 MATERIAL DE OFICINA | 108.197 |
| 22000 ORDINARIO NO INVENTARIABLE | 107.013 |
| 22001 PRENSA, REVISTAS, LIBROS Y OTRAS PUBLICACIONES | 1.184 |
| 221 SUMINISTROS | 8.692.232 |
| 22104 VESTUARIO | 2.433 |
| 22106 PRODUCTOS FARMACÉUTICOS Y MATERIAL SANITARIO | 8.685.472 |
| 22109 OTROS SUMINISTROS | 4.327 |
| 222 COMUNICACIONES | 334.865 |
| 22201 POSTALES Y TELEGRÁFICAS | 334.865 |
| 223 TRANSPORTES | 1.997 |
| 22300 TRANSPORTES | 1.997 |
| 225 TRIBUTOS | 2.727 |
| 22501 AUTONÓMICOS | 2.727 |
| 226 GASTOS DIVERSOS | 1.032 |
| 22601 ATENCIONES PROTOCOLARIAS Y REPRESENTATIVAS | 573 |
| 22602 PUBLICIDAD Y PROPAGANDA | 459 |
| 227 TRABAJOS REALIZADOS POR OTRAS EMPRESAS Y PROFES. | 385.650 |
| 22700 LIMPIEZA Y ASEO | 1.000 |
| 22703 POSTALES | 2.000 |

| | |
|---|---|
| 22706 ESTUDIOS Y TRABAJOS TÉCNICOS | 381.750 |
| 22709 OTROS | 900 |
| 23 INDEMNIZACIONES POR RAZÓN DEL SERVICIO | 4.294 |
| 230 DIETAS | 2.445 |
| 23001 REEMBOLSO DE GASTOS DE ALTOS CARGOS | 917 |
| 23002 DEL PERSONAL | 1.528 |
| 231 LOCOMOCIÓN | 1.849 |
| 23101 DE ALTOS CARGOS | 382 |
| 23102 DEL PERSONAL | 1.467 |
| 27 GASTOS FUNCIONAMIENTO CENTROS DOCENTES NO UNIVERSI | 30.000 |
| 270 GASTOS FUNCIONAMIENTO CENTROS DOCENTES NO UNIVERSI | 30.000 |
| 27000 GASTOS FUNCIONAMIENTO CENTROS DOCENTES NO UNIVERSI | 30.000 |
| 4 TRANSFERENCIAS CORRIENTES | 1.450.000 |
| 43 A CONSORCIOS Y FUNDACIONES DE LA CARM | 414.476 |
| 431 A FUNDACIONES DE LA CARM | 414.476 |
| 43105 A LA FUNDACIÓN PARA LA FORMACIÓN E INVEST.SANITAR | 414.476 |
| 46 AL SECTOR PÚBLICO LOCAL | 225.524 |
| 462 A ENTIDADES Y ACTIV. EN EL ÁREA DE SALUD Y CONSUMO | 225.524 |
| 46200 ACTUACIONES DE PREVENCION DE DROGODEPENDENCIAS | 225.524 |
| 48 A FAMILIAS E INSTITUCIONES SIN FINES DE LUCRO | 810.000 |
| 482 A ENTIDADES Y ACTIV. EN EL ÁREA DE SALUD Y CONSUMO | 810.000 |
| 48201 ENTIDADES DE PREVENCIÓN Y LUCHA CONTRA EL CÁNCER | 750.000 |
| 48204 ENTIDADES DE PREVENCIÓN Y LUCHA CONTRA EL SIDA | 60.000 |
| 6 INVERSIONES REALES | 115.000 |
| 64 GASTOS DE INVERSIONES DE CARÁCTER INMATERIAL | 115.000 |
| 649 OTRO INMOVILIZADO INMATERIAL | 115.000 |
| 64900 OTRO INMOVILIZADO INMATERIAL | 115.000 |
| **413D SALUD PÚBLICA E INSPECCIONES** | **8.533.011** |
| 1 GASTOS DE PERSONAL | 8.080.793 |
| 10 ALTOS CARGOS | 356 |
| 100 RETRIBUCIONES BÁSICAS Y OTRAS REMUNERACIONES | 356 |
| 10000 RETRIBUCIONES BÁSICAS | 356 |
| 12 FUNCIONARIOS | 6.391.430 |
| 120 RETRIBUCIONES BÁSICAS Y COMPLEMENTARIAS | 6.130.358 |
| 12000 SUELDO | 1.976.798 |
| 12001 TRIENIOS | 468.363 |
| 12002 COMPLEMENTO DE DESTINO | 1.185.632 |
| 12003 COMPLEMENTO ESPECÍFICO DEL PUESTO DE TRABAJO | 1.645.313 |
| 12005 OTRAS REMUNERACIONES | 854.252 |
| 121 RETRIBUCIONES POR SUSTITUCION DE FUNCIONARIOS | 261.072 |
| 12100 SUELDO | 258.957 |
| 12101 TRIENIOS | 2.115 |
| 15 INCENTIVOS AL RENDIMIENTO | 51.258 |
| 151 GRATIFICACIONES | 51.258 |
| 15100 GRATIFICACIONES POR SERVICIOS EXTRAORDINARIOS | 51.258 |
| 16 CUOTAS,PRESTACIONES Y GASTOS SOCIALES EMPLEADOR | 1.637.749 |
| 160 CUOTAS SOCIALES | 1.637.749 |

| | |
|---|---|
| 16000 SEGURIDAD SOCIAL | 1.637.749 |
| 2 GASTOS CORRIENTES EN BIENES Y SERVICIOS | 452.218 |
| 20 ARRENDAMIENTOS Y CÁNONES | 61.594 |
| 203 ARRENDAMIENTOS MAQUINARIA,INSTALACIONES Y UTILLAJE | 61.594 |
| 20300 ARRENDAMIENTOS DE MAQUINARIA | 61.594 |
| 21 REPARACIONES, MANTENIMIENTO Y CONSERVACIÓN | 76.299 |
| 212 EDIFICIOS Y OTRAS CONSTRUCCIONES | 541 |
| 21200 EDIFICIOS | 541 |
| 213 MAQUINARIA,INSTALACIONES Y UTILLAJE | 73.156 |
| 21300 MAQUINARIA | 72.693 |
| 21301 INSTALACIONES | 463 |
| 214 ELEMENTOS DE TRANSPORTE | 78 |
| 21400 ELEMENTOS DE TRANSPORTE | 78 |
| 215 MOBILIARIO Y ENSERES | 1.711 |
| 21500 MOBILIARIO Y ENSERES | 1.711 |
| 216 EQUIPOS PARA PROCESOS DE INFORMACIÓN | 813 |
| 21600 EQUIPOS PARA PROCESOS DE INFORMACIÓN | 813 |
| 22 MATERIAL, SUMINISTROS Y OTROS | 295.769 |
| 220 MATERIAL DE OFICINA | 2.689 |
| 22000 ORDINARIO NO INVENTARIABLE | 862 |
| 22001 PRENSA, REVISTAS, LIBROS Y OTRAS PUBLICACIONES | 574 |
| 22002 MATERIAL INFORMÁTICO NO INVENTARIABLE | 1.253 |
| 221 SUMINISTROS | 242.232 |
| 22100 ENERGÍA ELÉCTRICA | 873 |
| 22102 GAS | 272 |
| 22104 VESTUARIO | 2.269 |
| 22106 PRODUCTOS FARMACÉUTICOS Y MATERIAL SANITARIO | 238.818 |
| 223 TRANSPORTES | 1.452 |
| 22300 TRANSPORTES | 1.452 |
| 226 GASTOS DIVERSOS | 956 |
| 22602 PUBLICIDAD Y PROPAGANDA | 497 |
| 22606 REUNIONES, CONFERENCIAS Y CURSOS | 459 |
| 227 TRABAJOS REALIZADOS POR OTRAS EMPRESAS Y PROFES. | 48.440 |
| 22700 LIMPIEZA Y ASEO | 18.440 |
| 22706 ESTUDIOS Y TRABAJOS TÉCNICOS | 30.000 |
| 23 INDEMNIZACIONES POR RAZÓN DEL SERVICIO | 18.556 |
| 230 DIETAS | 2.140 |
| 23002 DEL PERSONAL | 2.140 |
| 231 LOCOMOCIÓN | 16.416 |
| 23102 DEL PERSONAL | 16.416 |

## Estado de gastos por servicios y programas presupuestarios - Presupuestos 2018

# Sección: 12 CONSEJERÍA DE SALUD

| Servicio / Programa / Subconcepto | Euros |
|---|---|
| **1203 D.G.PLANIF.INVESTIG, FARM. Y AT AL CIUDA** | **10.084.560** |
| **411B ATENCIÓN AL CIUDADANO** | **592.756** |
| 1 GASTOS DE PERSONAL | 572.756 |
| 10 ALTOS CARGOS | 290 |
| 100 RETRIBUCIONES BÁSICAS Y OTRAS REMUNERACIONES | 290 |
| 10000 RETRIBUCIONES BÁSICAS | 290 |
| 12 FUNCIONARIOS | 462.975 |
| 120 RETRIBUCIONES BÁSICAS Y COMPLEMENTARIAS | 462.975 |
| 12000 SUELDO | 150.397 |
| 12001 TRIENIOS | 37.656 |
| 12002 COMPLEMENTO DE DESTINO | 99.066 |
| 12003 COMPLEMENTO ESPECÍFICO DEL PUESTO DE TRABAJO | 135.753 |
| 12005 OTRAS REMUNERACIONES | 40.103 |
| 16 CUOTAS,PRESTACIONES Y GASTOS SOCIALES EMPLEADOR | 109.491 |
| 160 CUOTAS SOCIALES | 109.491 |
| 16000 SEGURIDAD SOCIAL | 109.491 |
| 2 GASTOS CORRIENTES EN BIENES Y SERVICIOS | 20.000 |
| 20 ARRENDAMIENTOS Y CÁNONES | 1 |
| 202 ARRENDAMIENTOS DE EDIFICIOS Y OTRAS CONSTRUCCIONES | 1 |
| 20200 ARRENDAMIENTOS DE EDIFICIOS | 1 |
| 21 REPARACIONES, MANTENIMIENTO Y CONSERVACIÓN | 4.444 |
| 212 EDIFICIOS Y OTRAS CONSTRUCCIONES | 129 |
| 21200 EDIFICIOS | 129 |
| 213 MAQUINARIA,INSTALACIONES Y UTILLAJE | 2.473 |
| 21300 MAQUINARIA | 149 |
| 21301 INSTALACIONES | 2.324 |
| 215 MOBILIARIO Y ENSERES | 1.000 |
| 21500 MOBILIARIO Y ENSERES | 1.000 |
| 216 EQUIPOS PARA PROCESOS DE INFORMACIÓN | 842 |
| 21600 EQUIPOS PARA PROCESOS DE INFORMACIÓN | 842 |
| 22 MATERIAL, SUMINISTROS Y OTROS | 11.555 |
| 220 MATERIAL DE OFICINA | 2.680 |
| 22000 ORDINARIO NO INVENTARIABLE | 2.462 |
| 22001 PRENSA, REVISTAS, LIBROS Y OTRAS PUBLICACIONES | 147 |
| 22002 MATERIAL INFORMÁTICO NO INVENTARIABLE | 71 |
| 221 SUMINISTROS | 3.323 |
| 22100 ENERGÍA ELÉCTRICA | 1.042 |
| 22101 AGUA | 855 |
| 22103 COMBUSTIBLE Y CARBURANTES PARA AUTOMOCION | 426 |
| 22104 VESTUARIO | 500 |
| 22109 OTROS SUMINISTROS | 500 |
| 222 COMUNICACIONES | 500 |
| 22201 POSTALES Y TELEGRÁFICAS | 500 |
| 223 TRANSPORTES | 500 |

| | |
|---|---|
| 22300 TRANSPORTES | 500 |
| 225 TRIBUTOS | 500 |
| 22502 LOCALES | 500 |
| 226 GASTOS DIVERSOS | 3.500 |
| 22601 ATENCIONES PROTOCOLARIAS Y REPRESENTATIVAS | 1.000 |
| 22602 PUBLICIDAD Y PROPAGANDA | 1.000 |
| 22606 REUNIONES, CONFERENCIAS Y CURSOS | 1.000 |
| 22609 OTROS GASTOS DIVERSOS | 500 |
| 227 TRABAJOS REALIZADOS POR OTRAS EMPRESAS Y PROFES. | 552 |
| 22700 LIMPIEZA Y ASEO | 250 |
| 22701 SEGURIDAD | 250 |
| 22706 ESTUDIOS Y TRABAJOS TÉCNICOS | 2 |
| 22709 OTROS | 50 |
| 23 INDEMNIZACIONES POR RAZÓN DEL SERVICIO | 4.000 |
| 230 DIETAS | 2.000 |
| 23001 REEMBOLSO DE GASTOS DE ALTOS CARGOS | 1.000 |
| 23002 DEL PERSONAL | 1.000 |
| 231 LOCOMOCIÓN | 2.000 |
| 23101 DE ALTOS CARGOS | 1.000 |
| 23102 DEL PERSONAL | 1.000 |
| **411D CALIDAD ASISTENCIAL** | **107.665** |
| 1 GASTOS DE PERSONAL | 2.665 |
| 12 FUNCIONARIOS | 2.665 |
| 120 RETRIBUCIONES BÁSICAS Y COMPLEMENTARIAS | 2.665 |
| 12003 COMPLEMENTO ESPECÍFICO DEL PUESTO DE TRABAJO | 1.943 |
| 12005 OTRAS REMUNERACIONES | 722 |
| 2 GASTOS CORRIENTES EN BIENES Y SERVICIOS | 105.000 |
| 21 REPARACIONES, MANTENIMIENTO Y CONSERVACIÓN | 211 |
| 215 MOBILIARIO Y ENSERES | 211 |
| 21500 MOBILIARIO Y ENSERES | 211 |
| 22 MATERIAL, SUMINISTROS Y OTROS | 103.647 |
| 220 MATERIAL DE OFICINA | 1.542 |
| 22000 ORDINARIO NO INVENTARIABLE | 772 |
| 22002 MATERIAL INFORMÁTICO NO INVENTARIABLE | 770 |
| 221 SUMINISTROS | 283 |
| 22109 OTROS SUMINISTROS | 283 |
| 222 COMUNICACIONES | 1.183 |
| 22200 TELEFÓNICAS | 283 |
| 22201 POSTALES Y TELEGRÁFICAS | 900 |
| 226 GASTOS DIVERSOS | 414 |
| 22606 REUNIONES, CONFERENCIAS Y CURSOS | 331 |
| 22609 OTROS GASTOS DIVERSOS | 83 |
| 227 TRABAJOS REALIZADOS POR OTRAS EMPRESAS Y PROFES. | 100.225 |
| 22703 POSTALES | 225 |
| 22709 OTROS | 100.000 |
| 23 INDEMNIZACIONES POR RAZÓN DEL SERVICIO | 1.142 |
| 230 DIETAS | 834 |
| 23002 DEL PERSONAL | 834 |

| | |
|---|---|
| 231 LOCOMOCIÓN | 308 |
| 23102 DEL PERSONAL | 308 |
| **412J PLANIFICACIÓN SANITARIA** | **1.064.657** |
| 1 GASTOS DE PERSONAL | 893.615 |
| 10 ALTOS CARGOS | 55.166 |
| 100 RETRIBUCIONES BÁSICAS Y OTRAS REMUNERACIONES | 55.166 |
| 10000 RETRIBUCIONES BÁSICAS | 17.287 |
| 10001 OTRAS REMUNERACIONES | 37.879 |
| 12 FUNCIONARIOS | 668.641 |
| 120 RETRIBUCIONES BÁSICAS Y COMPLEMENTARIAS | 668.641 |
| 12000 SUELDO | 218.400 |
| 12001 TRIENIOS | 54.636 |
| 12002 COMPLEMENTO DE DESTINO | 133.916 |
| 12003 COMPLEMENTO ESPECÍFICO DEL PUESTO DE TRABAJO | 199.150 |
| 12005 OTRAS REMUNERACIONES | 62.539 |
| 16 CUOTAS,PRESTACIONES Y GASTOS SOCIALES EMPLEADOR | 169.808 |
| 160 CUOTAS SOCIALES | 169.808 |
| 16000 SEGURIDAD SOCIAL | 169.808 |
| 2 GASTOS CORRIENTES EN BIENES Y SERVICIOS | 40.342 |
| 21 REPARACIONES, MANTENIMIENTO Y CONSERVACIÓN | 4.245 |
| 212 EDIFICIOS Y OTRAS CONSTRUCCIONES | 756 |
| 21200 EDIFICIOS | 756 |
| 213 MAQUINARIA,INSTALACIONES Y UTILLAJE | 1.253 |
| 21300 MAQUINARIA | 1.253 |
| 214 ELEMENTOS DE TRANSPORTE | 465 |
| 21400 ELEMENTOS DE TRANSPORTE | 465 |
| 215 MOBILIARIO Y ENSERES | 1.602 |
| 21500 MOBILIARIO Y ENSERES | 1.602 |
| 216 EQUIPOS PARA PROCESOS DE INFORMACIÓN | 169 |
| 21600 EQUIPOS PARA PROCESOS DE INFORMACIÓN | 169 |
| 22 MATERIAL, SUMINISTROS Y OTROS | 30.181 |
| 220 MATERIAL DE OFICINA | 2.926 |
| 22000 ORDINARIO NO INVENTARIABLE | 1.646 |
| 22001 PRENSA, REVISTAS, LIBROS Y OTRAS PUBLICACIONES | 743 |
| 22002 MATERIAL INFORMÁTICO NO INVENTARIABLE | 537 |
| 221 SUMINISTROS | 648 |
| 22103 COMBUSTIBLE Y CARBURANTES PARA AUTOMOCION | 248 |
| 22109 OTROS SUMINISTROS | 400 |
| 222 COMUNICACIONES | 900 |
| 22200 TELEFÓNICAS | 39 |
| 22201 POSTALES Y TELEGRÁFICAS | 630 |
| 22203 INFORMÁTICAS | 231 |
| 223 TRANSPORTES | 516 |
| 22300 TRANSPORTES | 516 |
| 225 TRIBUTOS | 29 |
| 22500 ESTATALES | 26 |
| 22501 AUTONÓMICOS | 3 |
| 226 GASTOS DIVERSOS | 605 |

| | |
|---|---|
| 22602 PUBLICIDAD Y PROPAGANDA | 75 |
| 22606 REUNIONES, CONFERENCIAS Y CURSOS | 500 |
| 22609 OTROS GASTOS DIVERSOS | 30 |
| 227 TRABAJOS REALIZADOS POR OTRAS EMPRESAS Y PROFES. | 24.557 |
| 22703 POSTALES | 30 |
| 22706 ESTUDIOS Y TRABAJOS TÉCNICOS | 12.508 |
| 22707 ESTUDIOS Y TRAB.TECN. INFORMATIC.YPROCESO DE DATOS | 8.002 |
| 22709 OTROS | 4.017 |
| 23 INDEMNIZACIONES POR RAZÓN DEL SERVICIO | 2.000 |
| 230 DIETAS | 1.000 |
| 23002 DEL PERSONAL | 1.000 |
| 231 LOCOMOCIÓN | 1.000 |
| 23102 DEL PERSONAL | 1.000 |
| 24 GASTOS DE PUBLICACIONES | 3.916 |
| 240 GASTOS DE EDICIÓN Y DISTRIBUCIÓN | 3.916 |
| 24000 GASTOS DE EDICIÓN Y DISTRIBUCIÓN | 3.916 |
| 4 TRANSFERENCIAS CORRIENTES | 130.700 |
| 43 A CONSORCIOS Y FUNDACIONES DE LA CARM | 130.700 |
| 431 A FUNDACIONES DE LA CARM | 130.700 |
| 43105 A LA FUNDACIÓN PARA LA FORMACIÓN E INVEST.SANITAR | 130.700 |
| **413E ORDENACIÓN SANITARIA** | **1.126.568** |
| 1 GASTOS DE PERSONAL | 745.904 |
| 12 FUNCIONARIOS | 600.329 |
| 120 RETRIBUCIONES BÁSICAS Y COMPLEMENTARIAS | 600.320 |
| 12000 SUELDO | 197.594 |
| 12001 TRIENIOS | 56.493 |
| 12002 COMPLEMENTO DE DESTINO | 123.120 |
| 12003 COMPLEMENTO ESPECÍFICO DEL PUESTO DE TRABAJO | 161.616 |
| 12005 OTRAS REMUNERACIONES | 61.497 |
| 124 RETRIBUC. FUNCION. INTERINOS SIN ADSCRIP.A PUESTOS | 9 |
| 12403 COMPLEMENTO ESPECIFICO DEL PUESTO DE TRABAJO | 6 |
| 12405 OTRAS REMUNERACIONES | 3 |
| 16 CUOTAS,PRESTACIONES Y GASTOS SOCIALES EMPLEADOR | 145.575 |
| 160 CUOTAS SOCIALES | 145.575 |
| 16000 SEGURIDAD SOCIAL | 145.575 |
| 2 GASTOS CORRIENTES EN BIENES Y SERVICIOS | 190.531 |
| 21 REPARACIONES, MANTENIMIENTO Y CONSERVACIÓN | 25.511 |
| 212 EDIFICIOS Y OTRAS CONSTRUCCIONES | 16.032 |
| 21200 EDIFICIOS | 16.032 |
| 213 MAQUINARIA,INSTALACIONES Y UTILLAJE | 8.000 |
| 21300 MAQUINARIA | 3.000 |
| 21301 INSTALACIONES | 5.000 |
| 215 MOBILIARIO Y ENSERES | 1.201 |
| 21500 MOBILIARIO Y ENSERES | 1.201 |
| 216 EQUIPOS PARA PROCESOS DE INFORMACIÓN | 278 |
| 21600 EQUIPOS PARA PROCESOS DE INFORMACIÓN | 278 |
| 22 MATERIAL, SUMINISTROS Y OTROS | 161.452 |
| 220 MATERIAL DE OFICINA | 4.224 |

| | |
|---|---|
| 22000 ORDINARIO NO INVENTARIABLE | 2.724 |
| 22001 PRENSA, REVISTAS, LIBROS Y OTRAS PUBLICACIONES | 500 |
| 22002 MATERIAL INFORMÁTICO NO INVENTARIABLE | 1.000 |
| 221 SUMINISTROS | 2.599 |
| 22100 ENERGÍA ELÉCTRICA | 1.000 |
| 22101 AGUA | 99 |
| 22109 OTROS SUMINISTROS | 1.500 |
| 222 COMUNICACIONES | 27.437 |
| 22201 POSTALES Y TELEGRÁFICAS | 27.437 |
| 224 PRIMAS DE SEGURO | 240 |
| 22409 DE OTROS RIESGOS | 240 |
| 225 TRIBUTOS | 1.000 |
| 22502 LOCALES | 1.000 |
| 227 TRABAJOS REALIZADOS POR OTRAS EMPRESAS Y PROFES. | 125.952 |
| 22700 LIMPIEZA Y ASEO | 72.776 |
| 22701 SEGURIDAD | 48.233 |
| 22703 POSTALES | 1.754 |
| 22706 ESTUDIOS Y TRABAJOS TÉCNICOS | 2.688 |
| 22707 ESTUDIOS Y TRAB.TECN. INFORMATIC.YPROCESO DE DATOS | 1 |
| 22709 OTROS | 500 |
| 23 INDEMNIZACIONES POR RAZÓN DEL SERVICIO | 3.568 |
| 230 DIETAS | 1.697 |
| 23002 DEL PERSONAL | 1.697 |
| 231 LOCOMOCIÓN | 1.871 |
| 23102 DEL PERSONAL | 1.871 |
| 4 TRANSFERENCIAS CORRIENTES | 182.133 |
| 43 A CONSORCIOS Y FUNDACIONES DE LA CARM | 182.133 |
| 431 A FUNDACIONES DE LA CARM | 182.133 |
| 43105 A LA FUNDACIÓN PARA LA FORMACIÓN E INVEST.SANITAR | 182.133 |
| 6 INVERSIONES REALES | 8.000 |
| 64 GASTOS DE INVERSIONES DE CARÁCTER INMATERIAL | 8.000 |
| 640 GASTOS DE INVESTIGACIÓN Y DESARROLLO | 8.000 |
| 64000 GASTOS DE INVESTIGACIÓN Y DESARROLLO | 8.000 |
| **413F ORDENACIÓN FARMACÉUTICA** | **1.808.572** |
| 1 GASTOS DE PERSONAL | 1.058.512 |
| 12 FUNCIONARIOS | 848.842 |
| 120 RETRIBUCIONES BÁSICAS Y COMPLEMENTARIAS | 848.842 |
| 12000 SUELDO | 283.449 |
| 12001 TRIENIOS | 56.672 |
| 12002 COMPLEMENTO DE DESTINO | 174.589 |
| 12003 COMPLEMENTO ESPECÍFICO DEL PUESTO DE TRABAJO | 237.689 |
| 12005 OTRAS REMUNERACIONES | 96.443 |
| 16 CUOTAS,PRESTACIONES Y GASTOS SOCIALES EMPLEADOR | 209.670 |
| 160 CUOTAS SOCIALES | 209.670 |
| 16000 SEGURIDAD SOCIAL | 209.670 |
| 2 GASTOS CORRIENTES EN BIENES Y SERVICIOS | 84.060 |
| 21 REPARACIONES, MANTENIMIENTO Y CONSERVACIÓN | 2.719 |
| 212 EDIFICIOS Y OTRAS CONSTRUCCIONES | 213 |

| | |
|---|---|
| 21200 EDIFICIOS | 213 |
| 213 MAQUINARIA,INSTALACIONES Y UTILLAJE | 807 |
| 21300 MAQUINARIA | 80 |
| 21301 INSTALACIONES | 727 |
| 214 ELEMENTOS DE TRANSPORTE | 158 |
| 21400 ELEMENTOS DE TRANSPORTE | 158 |
| 215 MOBILIARIO Y ENSERES | 1.519 |
| 21500 MOBILIARIO Y ENSERES | 1.519 |
| 216 EQUIPOS PARA PROCESOS DE INFORMACIÓN | 22 |
| 21600 EQUIPOS PARA PROCESOS DE INFORMACIÓN | 22 |
| 22 MATERIAL, SUMINISTROS Y OTROS | 75.777 |
| 220 MATERIAL DE OFICINA | 12.208 |
| 22000 ORDINARIO NO INVENTARIABLE | 890 |
| 22001 PRENSA, REVISTAS, LIBROS Y OTRAS PUBLICACIONES | 11.262 |
| 22002 MATERIAL INFORMÁTICO NO INVENTARIABLE | 56 |
| 221 SUMINISTROS | 118 |
| 22109 OTROS SUMINISTROS | 118 |
| 222 COMUNICACIONES | 7.920 |
| 22201 POSTALES Y TELEGRÁFICAS | 7.920 |
| 223 TRANSPORTES | 534 |
| 22300 TRANSPORTES | 534 |
| 224 PRIMAS DE SEGURO | 10 |
| 22402 DE VEHÍCULOS | 10 |
| 225 TRIBUTOS | 10 |
| 22501 AUTONÓMICOS | 10 |
| 226 GASTOS DIVERSOS | 13.340 |
| 22602 PUBLICIDAD Y PROPAGANDA | 405 |
| 22603 JURÍDICOS, CONTENCIOSOS | 1 |
| 22605 REMUNERACIONES A AGENTES MEDIADORES INDEPENDIENTES | 12.694 |
| 22606 REUNIONES, CONFERENCIAS Y CURSOS | 240 |
| 227 TRABAJOS REALIZADOS POR OTRAS EMPRESAS Y PROFES. | 41.637 |
| 22703 POSTALES | 500 |
| 22706 ESTUDIOS Y TRABAJOS TÉCNICOS | 93 |
| 22709 OTROS | 41.044 |
| 23 INDEMNIZACIONES POR RAZÓN DEL SERVICIO | 5.564 |
| 230 DIETAS | 2.399 |
| 23002 DEL PERSONAL | 2.399 |
| 231 LOCOMOCIÓN | 3.165 |
| 23102 DEL PERSONAL | 3.165 |
| 4 TRANSFERENCIAS CORRIENTES | 666.000 |
| 43 A CONSORCIOS Y FUNDACIONES DE LA CARM | 666.000 |
| 431 A FUNDACIONES DE LA CARM | 666.000 |
| 43105 A LA FUNDACIÓN PARA LA FORMACIÓN E INVEST.SANITAR | 666.000 |
| **413G INSPECCIÓN DE SERVICIOS SANITARIOS** | **3.637.173** |
| 1 GASTOS DE PERSONAL | 3.487.173 |
| 12 FUNCIONARIOS | 2.808.211 |
| 120 RETRIBUCIONES BÁSICAS Y COMPLEMENTARIAS | 2.758.597 |
| 12000 SUELDO | 886.104 |

| | |
|---|---|
| 12001 TRIENIOS | 226.285 |
| 12002 COMPLEMENTO DE DESTINO | 567.237 |
| 12003 COMPLEMENTO ESPECÍFICO DEL PUESTO DE TRABAJO | 755.469 |
| 12004 COMPLEMENTOS PERSONALES Y TRANSITORIOS | 27 |
| 12005 OTRAS REMUNERACIONES | 323.475 |
| 121 RETRIBUCIONES POR SUSTITUCION DE FUNCIONARIOS | 43.267 |
| 12100 SUELDO | 37.022 |
| 12101 TRIENIOS | 2.098 |
| 12102 COMPLEMENTO DE DESTINO | 1.139 |
| 12103 COMPLEMENTO ESPECÍFICO DEL PUESTO DE TRABAJO | 2.399 |
| 12105 OTRAS REMUNERACIONES | 609 |
| 124 RETRIBUC. FUNCION. INTERINOS SIN ADSCRIP.A PUESTOS | 6.347 |
| 12400 SUELDO | 6.135 |
| 12401 TRIENIOS | 212 |
| 16 CUOTAS,PRESTACIONES Y GASTOS SOCIALES EMPLEADOR | 678.962 |
| 160 CUOTAS SOCIALES | 678.962 |
| 16000 SEGURIDAD SOCIAL | 678.962 |
| 2 GASTOS CORRIENTES EN BIENES Y SERVICIOS | 150.000 |
| 20 ARRENDAMIENTOS Y CÁNONES | 1 |
| 202 ARRENDAMIENTOS DE EDIFICIOS Y OTRAS CONSTRUCCIONES | 1 |
| 20200 ARRENDAMIENTOS DE EDIFICIOS | 1 |
| 21 REPARACIONES, MANTENIMIENTO Y CONSERVACIÓN | 13.265 |
| 212 EDIFICIOS Y OTRAS CONSTRUCCIONES | 9.437 |
| 21200 EDIFICIOS | 9.437 |
| 213 MAQUINARIA,INSTALACIONES Y UTILLAJE | 2.068 |
| 21300 MAQUINARIA | 68 |
| 21301 INSTALACIONES | 2.000 |
| 214 ELEMENTOS DE TRANSPORTE | 162 |
| 21400 ELEMENTOS DE TRANSPORTE | 162 |
| 215 MOBILIARIO Y ENSERES | 1.284 |
| 21500 MOBILIARIO Y ENSERES | 1.284 |
| 216 EQUIPOS PARA PROCESOS DE INFORMACIÓN | 314 |
| 21600 EQUIPOS PARA PROCESOS DE INFORMACIÓN | 314 |
| 22 MATERIAL, SUMINISTROS Y OTROS | 130.254 |
| 220 MATERIAL DE OFICINA | 13.161 |
| 22000 ORDINARIO NO INVENTARIABLE | 10.953 |
| 22001 PRENSA, REVISTAS, LIBROS Y OTRAS PUBLICACIONES | 574 |
| 22002 MATERIAL INFORMÁTICO NO INVENTARIABLE | 1.634 |
| 221 SUMINISTROS | 5.599 |
| 22100 ENERGÍA ELÉCTRICA | 325 |
| 22101 AGUA | 2.824 |
| 22103 COMBUSTIBLE Y CARBURANTES PARA AUTOMOCION | 1.347 |
| 22104 VESTUARIO | 1.000 |
| 22109 OTROS SUMINISTROS | 103 |
| 222 COMUNICACIONES | 10.070 |
| 22201 POSTALES Y TELEGRÁFICAS | 10.070 |
| 223 TRANSPORTES | 7.363 |
| 22300 TRANSPORTES | 7.363 |

| | |
|---|---|
| 224 PRIMAS DE SEGURO | 20.126 |
| 22402 DE VEHÍCULOS | 1 |
| 22403 DE OTRO INMOVILIZADO | 1.040 |
| 22409 DE OTROS RIESGOS | 19.085 |
| 225 TRIBUTOS | 599 |
| 22500 ESTATALES | 428 |
| 22501 AUTONÓMICOS | 171 |
| 226 GASTOS DIVERSOS | 4.437 |
| 22602 PUBLICIDAD Y PROPAGANDA | 478 |
| 22603 JURÍDICOS, CONTENCIOSOS | 68 |
| 22606 REUNIONES, CONFERENCIAS Y CURSOS | 3.741 |
| 22609 OTROS GASTOS DIVERSOS | 150 |
| 227 TRABAJOS REALIZADOS POR OTRAS EMPRESAS Y PROFES. | 68.899 |
| 22700 LIMPIEZA Y ASEO | 25.316 |
| 22701 SEGURIDAD | 38.593 |
| 22703 POSTALES | 260 |
| 22704 CUSTODIA, DEPÓSITO Y ALMACENAJE | 3.030 |
| 22706 ESTUDIOS Y TRABAJOS TÉCNICOS | 926 |
| 22707 ESTUDIOS Y TRAB.TECN. INFORMATIC.YPROCESO DE DATOS | 213 |
| 22709 OTROS | 561 |
| 23 INDEMNIZACIONES POR RAZÓN DEL SERVICIO | 6.480 |
| 230 DIETAS | 2.880 |
| 23002 DEL PERSONAL | 2.880 |
| 231 LOCOMOCIÓN | 3.600 |
| 23102 DEL PERSONAL | 3.600 |
| **413H INVESTIGACION Y PROYECTOS** | **1.747.169** |
| 1 GASTOS DE PERSONAL | 61.986 |
| 12 FUNCIONARIOS | 49.557 |
| 120 RETRIBUCIONES BÁSICAS Y COMPLEMENTARIAS | 49.557 |
| 12000 SUELDO | 18.911 |
| 12001 TRIENIOS | 5.459 |
| 12002 COMPLEMENTO DE DESTINO | 11.772 |
| 12003 COMPLEMENTO ESPECÍFICO DEL PUESTO DE TRABAJO | 8.174 |
| 12005 OTRAS REMUNERACIONES | 5.241 |
| 16 CUOTAS,PRESTACIONES Y GASTOS SOCIALES EMPLEADOR | 12.429 |
| 160 CUOTAS SOCIALES | 12.429 |
| 16000 SEGURIDAD SOCIAL | 12.429 |
| 2 GASTOS CORRIENTES EN BIENES Y SERVICIOS | 5.000 |
| 21 REPARACIONES, MANTENIMIENTO Y CONSERVACIÓN | 1.028 |
| 215 MOBILIARIO Y ENSERES | 1.028 |
| 21500 MOBILIARIO Y ENSERES | 1.028 |
| 22 MATERIAL, SUMINISTROS Y OTROS | 2.472 |
| 220 MATERIAL DE OFICINA | 972 |
| 22000 ORDINARIO NO INVENTARIABLE | 972 |
| 222 COMUNICACIONES | 500 |
| 22201 POSTALES Y TELEGRÁFICAS | 500 |
| 226 GASTOS DIVERSOS | 1.000 |
| 22606 REUNIONES, CONFERENCIAS Y CURSOS | 500 |

| | |
|---|---|
| 22609 OTROS GASTOS DIVERSOS | 500 |
| 23 INDEMNIZACIONES POR RAZÓN DEL SERVICIO | 1.500 |
| 230 DIETAS | 500 |
| 23002 DEL PERSONAL | 500 |
| 231 LOCOMOCIÓN | 1.000 |
| 23102 DEL PERSONAL | 1.000 |
| 4 TRANSFERENCIAS CORRIENTES | 807.230 |
| 43 A CONSORCIOS Y FUNDACIONES DE LA CARM | 807.230 |
| 431 A FUNDACIONES DE LA CARM | 807.230 |
| 43105 A LA FUNDACIÓN PARA LA FORMACIÓN E INVEST.SANITAR | 807.230 |
| 7 TRANSFERENCIAS DE CAPITAL | 872.953 |
| 73 A CONSORCIOS Y FUNDACIONES DE LA CARM | 872.953 |
| 731 A FUNDACIONES DE LA CARM | 872.953 |
| 73105 A LA FUNDACIÓN PARA LA FORMACIÓN E INVEST.SANITAR | 872.953 |

# 13 CONSEJERÍA DE HACIENDA Y ADMINISTRACIONES PÚBLICAS

## Estado de gastos por servicios y programas presupuestarios - Presupuestos 2018

## Sección: 13 CONSEJERÍA DE HACIENDA Y ADMIN PUBLICAS

| Servicio / Programa / Subconcepto | Euros |
|---|---|
| **1301 SECRETARÍA GENERAL** | **13.949.390** |
| **551C CENTRO REGIONAL DE ESTADÍSTICA** | **728.145** |
| 1 GASTOS DE PERSONAL | 644.145 |
| 12 FUNCIONARIOS | 516.389 |
| 120 RETRIBUCIONES BÁSICAS Y COMPLEMENTARIAS | 516.389 |
| 12000 SUELDO | 167.855 |
| 12001 TRIENIOS | 42.713 |
| 12002 COMPLEMENTO DE DESTINO | 108.789 |
| 12003 COMPLEMENTO ESPECÍFICO DEL PUESTO DE TRABAJO | 167.431 |
| 12005 OTRAS REMUNERACIONES | 29.601 |
| 16 CUOTAS,PRESTACIONES Y GASTOS SOCIALES EMPLEADOR | 127.756 |
| 160 CUOTAS SOCIALES | 127.756 |
| 16000 SEGURIDAD SOCIAL | 127.756 |
| 2 GASTOS CORRIENTES EN BIENES Y SERVICIOS | 36.000 |
| 21 REPARACIONES, MANTENIMIENTO Y CONSERVACIÓN | 17.063 |
| 212 EDIFICIOS Y OTRAS CONSTRUCCIONES | 1 |
| 21200 EDIFICIOS | 1 |
| 213 MAQUINARIA,INSTALACIONES Y UTILLAJE | 11.061 |
| 21300 MAQUINARIA | 2.900 |
| 21301 INSTALACIONES | 8.160 |
| 21302 UTILLAJE | 1 |
| 215 MOBILIARIO Y ENSERES | 1.000 |
| 21500 MOBILIARIO Y ENSERES | 1.000 |
| 216 EQUIPOS PARA PROCESOS DE INFORMACIÓN | 5.000 |
| 21600 EQUIPOS PARA PROCESOS DE INFORMACIÓN | 5.000 |
| 219 OTRO INMOVILIZADO MATERIAL | 1 |
| 21900 OTRO INMOVILIZADO MATERIAL | 1 |
| 22 MATERIAL, SUMINISTROS Y OTROS | 13.834 |
| 220 MATERIAL DE OFICINA | 3.767 |
| 22000 ORDINARIO NO INVENTARIABLE | 1.500 |
| 22001 PRENSA, REVISTAS, LIBROS Y OTRAS PUBLICACIONES | 2.000 |
| 22002 MATERIAL INFORMÁTICO NO INVENTARIABLE | 267 |
| 221 SUMINISTROS | 1.003 |
| 22100 ENERGÍA ELÉCTRICA | 1 |
| 22101 AGUA | 1 |
| 22106 PRODUCTOS FARMACÉUTICOS Y MATERIAL SANITARIO | 1 |
| 22109 OTROS SUMINISTROS | 1.000 |
| 222 COMUNICACIONES | 501 |
| 22200 TELEFÓNICAS | 1 |

| | |
|---|---|
| 22201 POSTALES Y TELEGRÁFICAS | 500 |
| 223 TRANSPORTES | 1.001 |
| 22300 TRANSPORTES | 1.001 |
| 224 PRIMAS DE SEGURO | 1 |
| 22409 DE OTROS RIESGOS | 1 |
| 226 GASTOS DIVERSOS | 5.547 |
| 22601 ATENCIONES PROTOCOLARIAS Y REPRESENTATIVAS | 200 |
| 22602 PUBLICIDAD Y PROPAGANDA | 4.347 |
| 22606 REUNIONES, CONFERENCIAS Y CURSOS | 900 |
| 22609 OTROS GASTOS DIVERSOS | 100 |
| 227 TRABAJOS REALIZADOS POR OTRAS EMPRESAS Y PROFES. | 2.014 |
| 22700 LIMPIEZA Y ASEO | 1 |
| 22703 POSTALES | 260 |
| 22704 CUSTODIA, DEPÓSITO Y ALMACENAJE | 1 |
| 22706 ESTUDIOS Y TRABAJOS TÉCNICOS | 1 |
| 22707 ESTUDIOS Y TRAB.TECN. INFORMATIC.YPROCESO DE DATOS | 1 |
| 22709 OTROS | 1.750 |
| 23 INDEMNIZACIONES POR RAZÓN DEL SERVICIO | 4.103 |
| 230 DIETAS | 1.601 |
| 23001 REEMBOLSO DE GASTOS DE ALTOS CARGOS | 100 |
| 23002 DEL PERSONAL | 1.500 |
| 23004 DE MIEMBROS DE ÓRGANOS CONSULTIVOS | 1 |
| 231 LOCOMOCIÓN | 2.501 |
| 23101 DE ALTOS CARGOS | 500 |
| 23102 DEL PERSONAL | 2.000 |
| 23104 DE MIEMBROS DE ÓRGANOS CONSULTIVOS | 1 |
| 234 OTRAS INDEMNIZACIONES | 1 |
| 23400 OTRAS INDEMNIZACIONES | 1 |
| 24 GASTOS DE PUBLICACIONES | 1.000 |
| 240 GASTOS DE EDICIÓN Y DISTRIBUCIÓN | 1.000 |
| 24000 GASTOS DE EDICIÓN Y DISTRIBUCIÓN | 1.000 |
| 4 TRANSFERENCIAS CORRIENTES | 48.000 |
| 48 A FAMILIAS E INSTITUCIONES SIN FINES DE LUCRO | 48.000 |
| 483 A ENTID.Y ACTIV. EN EL ÁREA EDUCACIÓN Y FORMACIÓN | 48.000 |
| 48350 BECAS DE FORMACION | 48.000 |
| **611A DIRECCIÓN Y SERVICIOS GENERALES** | **12.423.791** |
| 1 GASTOS DE PERSONAL | 3.597.870 |
| 10 ALTOS CARGOS | 137.563 |
| 100 RETRIBUCIONES BÁSICAS Y OTRAS REMUNERACIONES | 137.563 |
| 10000 RETRIBUCIONES BÁSICAS | 36.665 |
| 10001 OTRAS REMUNERACIONES | 100.898 |
| 11 PERSONAL EVENTUAL DE GABINETES | 185.847 |
| 110 RETRIBUCIONES BÁSICAS Y OTRAS REMUNERACIONES | 185.847 |
| 11000 RETRIBUCIONES BÁSICAS | 185.847 |
| 12 FUNCIONARIOS | 2.534.612 |
| 120 RETRIBUCIONES BÁSICAS Y COMPLEMENTARIAS | 2.281.649 |
| 12000 SUELDO | 717.187 |
| 12001 TRIENIOS | 192.306 |

| | |
|---|---|
| 12002 COMPLEMENTO DE DESTINO | 479.026 |
| 12003 COMPLEMENTO ESPECÍFICO DEL PUESTO DE TRABAJO | 736.149 |
| 12005 OTRAS REMUNERACIONES | 156.981 |
| 121 RETRIBUCIONES POR SUSTITUCION DE FUNCIONARIOS | 252.963 |
| 12100 SUELDO | 207.372 |
| 12101 TRIENIOS | 15.809 |
| 12102 COMPLEMENTO DE DESTINO | 15.132 |
| 12103 COMPLEMENTO ESPECÍFICO DEL PUESTO DE TRABAJO | 7.779 |
| 12105 OTRAS REMUNERACIONES | 6.871 |
| 16 CUOTAS,PRESTACIONES Y GASTOS SOCIALES EMPLEADOR | 739.848 |
| 160 CUOTAS SOCIALES | 739.848 |
| 16000 SEGURIDAD SOCIAL | 739.848 |
| 2 GASTOS CORRIENTES EN BIENES Y SERVICIOS | 850.000 |
| 21 REPARACIONES, MANTENIMIENTO Y CONSERVACIÓN | 94.317 |
| 212 EDIFICIOS Y OTRAS CONSTRUCCIONES | 2.676 |
| 21200 EDIFICIOS | 2.676 |
| 213 MAQUINARIA,INSTALACIONES Y UTILLAJE | 81.409 |
| 21300 MAQUINARIA | 33.100 |
| 21301 INSTALACIONES | 36.651 |
| 21302 UTILLAJE | 11.658 |
| 214 ELEMENTOS DE TRANSPORTE | 100 |
| 21400 ELEMENTOS DE TRANSPORTE | 100 |
| 215 MOBILIARIO Y ENSERES | 10.132 |
| 21500 MOBILIARIO Y ENSERES | 10.132 |
| 22 MATERIAL, SUMINISTROS Y OTROS | 745.151 |
| 220 MATERIAL DE OFICINA | 33.800 |
| 22000 ORDINARIO NO INVENTARIABLE | 20.000 |
| 22001 PRENSA, REVISTAS, LIBROS Y OTRAS PUBLICACIONES | 12.300 |
| 22002 MATERIAL INFORMÁTICO NO INVENTARIABLE | 1.500 |
| 221 SUMINISTROS | 267.818 |
| 22100 ENERGÍA ELÉCTRICA | 208.633 |
| 22101 AGUA | 12.272 |
| 22102 GAS | 24.454 |
| 22104 VESTUARIO | 6.893 |
| 22109 OTROS SUMINISTROS | 15.566 |
| 222 COMUNICACIONES | 16.351 |
| 22200 TELEFÓNICAS | 635 |
| 22201 POSTALES Y TELEGRÁFICAS | 15.716 |
| 223 TRANSPORTES | 1.000 |
| 22300 TRANSPORTES | 1.000 |
| 225 TRIBUTOS | 46.000 |
| 22500 ESTATALES | 41.000 |
| 22501 AUTONÓMICOS | 5.000 |
| 226 GASTOS DIVERSOS | 8.333 |
| 22609 OTROS GASTOS DIVERSOS | 8.333 |
| 227 TRABAJOS REALIZADOS POR OTRAS EMPRESAS Y PROFES. | 371.849 |
| 22700 LIMPIEZA Y ASEO | 308.741 |
| 22703 POSTALES | 2.000 |

| | |
|---|---|
| 22709 OTROS | 61.108 |
| 23 INDEMNIZACIONES POR RAZÓN DEL SERVICIO | 10.532 |
| 230 DIETAS | 3.545 |
| 23001 REEMBOLSO DE GASTOS DE ALTOS CARGOS | 3.000 |
| 23002 DEL PERSONAL | 545 |
| 231 LOCOMOCIÓN | 6.987 |
| 23101 DE ALTOS CARGOS | 4.247 |
| 23102 DEL PERSONAL | 2.740 |
| 4 TRANSFERENCIAS CORRIENTES | 7.955.921 |
| 41 A ORGANISMOS AUTÓNOMOS DE LA CARM | 7.237.374 |
| 410 A ORGANISMOS AUTÓNOMOS DE LA CARM | 7.237.374 |
| 41009 A LA AGENCIA TRIBUTARIA DE LA REGIÓN DE MURCIA | 7.237.374 |
| 44 A E.P.E.,OTRAS ENTIDADES DE Dº PBCO.Y SOC.MERCANT. | 718.546 |
| 440 A E.P.E. Y OTRAS ENTIDADES DE Dº PBCO. DE LA CARM | 718.546 |
| 44006 AL CONSEJO ECONÓMICO Y SOCIAL DE LA REGIÓN MURCIA | 718.546 |
| 48 A FAMILIAS E INSTITUCIONES SIN FINES DE LUCRO | 1 |
| 481 A ENTID.Y ACTIV. EN ÁREA PROTECC.Y PROMOC.SOCIAL | 1 |
| 48199 OTRAS ACTUAC.MAT.DE PROTECCION Y PROMOCION SOCIAL | 1 |
| 7 TRANSFERENCIAS DE CAPITAL | 20.000 |
| 74 A E.P.E.,OTRAS ENTIDADES DE Dº PBCO.Y SOC.MERCANT. | 20.000 |
| 740 A E.P.E. Y OTRAS ENTIDADES DE Dº PBCO. DE LA CARM | 20.000 |
| 74006 AL CONSEJO ECONÓMICO Y SOCIAL DE LA REGIÓN MURCIA | 20.000 |
| **612A ECONOMÍA Y DOCUMENTACIÓN** | **797.454** |
| 1 GASTOS DE PERSONAL | 611.254 |
| 10 ALTOS CARGOS | 290 |
| 100 RETRIBUCIONES BÁSICAS Y OTRAS REMUNERACIONES | 290 |
| 10000 RETRIBUCIONES BÁSICAS | 290 |
| 12 FUNCIONARIOS | 500.172 |
| 120 RETRIBUCIONES BÁSICAS Y COMPLEMENTARIAS | 500.172 |
| 12000 SUELDO | 140.808 |
| 12001 TRIENIOS | 50.143 |
| 12002 COMPLEMENTO DE DESTINO | 107.613 |
| 12003 COMPLEMENTO ESPECÍFICO DEL PUESTO DE TRABAJO | 176.852 |
| 12005 OTRAS REMUNERACIONES | 24.756 |
| 16 CUOTAS,PRESTACIONES Y GASTOS SOCIALES EMPLEADOR | 110.792 |
| 160 CUOTAS SOCIALES | 110.792 |
| 16000 SEGURIDAD SOCIAL | 110.792 |
| 2 GASTOS CORRIENTES EN BIENES Y SERVICIOS | 6.200 |
| 21 REPARACIONES, MANTENIMIENTO Y CONSERVACIÓN | 271 |
| 212 EDIFICIOS Y OTRAS CONSTRUCCIONES | 1 |
| 21200 EDIFICIOS | 1 |
| 213 MAQUINARIA,INSTALACIONES Y UTILLAJE | 2 |
| 21300 MAQUINARIA | 1 |
| 21301 INSTALACIONES | 1 |
| 215 MOBILIARIO Y ENSERES | 1 |
| 21500 MOBILIARIO Y ENSERES | 1 |
| 216 EQUIPOS PARA PROCESOS DE INFORMACIÓN | 266 |

| | |
|---|---|
| 21600 EQUIPOS PARA PROCESOS DE INFORMACIÓN | 266 |
| 219 OTRO INMOVILIZADO MATERIAL | 1 |
| 21900 OTRO INMOVILIZADO MATERIAL | 1 |
| 22 MATERIAL, SUMINISTROS Y OTROS | 4.175 |
| 220 MATERIAL DE OFICINA | 3 |
| 22000 ORDINARIO NO INVENTARIABLE | 1 |
| 22001 PRENSA, REVISTAS, LIBROS Y OTRAS PUBLICACIONES | 1 |
| 22002 MATERIAL INFORMÁTICO NO INVENTARIABLE | 1 |
| 221 SUMINISTROS | 3 |
| 22100 ENERGÍA ELÉCTRICA | 1 |
| 22101 AGUA | 1 |
| 22106 PRODUCTOS FARMACÉUTICOS Y MATERIAL SANITARIO | 1 |
| 222 COMUNICACIONES | 1 |
| 22200 TELEFÓNICAS | 1 |
| 227 TRABAJOS REALIZADOS POR OTRAS EMPRESAS Y PROFES. | 4.168 |
| 22700 LIMPIEZA Y ASEO | 1 |
| 22704 CUSTODIA, DEPÓSITO Y ALMACENAJE | 1 |
| 22706 ESTUDIOS Y TRABAJOS TÉCNICOS | 4.165 |
| 22707 ESTUDIOS Y TRAB.TECN. INFORMATIC.YPROCESO DE DATOS | 1 |
| 23 INDEMNIZACIONES POR RAZÓN DEL SERVICIO | 1.754 |
| 230 DIETAS | 752 |
| 23001 REEMBOLSO DE GASTOS DE ALTOS CARGOS | 1 |
| 23002 DEL PERSONAL | 750 |
| 23004 DE MIEMBROS DE ÓRGANOS CONSULTIVOS | 1 |
| 231 LOCOMOCIÓN | 1.001 |
| 23101 DE ALTOS CARGOS | 1 |
| 23102 DEL PERSONAL | 1.000 |
| 234 OTRAS INDEMNIZACIONES | 1 |
| 23400 OTRAS INDEMNIZACIONES | 1 |
| 4 TRANSFERENCIAS CORRIENTES | 180.000 |
| 48 A FAMILIAS E INSTITUCIONES SIN FINES DE LUCRO | 180.000 |
| 489 A OTRAS ENTIDADES Y ACTIVIDADES SIN FINES DE LUCRO | 180.000 |
| 48999 ACTUACIONES COMPLEMENTARIAS EN PROGRAMAS GENÉRICOS | 180.000 |

## Estado de gastos por servicios y programas presupuestarios - Presupuestos 2018

# Sección: 13 CONSEJERÍA DE HACIENDA Y ADMIN PUBLICAS

| Servicio / Programa / Subconcepto | Euros |
|---|---|
| **1302 D.G. FUNCIÓN PÚBLICA Y CALIDAD SERVICIOS** | **16.491.774** |
| **121B FUNCIÓN PÚBLICA E INSPECCION Y CALIDAD SERVICIOS** | **11.462.541** |
| 1 GASTOS DE PERSONAL | 10.662.541 |
| 10 ALTOS CARGOS | 55.166 |
| 100 RETRIBUCIONES BÁSICAS Y OTRAS REMUNERACIONES | 55.166 |
| 10000 RETRIBUCIONES BÁSICAS | 17.287 |
| 10001 OTRAS REMUNERACIONES | 37.879 |
| 12 FUNCIONARIOS | 5.341.551 |
| 120 RETRIBUCIONES BÁSICAS Y COMPLEMENTARIAS | 3.995.529 |
| 12000 SUELDO | 1.261.611 |
| 12001 TRIENIOS | 315.248 |
| 12002 COMPLEMENTO DE DESTINO | 852.156 |
| 12003 COMPLEMENTO ESPECÍFICO DEL PUESTO DE TRABAJO | 1.310.660 |
| 12005 OTRAS REMUNERACIONES | 255.854 |
| 121 RETRIBUCIONES POR SUSTITUCION DE FUNCIONARIOS | 1.346.022 |
| 12100 SUELDO | 1.346.022 |
| 14 OTRO PERSONAL | 3.640.834 |
| 141 OTRO PERSONAL | 3.640.834 |
| 14100 OTRO PERSONAL | 3.640.834 |
| 16 CUOTAS,PRESTACIONES Y GASTOS SOCIALES EMPLEADOR | 1.624.990 |
| 160 CUOTAS SOCIALES | 1.334.990 |
| 16000 SEGURIDAD SOCIAL | 1.334.990 |
| 162 GASTOS SOCIALES DEL PERSONAL | 290.000 |
| 16204 ACCIÓN SOCIAL | 290.000 |
| 2 GASTOS CORRIENTES EN BIENES Y SERVICIOS | 300.000 |
| 20 ARRENDAMIENTOS Y CÁNONES | 1.327 |
| 202 ARRENDAMIENTOS DE EDIFICIOS Y OTRAS CONSTRUCCIONES | 1.324 |
| 20200 ARRENDAMIENTOS DE EDIFICIOS | 1.324 |
| 203 ARRENDAMIENTOS MAQUINARIA,INSTALACIONES Y UTILLAJE | 1 |
| 20300 ARRENDAMIENTOS DE MAQUINARIA | 1 |
| 204 ARRENDAMIENTOS DE MATERIAL DE TRANSPORTE | 1 |
| 20400 ARRENDAMIENTOS DE MATERIAL DE TRANSPORTE | 1 |
| 208 ARRENDAMIENTOS DE OTRO INMOVILIZADO MATERIAL | 1 |
| 20800 ARRENDAMIENTOS DE OTRO INMOVILIZADO MATERIAL | 1 |
| 21 REPARACIONES, MANTENIMIENTO Y CONSERVACIÓN | 22.419 |
| 210 INFRAESTRUCTURA Y BIENES NATURALES | 1 |
| 21000 INFRAESTRUCTURA Y BIENES NATURALES | 1 |
| 212 EDIFICIOS Y OTRAS CONSTRUCCIONES | 4.555 |
| 21200 EDIFICIOS | 4.501 |
| 21201 OTRAS CONSTRUCCIONES | 54 |
| 213 MAQUINARIA,INSTALACIONES Y UTILLAJE | 6.109 |
| 21300 MAQUINARIA | 6.054 |
| 21301 INSTALACIONES | 54 |

| | |
|---|---|
| 21302 UTILLAJE | 1 |
| 214 ELEMENTOS DE TRANSPORTE | 1 |
| 21400 ELEMENTOS DE TRANSPORTE | 1 |
| 215 MOBILIARIO Y ENSERES | 11.212 |
| 21500 MOBILIARIO Y ENSERES | 11.212 |
| 219 OTRO INMOVILIZADO MATERIAL | 541 |
| 21900 OTRO INMOVILIZADO MATERIAL | 541 |
| 22 MATERIAL, SUMINISTROS Y OTROS | 251.172 |
| 220 MATERIAL DE OFICINA | 41.700 |
| 22000 ORDINARIO NO INVENTARIABLE | 28.328 |
| 22001 PRENSA, REVISTAS, LIBROS Y OTRAS PUBLICACIONES | 2.642 |
| 22002 MATERIAL INFORMÁTICO NO INVENTARIABLE | 10.730 |
| 221 SUMINISTROS | 50.831 |
| 22100 ENERGÍA ELÉCTRICA | 851 |
| 22101 AGUA | 5 |
| 22102 GAS | 1 |
| 22103 COMBUSTIBLE Y CARBURANTES PARA AUTOMOCION | 2.370 |
| 22104 VESTUARIO | 1.001 |
| 22106 PRODUCTOS FARMACÉUTICOS Y MATERIAL SANITARIO | 27.000 |
| 22109 OTROS SUMINISTROS | 19.603 |
| 222 COMUNICACIONES | 57.877 |
| 22200 TELEFÓNICAS | 1 |
| 22201 POSTALES Y TELEGRÁFICAS | 57.873 |
| 22202 TÉLEX Y TELEFAX | 1 |
| 22203 INFORMÁTICAS | 1 |
| 22209 OTRAS COMUNICACIONES | 1 |
| 223 TRANSPORTES | 5.074 |
| 22300 TRANSPORTES | 5.074 |
| 224 PRIMAS DE SEGURO | 15.589 |
| 22401 DE EDIFICIOS Y LOCALES | 247 |
| 22409 DE OTROS RIESGOS | 15.342 |
| 225 TRIBUTOS | 1 |
| 22501 AUTONÓMICOS | 1 |
| 226 GASTOS DIVERSOS | 25.000 |
| 22607 OPOSICIONES Y PRUEBAS SELECTIVAS | 25.000 |
| 227 TRABAJOS REALIZADOS POR OTRAS EMPRESAS Y PROFES. | 55.100 |
| 22700 LIMPIEZA Y ASEO | 55.041 |
| 22701 SEGURIDAD | 1 |
| 22703 POSTALES | 58 |
| 23 INDEMNIZACIONES POR RAZÓN DEL SERVICIO | 25.000 |
| 233 INDEMNIZACIONES ASIST.TRIBUNALES OPOSICI.Y CONCURS | 25.000 |
| 23300 INDEMNIZACIONES ASIST.TRIBUNALES OPOSICI.Y CONCURS | 25.000 |
| 24 GASTOS DE PUBLICACIONES | 82 |
| 240 GASTOS DE EDICIÓN Y DISTRIBUCIÓN | 82 |
| 24000 GASTOS DE EDICIÓN Y DISTRIBUCIÓN | 82 |
| 8 ACTIVOS FINANCIEROS | 500.000 |
| 83 CONCESIÓN DE PRÉSTAMOS FUERA DEL SECTOR PÚBLICO | 500.000 |
| 831 A LARGO PLAZO | 500.000 |

| | |
|---|---|
| 83100 A LARGO PLAZO | 500.000 |
| **121C ESCUELA DE FORMAC. E INNOV. DE LA ADMON. REGIONAL** | **1.478.163** |
| 1 GASTOS DE PERSONAL | 832.608 |
| 12 FUNCIONARIOS | 695.017 |
| 120 RETRIBUCIONES BÁSICAS Y COMPLEMENTARIAS | 682.077 |
| 12000 SUELDO | 211.333 |
| 12001 TRIENIOS | 59.007 |
| 12002 COMPLEMENTO DE DESTINO | 143.793 |
| 12003 COMPLEMENTO ESPECÍFICO DEL PUESTO DE TRABAJO | 224.175 |
| 12005 OTRAS REMUNERACIONES | 43.769 |
| 121 RETRIBUCIONES POR SUSTITUCION DE FUNCIONARIOS | 12.940 |
| 12100 SUELDO | 11.551 |
| 12101 TRIENIOS | 1.204 |
| 12103 COMPLEMENTO ESPECÍFICO DEL PUESTO DE TRABAJO | 185 |
| 16 CUOTAS,PRESTACIONES Y GASTOS SOCIALES EMPLEADOR | 137.591 |
| 160 CUOTAS SOCIALES | 137.591 |
| 16000 SEGURIDAD SOCIAL | 137.591 |
| 2 GASTOS CORRIENTES EN BIENES Y SERVICIOS | 581.555 |
| 21 REPARACIONES, MANTENIMIENTO Y CONSERVACIÓN | 808 |
| 215 MOBILIARIO Y ENSERES | 808 |
| 21500 MOBILIARIO Y ENSERES | 808 |
| 22 MATERIAL, SUMINISTROS Y OTROS | 578.267 |
| 220 MATERIAL DE OFICINA | 2.940 |
| 22000 ORDINARIO NO INVENTARIABLE | 2.850 |
| 22001 PRENSA, REVISTAS, LIBROS Y OTRAS PUBLICACIONES | 90 |
| 226 GASTOS DIVERSOS | 472.610 |
| 22606 REUNIONES, CONFERENCIAS Y CURSOS | 472.610 |
| 227 TRABAJOS REALIZADOS POR OTRAS EMPRESAS Y PROFES. | 102.717 |
| 22700 LIMPIEZA Y ASEO | 99.867 |
| 22709 OTROS | 2.850 |
| 23 INDEMNIZACIONES POR RAZÓN DEL SERVICIO | 1.480 |
| 230 DIETAS | 480 |
| 23002 DEL PERSONAL | 480 |
| 231 LOCOMOCIÓN | 1.000 |
| 23102 DEL PERSONAL | 1.000 |
| 24 GASTOS DE PUBLICACIONES | 1.000 |
| 240 GASTOS DE EDICIÓN Y DISTRIBUCIÓN | 1.000 |
| 24000 GASTOS DE EDICIÓN Y DISTRIBUCIÓN | 1.000 |
| 4 TRANSFERENCIAS CORRIENTES | 64.000 |
| 46 AL SECTOR PÚBLICO LOCAL | 64.000 |
| 463 A ENTID.Y ACTIV. EN EL ÁREA EDUCACIÓN Y FORMACIÓN | 64.000 |
| 46350 FORMACION DE RECURSOS HUMANOS | 64.000 |
| **121D ATENCION AL CIUDADANO** | **3.551.070** |
| 1 GASTOS DE PERSONAL | 2.421.644 |
| 12 FUNCIONARIOS | 1.956.762 |
| 120 RETRIBUCIONES BÁSICAS Y COMPLEMENTARIAS | 1.885.382 |
| 12000 SUELDO | 648.657 |

| | |
|---|---|
| 12001 TRIENIOS | 158.926 |
| 12002 COMPLEMENTO DE DESTINO | 387.720 |
| 12003 COMPLEMENTO ESPECÍFICO DEL PUESTO DE TRABAJO | 513.711 |
| 12005 OTRAS REMUNERACIONES | 176.368 |
| 121 RETRIBUCIONES POR SUSTITUCION DE FUNCIONARIOS | 71.367 |
| 12100 SUELDO | 66.183 |
| 12101 TRIENIOS | 5.091 |
| 12103 COMPLEMENTO ESPECÍFICO DEL PUESTO DE TRABAJO | 59 |
| 12105 OTRAS REMUNERACIONES | 34 |
| 124 RETRIBUC. FUNCION. INTERINOS SIN ADSCRIP.A PUESTOS | 13 |
| 12400 SUELDO | 1 |
| 12401 TRIENIOS | 1 |
| 12402 COMPLEMENTO DE DESTINO | 1 |
| 12403 COMPLEMENTO ESPECIFICO DEL PUESTO DE TRABAJO | 6 |
| 12405 OTRAS REMUNERACIONES | 4 |
| 16 CUOTAS,PRESTACIONES Y GASTOS SOCIALES EMPLEADOR | 464.882 |
| 160 CUOTAS SOCIALES | 464.882 |
| 16000 SEGURIDAD SOCIAL | 464.882 |
| 2 GASTOS CORRIENTES EN BIENES Y SERVICIOS | 1.129.426 |
| 21 REPARACIONES, MANTENIMIENTO Y CONSERVACIÓN | 6.000 |
| 215 MOBILIARIO Y ENSERES | 6.000 |
| 21500 MOBILIARIO Y ENSERES | 6.000 |
| 22 MATERIAL, SUMINISTROS Y OTROS | 1.120.655 |
| 220 MATERIAL DE OFICINA | 15.800 |
| 22000 ORDINARIO NO INVENTARIABLE | 15.800 |
| 222 COMUNICACIONES | 30.000 |
| 22201 POSTALES Y TELEGRÁFICAS | 30.000 |
| 227 TRABAJOS REALIZADOS POR OTRAS EMPRESAS Y PROFES. | 1.074.855 |
| 22709 OTROS | 1.074.855 |
| 23 INDEMNIZACIONES POR RAZÓN DEL SERVICIO | 2.771 |
| 230 DIETAS | 771 |
| 23002 DEL PERSONAL | 771 |
| 231 LOCOMOCIÓN | 2.000 |
| 23102 DEL PERSONAL | 2.000 |

## Estado de gastos por servicios y programas presupuestarios - Presupuestos 2018

# Sección: 13 CONSEJERÍA DE HACIENDA Y ADMIN PUBLICAS

| Servicio / Programa / Subconcepto | Euros |
|---|---|
| **1303 D.G. DE PRESUPUESTOS Y FONDOS EUROPEOS** | **7.234.495** |
| **612B PROGRAMACIÓN Y PRESUPUESTACIÓN** | **1.124.717** |
| 1 GASTOS DE PERSONAL | 1.094.717 |
| 10 ALTOS CARGOS | 55.166 |
| 100 RETRIBUCIONES BÁSICAS Y OTRAS REMUNERACIONES | 55.166 |
| 10000 RETRIBUCIONES BÁSICAS | 17.287 |
| 10001 OTRAS REMUNERACIONES | 37.879 |
| 12 FUNCIONARIOS | 846.732 |
| 120 RETRIBUCIONES BÁSICAS Y COMPLEMENTARIAS | 846.732 |
| 12000 SUELDO | 253.492 |
| 12001 TRIENIOS | 58.864 |
| 12002 COMPLEMENTO DE DESTINO | 181.051 |
| 12003 COMPLEMENTO ESPECÍFICO DEL PUESTO DE TRABAJO | 314.443 |
| 12005 OTRAS REMUNERACIONES | 38.882 |
| 16 CUOTAS,PRESTACIONES Y GASTOS SOCIALES EMPLEADOR | 192.819 |
| 160 CUOTAS SOCIALES | 192.819 |
| 16000 SEGURIDAD SOCIAL | 192.819 |
| 2 GASTOS CORRIENTES EN BIENES Y SERVICIOS | 30.000 |
| 21 REPARACIONES, MANTENIMIENTO Y CONSERVACIÓN | 3.272 |
| 213 MAQUINARIA,INSTALACIONES Y UTILLAJE | 1.454 |
| 21300 MAQUINARIA | 1.454 |
| 215 MOBILIARIO Y ENSERES | 1.818 |
| 21500 MOBILIARIO Y ENSERES | 1.818 |
| 22 MATERIAL, SUMINISTROS Y OTROS | 12.366 |
| 220 MATERIAL DE OFICINA | 5.042 |
| 22000 ORDINARIO NO INVENTARIABLE | 4.245 |
| 22001 PRENSA, REVISTAS, LIBROS Y OTRAS PUBLICACIONES | 797 |
| 221 SUMINISTROS | 1.246 |
| 22109 OTROS SUMINISTROS | 1.246 |
| 222 COMUNICACIONES | 4.528 |
| 22200 TELEFÓNICAS | 1 |
| 22201 POSTALES Y TELEGRÁFICAS | 4.527 |
| 223 TRANSPORTES | 519 |
| 22300 TRANSPORTES | 519 |
| 226 GASTOS DIVERSOS | 586 |
| 22601 ATENCIONES PROTOCOLARIAS Y REPRESENTATIVAS | 361 |
| 22609 OTROS GASTOS DIVERSOS | 225 |
| 227 TRABAJOS REALIZADOS POR OTRAS EMPRESAS Y PROFES. | 445 |
| 22703 POSTALES | 445 |
| 23 INDEMNIZACIONES POR RAZÓN DEL SERVICIO | 1.807 |
| 230 DIETAS | 870 |
| 23002 DEL PERSONAL | 870 |
| 231 LOCOMOCIÓN | 937 |

| | |
|---|---|
| 23101 DE ALTOS CARGOS | 562 |
| 23102 DEL PERSONAL | 375 |
| 24 GASTOS DE PUBLICACIONES | 12.555 |
| 240 GASTOS DE EDICIÓN Y DISTRIBUCIÓN | 12.555 |
| 24000 GASTOS DE EDICIÓN Y DISTRIBUCIÓN | 12.555 |
| **612F PLANIFICACIÓN Y FONDOS EUROPEOS** | **4.042.005** |
| 1 GASTOS DE PERSONAL | 674.170 |
| 12 FUNCIONARIOS | 549.790 |
| 120 RETRIBUCIONES BÁSICAS Y COMPLEMENTARIAS | 505.871 |
| 12000 SUELDO | 147.330 |
| 12001 TRIENIOS | 41.963 |
| 12002 COMPLEMENTO DE DESTINO | 103.199 |
| 12003 COMPLEMENTO ESPECÍFICO DEL PUESTO DE TRABAJO | 189.341 |
| 12005 OTRAS REMUNERACIONES | 24.038 |
| 124 RETRIBUC. FUNCION. INTERINOS SIN ADSCRIP.A PUESTOS | 43.919 |
| 12400 SUELDO | 43.915 |
| 12401 TRIENIOS | 1 |
| 12402 COMPLEMENTO DE DESTINO | 1 |
| 12403 COMPLEMENTO ESPECIFICO DEL PUESTO DE TRABAJO | 1 |
| 12405 OTRAS REMUNERACIONES | 1 |
| 16 CUOTAS,PRESTACIONES Y GASTOS SOCIALES EMPLEADOR | 124.380 |
| 160 CUOTAS SOCIALES | 124.380 |
| 16000 SEGURIDAD SOCIAL | 124.380 |
| 2 GASTOS CORRIENTES EN BIENES Y SERVICIOS | 1.367.835 |
| 21 REPARACIONES, MANTENIMIENTO Y CONSERVACIÓN | 52 |
| 213 MAQUINARIA,INSTALACIONES Y UTILLAJE | 26 |
| 21300 MAQUINARIA | 26 |
| 215 MOBILIARIO Y ENSERES | 26 |
| 21500 MOBILIARIO Y ENSERES | 26 |
| 22 MATERIAL, SUMINISTROS Y OTROS | 1.360.068 |
| 220 MATERIAL DE OFICINA | 1.820 |
| 22000 ORDINARIO NO INVENTARIABLE | 668 |
| 22001 PRENSA, REVISTAS, LIBROS Y OTRAS PUBLICACIONES | 1.018 |
| 22002 MATERIAL INFORMÁTICO NO INVENTARIABLE | 134 |
| 221 SUMINISTROS | 1.002 |
| 22100 ENERGÍA ELÉCTRICA | 3 |
| 22109 OTROS SUMINISTROS | 999 |
| 222 COMUNICACIONES | 464 |
| 22200 TELEFÓNICAS | 314 |
| 22201 POSTALES Y TELEGRÁFICAS | 150 |
| 223 TRANSPORTES | 30 |
| 22300 TRANSPORTES | 30 |
| 226 GASTOS DIVERSOS | 675 |
| 22601 ATENCIONES PROTOCOLARIAS Y REPRESENTATIVAS | 176 |
| 22602 PUBLICIDAD Y PROPAGANDA | 88 |
| 22606 REUNIONES, CONFERENCIAS Y CURSOS | 352 |
| 22609 OTROS GASTOS DIVERSOS | 59 |
| 227 TRABAJOS REALIZADOS POR OTRAS EMPRESAS Y PROFES. | 1.356.077 |

| | |
|---|---|
| 22703 POSTALES | 827 |
| 22706 ESTUDIOS Y TRABAJOS TÉCNICOS | 1.355.000 |
| 22709 OTROS | 250 |
| 23 INDEMNIZACIONES POR RAZÓN DEL SERVICIO | 7.715 |
| 230 DIETAS | 2.518 |
| 23001 REEMBOLSO DE GASTOS DE ALTOS CARGOS | 160 |
| 23002 DEL PERSONAL | 2.256 |
| 23004 DE MIEMBROS DE ÓRGANOS CONSULTIVOS | 102 |
| 231 LOCOMOCIÓN | 5.197 |
| 23101 DE ALTOS CARGOS | 624 |
| 23102 DEL PERSONAL | 4.573 |
| 5 FONDO DE CONTINGENCIA Y OTROS FONDOS | 2.000.000 |
| 51 FONDOS DE FINANCIACION REGIONAL | 2.000.000 |
| 510 FONDOS DE FINANCIACION REGIONAL | 2.000.000 |
| 51000 FONDOS DE FINANCIACION REGIONAL | 2.000.000 |
| **631A TESORO PÚBLICO REGIONAL** | **1.067.772** |
| 1 GASTOS DE PERSONAL | 887.772 |
| 12 FUNCIONARIOS | 715.702 |
| 120 RETRIBUCIONES BÁSICAS Y COMPLEMENTARIAS | 715.702 |
| 12000 SUELDO | 230.681 |
| 12001 TRIENIOS | 47.199 |
| 12002 COMPLEMENTO DE DESTINO | 150.666 |
| 12003 COMPLEMENTO ESPECÍFICO DEL PUESTO DE TRABAJO | 237.281 |
| 12005 OTRAS REMUNERACIONES | 49.875 |
| 16 CUOTAS,PRESTACIONES Y GASTOS SOCIALES EMPLEADOR | 172.070 |
| 160 CUOTAS SOCIALES | 172.070 |
| 16000 SEGURIDAD SOCIAL | 172.070 |
| 2 GASTOS CORRIENTES EN BIENES Y SERVICIOS | 20.000 |
| 21 REPARACIONES, MANTENIMIENTO Y CONSERVACIÓN | 2.181 |
| 213 MAQUINARIA,INSTALACIONES Y UTILLAJE | 81 |
| 21300 MAQUINARIA | 81 |
| 215 MOBILIARIO Y ENSERES | 2.100 |
| 21500 MOBILIARIO Y ENSERES | 2.100 |
| 22 MATERIAL, SUMINISTROS Y OTROS | 15.139 |
| 220 MATERIAL DE OFICINA | 4.924 |
| 22000 ORDINARIO NO INVENTARIABLE | 4.654 |
| 22001 PRENSA, REVISTAS, LIBROS Y OTRAS PUBLICACIONES | 270 |
| 221 SUMINISTROS | 48 |
| 22109 OTROS SUMINISTROS | 48 |
| 222 COMUNICACIONES | 9.069 |
| 22201 POSTALES Y TELEGRÁFICAS | 9.069 |
| 223 TRANSPORTES | 285 |
| 22300 TRANSPORTES | 285 |
| 226 GASTOS DIVERSOS | 613 |
| 22601 ATENCIONES PROTOCOLARIAS Y REPRESENTATIVAS | 38 |
| 22603 JURÍDICOS, CONTENCIOSOS | 125 |
| 22606 REUNIONES, CONFERENCIAS Y CURSOS | 375 |
| 22609 OTROS GASTOS DIVERSOS | 75 |

| | |
|---|---|
| 227 TRABAJOS REALIZADOS POR OTRAS EMPRESAS Y PROFES. | 200 |
| 22709 OTROS | 200 |
| 23 INDEMNIZACIONES POR RAZÓN DEL SERVICIO | 2.680 |
| 230 DIETAS | 1.280 |
| 23001 REEMBOLSO DE GASTOS DE ALTOS CARGOS | 800 |
| 23002 DEL PERSONAL | 480 |
| 231 LOCOMOCIÓN | 1.400 |
| 23101 DE ALTOS CARGOS | 800 |
| 23102 DEL PERSONAL | 600 |
| 3 GASTOS FINANCIEROS | 160.000 |
| 35 INTERESES DE DEMORA Y OTROS GASTOS FINANCIEROS | 160.000 |
| 350 INTERESES DE DEMORA | 100.000 |
| 35000 INTERESES DE DEMORA | 100.000 |
| 359 OTROS GASTOS FINANCIEROS | 60.000 |
| 35900 OTROS GASTOS FINANCIEROS | 60.000 |
| **633A FONDO GLOBAL DE RECURSOS PRESUPUESTARIOS** | **1.000.001** |
| 5 FONDO DE CONTINGENCIA Y OTROS FONDOS | 1.000.001 |
| 50 FONDO DE CONTINGENCIA PRESUPUESTARIA | 1.000.000 |
| 500 FONDO DE CONTINGENCIA PRESUPUESTARIA | 1.000.000 |
| 50000 FONDO DE CONTINGENCIA PRESUPUESTARIA | 1.000.000 |
| 52 FONDO DE BAJAS POR ADJUDICACIÓN | 1 |
| 520 FONDO DE BAJAS POR ADJUDICACIÓN | 1 |
| 52000 FONDO DE BAJAS POR ADJUDICACIÓN | 1 |

## Estado de gastos por servicios y programas presupuestarios - Presupuestos 2018

# Sección: 13 CONSEJERÍA DE HACIENDA Y ADMIN PUBLICAS

| Servicio / Programa / Subconcepto | Euros |
|---|---|
| **1304 D.G. DE INFORMÁTICA, PATRIM Y TELECOMUN** | **75.338.952** |
| **112D COMUNICACIÓN AUDIOVISUAL** | **14.234.928** |
| 1 GASTOS DE PERSONAL | 442.739 |
| 12 FUNCIONARIOS | 354.699 |
| 120 RETRIBUCIONES BÁSICAS Y COMPLEMENTARIAS | 354.699 |
| 12000 SUELDO | 121.624 |
| 12001 TRIENIOS | 21.755 |
| 12002 COMPLEMENTO DE DESTINO | 72.738 |
| 12003 COMPLEMENTO ESPECÍFICO DEL PUESTO DE TRABAJO | 120.671 |
| 12005 OTRAS REMUNERACIONES | 17.911 |
| 16 CUOTAS,PRESTACIONES Y GASTOS SOCIALES EMPLEADOR | 88.040 |
| 160 CUOTAS SOCIALES | 88.040 |
| 16000 SEGURIDAD SOCIAL | 88.040 |
| 2 GASTOS CORRIENTES EN BIENES Y SERVICIOS | 13.792.189 |
| 21 REPARACIONES, MANTENIMIENTO Y CONSERVACIÓN | 177.141 |
| 213 MAQUINARIA,INSTALACIONES Y UTILLAJE | 176.108 |
| 21301 INSTALACIONES | 176.108 |
| 216 EQUIPOS PARA PROCESOS DE INFORMACIÓN | 306 |
| 21600 EQUIPOS PARA PROCESOS DE INFORMACIÓN | 306 |
| 219 OTRO INMOVILIZADO MATERIAL | 727 |
| 21900 OTRO INMOVILIZADO MATERIAL | 727 |
| 22 MATERIAL, SUMINISTROS Y OTROS | 13.615.048 |
| 220 MATERIAL DE OFICINA | 3.495 |
| 22000 ORDINARIO NO INVENTARIABLE | 2.309 |
| 22001 PRENSA, REVISTAS, LIBROS Y OTRAS PUBLICACIONES | 608 |
| 22002 MATERIAL INFORMÁTICO NO INVENTARIABLE | 578 |
| 221 SUMINISTROS | 16.095 |
| 22100 ENERGÍA ELÉCTRICA | 3.848 |
| 22101 AGUA | 1.987 |
| 22106 PRODUCTOS FARMACÉUTICOS Y MATERIAL SANITARIO | 1.710 |
| 22109 OTROS SUMINISTROS | 8.550 |
| 222 COMUNICACIONES | 3.335 |
| 22200 TELEFÓNICAS | 770 |
| 22201 POSTALES Y TELEGRÁFICAS | 2.565 |
| 223 TRANSPORTES | 855 |
| 22300 TRANSPORTES | 855 |
| 226 GASTOS DIVERSOS | 4.363 |
| 22601 ATENCIONES PROTOCOLARIAS Y REPRESENTATIVAS | 1.013 |
| 22602 PUBLICIDAD Y PROPAGANDA | 338 |
| 22606 REUNIONES, CONFERENCIAS Y CURSOS | 2.337 |
| 22609 OTROS GASTOS DIVERSOS | 675 |
| 227 TRABAJOS REALIZADOS POR OTRAS EMPRESAS Y PROFES. | 13.586.905 |
| 22700 LIMPIEZA Y ASEO | 30 |
| 22709 OTROS | 13.586.875 |

| | |
|---|---|
| **121F EDIFICIOS FORO** | **180.000** |
| 2 GASTOS CORRIENTES EN BIENES Y SERVICIOS | 180.000 |
| 21 REPARACIONES, MANTENIMIENTO Y CONSERVACIÓN | 11.334 |
| 212 EDIFICIOS Y OTRAS CONSTRUCCIONES | 1 |
| 21200 EDIFICIOS | 1 |
| 213 MAQUINARIA,INSTALACIONES Y UTILLAJE | 11.331 |
| 21300 MAQUINARIA | 1.331 |
| 21301 INSTALACIONES | 10.000 |
| 215 MOBILIARIO Y ENSERES | 1 |
| 21500 MOBILIARIO Y ENSERES | 1 |
| 219 OTRO INMOVILIZADO MATERIAL | 1 |
| 21900 OTRO INMOVILIZADO MATERIAL | 1 |
| 22 MATERIAL, SUMINISTROS Y OTROS | 168.366 |
| 220 MATERIAL DE OFICINA | 702 |
| 22000 ORDINARIO NO INVENTARIABLE | 700 |
| 22001 PRENSA, REVISTAS, LIBROS Y OTRAS PUBLICACIONES | 1 |
| 22002 MATERIAL INFORMÁTICO NO INVENTARIABLE | 1 |
| 221 SUMINISTROS | 52.391 |
| 22100 ENERGÍA ELÉCTRICA | 47.490 |
| 22101 AGUA | 4.000 |
| 22103 COMBUSTIBLE Y CARBURANTES PARA AUTOMOCION | 1 |
| 22109 OTROS SUMINISTROS | 900 |
| 222 COMUNICACIONES | 1 |
| 22201 POSTALES Y TELEGRÁFICAS | 1 |
| 223 TRANSPORTES | 1 |
| 22300 TRANSPORTES | 1 |
| 224 PRIMAS DE SEGURO | 1 |
| 22401 DE EDIFICIOS Y LOCALES | 1 |
| 226 GASTOS DIVERSOS | 3 |
| 22602 PUBLICIDAD Y PROPAGANDA | 1 |
| 22606 REUNIONES, CONFERENCIAS Y CURSOS | 1 |
| 22609 OTROS GASTOS DIVERSOS | 1 |
| 227 TRABAJOS REALIZADOS POR OTRAS EMPRESAS Y PROFES. | 115.267 |
| 22700 LIMPIEZA Y ASEO | 72.617 |
| 22701 SEGURIDAD | 42.649 |
| 22706 ESTUDIOS Y TRABAJOS TÉCNICOS | 1 |
| 23 INDEMNIZACIONES POR RAZÓN DEL SERVICIO | 300 |
| 230 DIETAS | 300 |
| 23002 DEL PERSONAL | 300 |
| **121H EDIFICIO ADMINISTRATIVO INFANTE** | **918.044** |
| 1 GASTOS DE PERSONAL | 38.073 |
| 12 FUNCIONARIOS | 30.450 |
| 120 RETRIBUCIONES BÁSICAS Y COMPLEMENTARIAS | 30.450 |
| 12000 SUELDO | 10.236 |
| 12001 TRIENIOS | 2.458 |
| 12002 COMPLEMENTO DE DESTINO | 6.374 |
| 12003 COMPLEMENTO ESPECÍFICO DEL PUESTO DE TRABAJO | 8.667 |
| 12005 OTRAS REMUNERACIONES | 2.715 |

| | |
|---|---|
| 16 CUOTAS,PRESTACIONES Y GASTOS SOCIALES EMPLEADOR | 7.623 |
| 160 CUOTAS SOCIALES | 7.623 |
| 16000 SEGURIDAD SOCIAL | 7.623 |
| 2 GASTOS CORRIENTES EN BIENES Y SERVICIOS | 579.971 |
| 20 ARRENDAMIENTOS Y CÁNONES | 1 |
| 203 ARRENDAMIENTOS MAQUINARIA,INSTALACIONES Y UTILLAJE | 1 |
| 20300 ARRENDAMIENTOS DE MAQUINARIA | 1 |
| 21 REPARACIONES, MANTENIMIENTO Y CONSERVACIÓN | 123.463 |
| 212 EDIFICIOS Y OTRAS CONSTRUCCIONES | 27.751 |
| 21200 EDIFICIOS | 27.751 |
| 213 MAQUINARIA,INSTALACIONES Y UTILLAJE | 92.964 |
| 21300 MAQUINARIA | 8.363 |
| 21301 INSTALACIONES | 84.600 |
| 21302 UTILLAJE | 1 |
| 215 MOBILIARIO Y ENSERES | 2.746 |
| 21500 MOBILIARIO Y ENSERES | 2.746 |
| 216 EQUIPOS PARA PROCESOS DE INFORMACIÓN | 1 |
| 21600 EQUIPOS PARA PROCESOS DE INFORMACIÓN | 1 |
| 219 OTRO INMOVILIZADO MATERIAL | 1 |
| 21900 OTRO INMOVILIZADO MATERIAL | 1 |
| 22 MATERIAL, SUMINISTROS Y OTROS | 456.307 |
| 220 MATERIAL DE OFICINA | 146 |
| 22000 ORDINARIO NO INVENTARIABLE | 144 |
| 22001 PRENSA, REVISTAS, LIBROS Y OTRAS PUBLICACIONES | 1 |
| 22002 MATERIAL INFORMÁTICO NO INVENTARIABLE | 1 |
| 221 SUMINISTROS | 194.183 |
| 22100 ENERGÍA ELÉCTRICA | 158.181 |
| 22101 AGUA | 12.000 |
| 22102 GAS | 19.000 |
| 22103 COMBUSTIBLE Y CARBURANTES PARA AUTOMOCION | 1 |
| 22104 VESTUARIO | 1 |
| 22109 OTROS SUMINISTROS | 5.000 |
| 222 COMUNICACIONES | 102 |
| 22201 POSTALES Y TELEGRÁFICAS | 100 |
| 22202 TÉLEX Y TELEFAX | 1 |
| 22209 OTRAS COMUNICACIONES | 1 |
| 223 TRANSPORTES | 936 |
| 22300 TRANSPORTES | 936 |
| 224 PRIMAS DE SEGURO | 2 |
| 22401 DE EDIFICIOS Y LOCALES | 1 |
| 22409 DE OTROS RIESGOS | 1 |
| 226 GASTOS DIVERSOS | 3 |
| 22602 PUBLICIDAD Y PROPAGANDA | 1 |
| 22606 REUNIONES, CONFERENCIAS Y CURSOS | 1 |
| 22609 OTROS GASTOS DIVERSOS | 1 |
| 227 TRABAJOS REALIZADOS POR OTRAS EMPRESAS Y PROFES. | 260.935 |
| 22700 LIMPIEZA Y ASEO | 260.032 |
| 22701 SEGURIDAD | 1 |

| | |
|---|---|
| 22703 POSTALES | 1 |
| 22706 ESTUDIOS Y TRABAJOS TÉCNICOS | 1 |
| 22709 OTROS | 900 |
| 23 INDEMNIZACIONES POR RAZÓN DEL SERVICIO | 200 |
| 230 DIETAS | 100 |
| 23002 DEL PERSONAL | 100 |
| 231 LOCOMOCIÓN | 100 |
| 23102 DEL PERSONAL | 100 |
| 6 INVERSIONES REALES | 300.000 |
| 63 INVERSIÓN DE REPOSICION ASOCIADA FUNC.OPERAT.SERV. | 300.000 |
| 632 INSTALACIONES TÉCNICAS | 300.000 |
| 63200 INSTALACIONES TÉCNICAS | 300.000 |
| **126D PARQUE MÓVIL REGIONAL** | **3.744.757** |
| 1 GASTOS DE PERSONAL | 2.463.855 |
| 12 FUNCIONARIOS | 1.680.358 |
| 120 RETRIBUCIONES BÁSICAS Y COMPLEMENTARIAS | 1.666.372 |
| 12000 SUELDO | 537.972 |
| 12001 TRIENIOS | 113.936 |
| 12002 COMPLEMENTO DE DESTINO | 349.175 |
| 12003 COMPLEMENTO ESPECÍFICO DEL PUESTO DE TRABAJO | 506.452 |
| 12005 OTRAS REMUNERACIONES | 158.837 |
| 121 RETRIBUCIONES POR SUSTITUCION DE FUNCIONARIOS | 4.628 |
| 12100 SUELDO | 4.628 |
| 124 RETRIBUC. FUNCION. INTERINOS SIN ADSCRIP.A PUESTOS | 9.358 |
| 12400 SUELDO | 9.358 |
| 15 INCENTIVOS AL RENDIMIENTO | 274.741 |
| 151 GRATIFICACIONES | 274.741 |
| 15100 GRATIFICACIONES POR SERVICIOS EXTRAORDINARIOS | 274.741 |
| 16 CUOTAS,PRESTACIONES Y GASTOS SOCIALES EMPLEADOR | 508.756 |
| 160 CUOTAS SOCIALES | 508.756 |
| 16000 SEGURIDAD SOCIAL | 508.756 |
| 2 GASTOS CORRIENTES EN BIENES Y SERVICIOS | 1.100.902 |
| 20 ARRENDAMIENTOS Y CÁNONES | 5.000 |
| 204 ARRENDAMIENTOS DE MATERIAL DE TRANSPORTE | 5.000 |
| 20400 ARRENDAMIENTOS DE MATERIAL DE TRANSPORTE | 5.000 |
| 21 REPARACIONES, MANTENIMIENTO Y CONSERVACIÓN | 119.542 |
| 212 EDIFICIOS Y OTRAS CONSTRUCCIONES | 1.600 |
| 21200 EDIFICIOS | 1.600 |
| 213 MAQUINARIA,INSTALACIONES Y UTILLAJE | 28.900 |
| 21300 MAQUINARIA | 12.000 |
| 21301 INSTALACIONES | 16.500 |
| 21302 UTILLAJE | 400 |
| 214 ELEMENTOS DE TRANSPORTE | 80.000 |
| 21400 ELEMENTOS DE TRANSPORTE | 80.000 |
| 215 MOBILIARIO Y ENSERES | 7.042 |
| 21500 MOBILIARIO Y ENSERES | 7.042 |
| 216 EQUIPOS PARA PROCESOS DE INFORMACIÓN | 2.000 |

| | |
|---|---|
| 21600 EQUIPOS PARA PROCESOS DE INFORMACIÓN | 2.000 |
| 22 MATERIAL, SUMINISTROS Y OTROS | 929.284 |
| 220 MATERIAL DE OFICINA | 2.200 |
| 22000 ORDINARIO NO INVENTARIABLE | 1.700 |
| 22001 PRENSA, REVISTAS, LIBROS Y OTRAS PUBLICACIONES | 500 |
| 221 SUMINISTROS | 541.562 |
| 22100 ENERGÍA ELÉCTRICA | 67.154 |
| 22101 AGUA | 5.000 |
| 22103 COMBUSTIBLE Y CARBURANTES PARA AUTOMOCION | 269.408 |
| 22104 VESTUARIO | 9.500 |
| 22109 OTROS SUMINISTROS | 190.500 |
| 224 PRIMAS DE SEGURO | 254.506 |
| 22401 DE EDIFICIOS Y LOCALES | 200 |
| 22402 DE VEHÍCULOS | 250.775 |
| 22409 DE OTROS RIESGOS | 3.531 |
| 225 TRIBUTOS | 93.600 |
| 22500 ESTATALES | 1.000 |
| 22501 AUTONÓMICOS | 400 |
| 22502 LOCALES | 92.200 |
| 226 GASTOS DIVERSOS | 2.825 |
| 22606 REUNIONES, CONFERENCIAS Y CURSOS | 100 |
| 22609 OTROS GASTOS DIVERSOS | 2.725 |
| 227 TRABAJOS REALIZADOS POR OTRAS EMPRESAS Y PROFES. | 34.591 |
| 22700 LIMPIEZA Y ASEO | 22.959 |
| 22701 SEGURIDAD | 1.032 |
| 22703 POSTALES | 100 |
| 22706 ESTUDIOS Y TRABAJOS TÉCNICOS | 8.000 |
| 22709 OTROS | 2.500 |
| 23 INDEMNIZACIONES POR RAZÓN DEL SERVICIO | 47.076 |
| 230 DIETAS | 36.876 |
| 23002 DEL PERSONAL | 36.876 |
| 231 LOCOMOCIÓN | 10.200 |
| 23102 DEL PERSONAL | 10.200 |
| 6 INVERSIONES REALES | 180.000 |
| 62 INVERSIÓN NUEVA ASOCIADA FUNCIONAM.OPERATIVO SERV. | 180.000 |
| 628 ELEMENTOS DE TRANSPORTE | 180.000 |
| 62800 ELEMENTOS DE TRANSPORTE | 180.000 |
| **126F VIGILANCIA, SEGURIDAD Y CONTROL ACCESOS** | **3.815.244** |
| 1 GASTOS DE PERSONAL | 3.665.244 |
| 12 FUNCIONARIOS | 2.028.161 |
| 120 RETRIBUCIONES BÁSICAS Y COMPLEMENTARIAS | 1.958.229 |
| 12000 SUELDO | 726.579 |
| 12001 TRIENIOS | 150.303 |
| 12002 COMPLEMENTO DE DESTINO | 419.199 |
| 12003 COMPLEMENTO ESPECÍFICO DEL PUESTO DE TRABAJO | 443.913 |
| 12005 OTRAS REMUNERACIONES | 218.235 |
| 121 RETRIBUCIONES POR SUSTITUCION DE FUNCIONARIOS | 69.791 |
| 12100 SUELDO | 68.471 |

| | |
|---|---|
| 12102 COMPLEMENTO DE DESTINO | 406 |
| 12103 COMPLEMENTO ESPECÍFICO DEL PUESTO DE TRABAJO | 711 |
| 12105 OTRAS REMUNERACIONES | 203 |
| 124 RETRIBUC. FUNCION. INTERINOS SIN ADSCRIP.A PUESTOS | 141 |
| 12400 SUELDO | 1 |
| 12401 TRIENIOS | 1 |
| 12402 COMPLEMENTO DE DESTINO | 2 |
| 12403 COMPLEMENTO ESPECIFICO DEL PUESTO DE TRABAJO | 99 |
| 12405 OTRAS REMUNERACIONES | 38 |
| 15 INCENTIVOS AL RENDIMIENTO | 829.347 |
| 151 GRATIFICACIONES | 829.347 |
| 15100 GRATIFICACIONES POR SERVICIOS EXTRAORDINARIOS | 829.347 |
| 16 CUOTAS,PRESTACIONES Y GASTOS SOCIALES EMPLEADOR | 807.736 |
| 160 CUOTAS SOCIALES | 807.736 |
| 16000 SEGURIDAD SOCIAL | 807.736 |
| 2 GASTOS CORRIENTES EN BIENES Y SERVICIOS | 150.000 |
| 21 REPARACIONES, MANTENIMIENTO Y CONSERVACIÓN | 53.651 |
| 213 MAQUINARIA,INSTALACIONES Y UTILLAJE | 53.551 |
| 21300 MAQUINARIA | 15.863 |
| 21301 INSTALACIONES | 37.588 |
| 21302 UTILLAJE | 100 |
| 215 MOBILIARIO Y ENSERES | 100 |
| 21500 MOBILIARIO Y ENSERES | 100 |
| 22 MATERIAL, SUMINISTROS Y OTROS | 96.349 |
| 220 MATERIAL DE OFICINA | 3.000 |
| 22000 ORDINARIO NO INVENTARIABLE | 3.000 |
| 221 SUMINISTROS | 24.237 |
| 22104 VESTUARIO | 19.237 |
| 22109 OTROS SUMINISTROS | 5.000 |
| 222 COMUNICACIONES | 1.000 |
| 22201 POSTALES Y TELEGRÁFICAS | 1.000 |
| 226 GASTOS DIVERSOS | 11.112 |
| 22606 REUNIONES, CONFERENCIAS Y CURSOS | 8.112 |
| 22609 OTROS GASTOS DIVERSOS | 3.000 |
| 227 TRABAJOS REALIZADOS POR OTRAS EMPRESAS Y PROFES. | 57.000 |
| 22701 SEGURIDAD | 50.000 |
| 22706 ESTUDIOS Y TRABAJOS TÉCNICOS | 2.000 |
| 22709 OTROS | 5.000 |
| **126J CENTRO REGIONAL DE INFORMATICA** | **34.830.464** |
| 1 GASTOS DE PERSONAL | 9.039.723 |
| 12 FUNCIONARIOS | 7.257.597 |
| 120 RETRIBUCIONES BÁSICAS Y COMPLEMENTARIAS | 7.119.640 |
| 12000 SUELDO | 2.460.112 |
| 12001 TRIENIOS | 547.469 |
| 12002 COMPLEMENTO DE DESTINO | 1.470.159 |
| 12003 COMPLEMENTO ESPECÍFICO DEL PUESTO DE TRABAJO | 2.275.608 |
| 12005 OTRAS REMUNERACIONES | 366.292 |
| 121 RETRIBUCIONES POR SUSTITUCION DE FUNCIONARIOS | 107.810 |

| | |
|---|---|
| 12100 SUELDO | 100.678 |
| 12101 TRIENIOS | 5.184 |
| 12102 COMPLEMENTO DE DESTINO | 204 |
| 12103 COMPLEMENTO ESPECÍFICO DEL PUESTO DE TRABAJO | 1.606 |
| 12105 OTRAS REMUNERACIONES | 138 |
| 124 RETRIBUC. FUNCION. INTERINOS SIN ADSCRIP.A PUESTOS | 30.147 |
| 12400 SUELDO | 30.000 |
| 12403 COMPLEMENTO ESPECIFICO DEL PUESTO DE TRABAJO | 102 |
| 12405 OTRAS REMUNERACIONES | 45 |
| 13 LABORALES | 151 |
| 131 LABORAL TEMPORAL | 151 |
| 13100 SALARIOS | 1 |
| 13101 ANTIGÜEDAD | 1 |
| 13102 COMPLEMENTO DE PUESTO DE TRABAJO | 103 |
| 13103 OTRAS REMUNERACIONES | 46 |
| 16 CUOTAS,PRESTACIONES Y GASTOS SOCIALES EMPLEADOR | 1.781.975 |
| 160 CUOTAS SOCIALES | 1.781.975 |
| 16000 SEGURIDAD SOCIAL | 1.781.975 |
| 2 GASTOS CORRIENTES EN BIENES Y SERVICIOS | 15.447.617 |
| 21 REPARACIONES, MANTENIMIENTO Y CONSERVACIÓN | 531.232 |
| 213 MAQUINARIA,INSTALACIONES Y UTILLAJE | 1 |
| 21301 INSTALACIONES | 1 |
| 216 EQUIPOS PARA PROCESOS DE INFORMACIÓN | 531.231 |
| 21600 EQUIPOS PARA PROCESOS DE INFORMACIÓN | 531.231 |
| 22 MATERIAL, SUMINISTROS Y OTROS | 14.912.385 |
| 220 MATERIAL DE OFICINA | 1.311.019 |
| 22000 ORDINARIO NO INVENTARIABLE | 1.294.660 |
| 22001 PRENSA, REVISTAS, LIBROS Y OTRAS PUBLICACIONES | 1.345 |
| 22002 MATERIAL INFORMÁTICO NO INVENTARIABLE | 15.014 |
| 221 SUMINISTROS | 8.000 |
| 22109 OTROS SUMINISTROS | 8.000 |
| 222 COMUNICACIONES | 4.732.706 |
| 22200 TELEFÓNICAS | 4.256.540 |
| 22201 POSTALES Y TELEGRÁFICAS | 200 |
| 22209 OTRAS COMUNICACIONES | 475.966 |
| 223 TRANSPORTES | 5.000 |
| 22300 TRANSPORTES | 5.000 |
| 224 PRIMAS DE SEGURO | 200 |
| 22402 DE VEHÍCULOS | 200 |
| 226 GASTOS DIVERSOS | 1.416 |
| 22601 ATENCIONES PROTOCOLARIAS Y REPRESENTATIVAS | 100 |
| 22602 PUBLICIDAD Y PROPAGANDA | 1 |
| 22606 REUNIONES, CONFERENCIAS Y CURSOS | 500 |
| 22609 OTROS GASTOS DIVERSOS | 815 |
| 227 TRABAJOS REALIZADOS POR OTRAS EMPRESAS Y PROFES. | 8.854.044 |
| 22706 ESTUDIOS Y TRABAJOS TÉCNICOS | 500 |
| 22707 ESTUDIOS Y TRAB.TECN. INFORMATIC.YPROCESO DE DATOS | 8.853.044 |
| 22709 OTROS | 500 |

| | |
|---|---|
| 23 INDEMNIZACIONES POR RAZÓN DEL SERVICIO | 4.000 |
| 230 DIETAS | 2.000 |
| 23001 REEMBOLSO DE GASTOS DE ALTOS CARGOS | 1.000 |
| 23002 DEL PERSONAL | 1.000 |
| 231 LOCOMOCIÓN | 2.000 |
| 23101 DE ALTOS CARGOS | 1.000 |
| 23102 DEL PERSONAL | 1.000 |
| 6 INVERSIONES REALES | 10.343.124 |
| 62 INVERSIÓN NUEVA ASOCIADA FUNCIONAM.OPERATIVO SERV. | 1.393.807 |
| 622 INSTALACIONES TÉCNICAS | 2 |
| 62200 INSTALACIONES TÉCNICAS | 2 |
| 626 MOBILIARIO Y ENSERES | 1.000 |
| 62600 MOBILIARIO Y ENSERES | 1.000 |
| 627 EQUIPOS PARA PROCESOS DE INFORMACIÓN | 892.803 |
| 62700 EQUIPOS PARA PROCESOS DE INFORMACIÓN | 892.803 |
| 629 OTROS ACTIVOS MATERIALES | 500.002 |
| 62900 OTROS ACTIVOS MATERIALES | 500.002 |
| 64 GASTOS DE INVERSIONES DE CARÁCTER INMATERIAL | 8.949.317 |
| 645 APLICACIONES INFORMÁTICAS | 8.222.151 |
| 64500 APLICACIONES INFORMÁTICAS | 8.222.151 |
| 649 OTRO INMOVILIZADO INMATERIAL | 727.166 |
| 64900 OTRO INMOVILIZADO INMATERIAL | 727.166 |
| **521A ORDENACIÓN Y FOMENTO TELECOMUNIC.Y SOCIEDAD INFORM** | **9.498.109** |
| 1 GASTOS DE PERSONAL | 446.630 |
| 10 ALTOS CARGOS | 55.232 |
| 100 RETRIBUCIONES BÁSICAS Y OTRAS REMUNERACIONES | 55.232 |
| 10000 RETRIBUCIONES BÁSICAS | 17.353 |
| 10001 OTRAS REMUNERACIONES | 37.879 |
| 12 FUNCIONARIOS | 301.216 |
| 120 RETRIBUCIONES BÁSICAS Y COMPLEMENTARIAS | 301.216 |
| 12000 SUELDO | 99.859 |
| 12001 TRIENIOS | 17.148 |
| 12002 COMPLEMENTO DE DESTINO | 58.655 |
| 12003 COMPLEMENTO ESPECÍFICO DEL PUESTO DE TRABAJO | 111.267 |
| 12005 OTRAS REMUNERACIONES | 14.287 |
| 16 CUOTAS,PRESTACIONES Y GASTOS SOCIALES EMPLEADOR | 90.182 |
| 160 CUOTAS SOCIALES | 90.182 |
| 16000 SEGURIDAD SOCIAL | 90.182 |
| 2 GASTOS CORRIENTES EN BIENES Y SERVICIOS | 36.951 |
| 20 ARRENDAMIENTOS Y CÁNONES | 1 |
| 202 ARRENDAMIENTOS DE EDIFICIOS Y OTRAS CONSTRUCCIONES | 1 |
| 20200 ARRENDAMIENTOS DE EDIFICIOS | 1 |
| 21 REPARACIONES, MANTENIMIENTO Y CONSERVACIÓN | 7.704 |
| 212 EDIFICIOS Y OTRAS CONSTRUCCIONES | 1 |
| 21200 EDIFICIOS | 1 |
| 213 MAQUINARIA,INSTALACIONES Y UTILLAJE | 6.501 |
| 21300 MAQUINARIA | 6.501 |

| | |
|---|---|
| 214 ELEMENTOS DE TRANSPORTE | 1 |
| 21400 ELEMENTOS DE TRANSPORTE | 1 |
| 215 MOBILIARIO Y ENSERES | 1.200 |
| 21500 MOBILIARIO Y ENSERES | 1.200 |
| 216 EQUIPOS PARA PROCESOS DE INFORMACIÓN | 1 |
| 21600 EQUIPOS PARA PROCESOS DE INFORMACIÓN | 1 |
| 22 MATERIAL, SUMINISTROS Y OTROS | 26.264 |
| 220 MATERIAL DE OFICINA | 1.501 |
| 22000 ORDINARIO NO INVENTARIABLE | 300 |
| 22001 PRENSA, REVISTAS, LIBROS Y OTRAS PUBLICACIONES | 1 |
| 22002 MATERIAL INFORMÁTICO NO INVENTARIABLE | 1.200 |
| 221 SUMINISTROS | 16.473 |
| 22100 ENERGÍA ELÉCTRICA | 11.000 |
| 22101 AGUA | 1 |
| 22103 COMBUSTIBLE Y CARBURANTES PARA AUTOMOCION | 3.500 |
| 22104 VESTUARIO | 1 |
| 22106 PRODUCTOS FARMACÉUTICOS Y MATERIAL SANITARIO | 80 |
| 22109 OTROS SUMINISTROS | 1.891 |
| 222 COMUNICACIONES | 502 |
| 22200 TELEFÓNICAS | 1 |
| 22201 POSTALES Y TELEGRÁFICAS | 500 |
| 22202 TÉLEX Y TELEFAX | 1 |
| 223 TRANSPORTES | 1 |
| 22300 TRANSPORTES | 1 |
| 224 PRIMAS DE SEGURO | 91 |
| 22409 DE OTROS RIESGOS | 91 |
| 226 GASTOS DIVERSOS | 6.767 |
| 22601 ATENCIONES PROTOCOLARIAS Y REPRESENTATIVAS | 540 |
| 22602 PUBLICIDAD Y PROPAGANDA | 1 |
| 22606 REUNIONES, CONFERENCIAS Y CURSOS | 26 |
| 22609 OTROS GASTOS DIVERSOS | 6.200 |
| 227 TRABAJOS REALIZADOS POR OTRAS EMPRESAS Y PROFES. | 929 |
| 22700 LIMPIEZA Y ASEO | 1 |
| 22701 SEGURIDAD | 1 |
| 22706 ESTUDIOS Y TRABAJOS TÉCNICOS | 701 |
| 22709 OTROS | 226 |
| 23 INDEMNIZACIONES POR RAZÓN DEL SERVICIO | 2.982 |
| 230 DIETAS | 1.654 |
| 23001 REEMBOLSO DE GASTOS DE ALTOS CARGOS | 736 |
| 23002 DEL PERSONAL | 918 |
| 231 LOCOMOCIÓN | 1.328 |
| 23101 DE ALTOS CARGOS | 25 |
| 23102 DEL PERSONAL | 1.303 |
| 4 TRANSFERENCIAS CORRIENTES | 898.967 |
| 43 A CONSORCIOS Y FUNDACIONES DE LA CARM | 898.967 |
| 431 A FUNDACIONES DE LA CARM | 898.967 |
| 43106 A LA FUNDACIÓN INTEGRA | 898.967 |
| 6 INVERSIONES REALES | 1.918.727 |

| | |
|---|---|
| 62 INVERSIÓN NUEVA ASOCIADA FUNCIONAM.OPERATIVO SERV. | 1.000.000 |
| 622 INSTALACIONES TÉCNICAS | 1.000.000 |
| 62200 INSTALACIONES TÉCNICAS | 1.000.000 |
| 64 GASTOS DE INVERSIONES DE CARÁCTER INMATERIAL | 918.727 |
| 645 APLICACIONES INFORMÁTICAS | 918.727 |
| 64500 APLICACIONES INFORMÁTICAS | 918.727 |
| 7 TRANSFERENCIAS DE CAPITAL | 3.696.834 |
| 73 A CONSORCIOS Y FUNDACIONES DE LA CARM | 1.953.895 |
| 731 A FUNDACIONES DE LA CARM | 1.953.895 |
| 73106 A LA FUNDACIÓN INTEGRA | 1.953.895 |
| 74 A E.P.E.,OTRAS ENTIDADES DE Dº PBCO.Y SOC.MERCANT. | 1.056.559 |
| 740 A E.P.E. Y OTRAS ENTIDADES DE Dº PBCO. DE LA CARM | 1.056.559 |
| 74005 AL SERVICIO MURCIANO DE SALUD | 1.056.559 |
| 77 A EMPRESAS PRIVADAS | 686.380 |
| 777 A ENTID.Y ACTIV. EN ÁREA INVEST.,TECNOL.,COMUN.,TR | 686.380 |
| 77720 ACTUACIONES EN MAT.TELECOMUNICACIONES Y SOC.INFORM | 686.380 |
| 9 PASIVOS FINANCIEROS | 2.500.000 |
| 91 AMORTIZACIÓN DE PRÉSTAMOS EN MONEDA NACIONAL | 2.500.000 |
| 911 A LARGO PLAZO | 2.500.000 |
| 91100 A LARGO PLAZO | 2.500.000 |
| **612E GESTIÓN DEL PATRIMONIO DE LA COMUNIDAD AUTÓNOMA** | **8.117.406** |
| 1 GASTOS DE PERSONAL | 1.251.271 |
| 10 ALTOS CARGOS | 55.166 |
| 100 RETRIBUCIONES BÁSICAS Y OTRAS REMUNERACIONES | 55.166 |
| 10000 RETRIBUCIONES BÁSICAS | 17.287 |
| 10001 OTRAS REMUNERACIONES | 37.879 |
| 12 FUNCIONARIOS | 956.420 |
| 120 RETRIBUCIONES BÁSICAS Y COMPLEMENTARIAS | 956.253 |
| 12000 SUELDO | 296.905 |
| 12001 TRIENIOS | 88.280 |
| 12002 COMPLEMENTO DE DESTINO | 198.609 |
| 12003 COMPLEMENTO ESPECÍFICO DEL PUESTO DE TRABAJO | 317.672 |
| 12005 OTRAS REMUNERACIONES | 54.787 |
| 121 RETRIBUCIONES POR SUSTITUCION DE FUNCIONARIOS | 167 |
| 12103 COMPLEMENTO ESPECÍFICO DEL PUESTO DE TRABAJO | 129 |
| 12105 OTRAS REMUNERACIONES | 38 |
| 16 CUOTAS,PRESTACIONES Y GASTOS SOCIALES EMPLEADOR | 239.685 |
| 160 CUOTAS SOCIALES | 239.685 |
| 16000 SEGURIDAD SOCIAL | 239.685 |
| 2 GASTOS CORRIENTES EN BIENES Y SERVICIOS | 4.851.135 |
| 20 ARRENDAMIENTOS Y CÁNONES | 38.001 |
| 202 ARRENDAMIENTOS DE EDIFICIOS Y OTRAS CONSTRUCCIONES | 38.001 |
| 20200 ARRENDAMIENTOS DE EDIFICIOS | 38.001 |
| 21 REPARACIONES, MANTENIMIENTO Y CONSERVACIÓN | 154.823 |
| 212 EDIFICIOS Y OTRAS CONSTRUCCIONES | 92.172 |
| 21200 EDIFICIOS | 87.000 |
| 21201 OTRAS CONSTRUCCIONES | 5.172 |

| | |
|---|---|
| 213 MAQUINARIA,INSTALACIONES Y UTILLAJE | 50.751 |
| 21300 MAQUINARIA | 500 |
| 21301 INSTALACIONES | 50.125 |
| 21302 UTILLAJE | 126 |
| 214 ELEMENTOS DE TRANSPORTE | 900 |
| 21400 ELEMENTOS DE TRANSPORTE | 900 |
| 215 MOBILIARIO Y ENSERES | 10.000 |
| 21500 MOBILIARIO Y ENSERES | 10.000 |
| 216 EQUIPOS PARA PROCESOS DE INFORMACIÓN | 1.000 |
| 21600 EQUIPOS PARA PROCESOS DE INFORMACIÓN | 1.000 |
| 22 MATERIAL, SUMINISTROS Y OTROS | 4.644.811 |
| 220 MATERIAL DE OFICINA | 7.001 |
| 22000 ORDINARIO NO INVENTARIABLE | 6.000 |
| 22001 PRENSA, REVISTAS, LIBROS Y OTRAS PUBLICACIONES | 1 |
| 22002 MATERIAL INFORMÁTICO NO INVENTARIABLE | 1.000 |
| 221 SUMINISTROS | 59.250 |
| 22100 ENERGÍA ELÉCTRICA | 42.450 |
| 22101 AGUA | 11.200 |
| 22103 COMBUSTIBLE Y CARBURANTES PARA AUTOMOCION | 600 |
| 22109 OTROS SUMINISTROS | 5.000 |
| 222 COMUNICACIONES | 10.228 |
| 22200 TELEFÓNICAS | 1 |
| 22201 POSTALES Y TELEGRÁFICAS | 10.227 |
| 223 TRANSPORTES | 1 |
| 22300 TRANSPORTES | 1 |
| 224 PRIMAS DE SEGURO | 53.501 |
| 22401 DE EDIFICIOS Y LOCALES | 40.501 |
| 22409 DE OTROS RIESGOS | 13.000 |
| 225 TRIBUTOS | 4.360.760 |
| 22500 ESTATALES | 125 |
| 22502 LOCALES | 4.360.635 |
| 226 GASTOS DIVERSOS | 30.000 |
| 22601 ATENCIONES PROTOCOLARIAS Y REPRESENTATIVAS | 896 |
| 22602 PUBLICIDAD Y PROPAGANDA | 1.463 |
| 22605 REMUNERACIONES A AGENTES MEDIADORES INDEPENDIENTES | 5.574 |
| 22606 REUNIONES, CONFERENCIAS Y CURSOS | 21.571 |
| 22609 OTROS GASTOS DIVERSOS | 496 |
| 227 TRABAJOS REALIZADOS POR OTRAS EMPRESAS Y PROFES. | 124.070 |
| 22700 LIMPIEZA Y ASEO | 23.105 |
| 22701 SEGURIDAD | 60.000 |
| 22702 VALORACIONES Y PERITAJES | 4.500 |
| 22703 POSTALES | 4.500 |
| 22706 ESTUDIOS Y TRABAJOS TÉCNICOS | 15.642 |
| 22709 OTROS | 16.323 |
| 23 INDEMNIZACIONES POR RAZÓN DEL SERVICIO | 13.500 |
| 230 DIETAS | 4.500 |
| 23001 REEMBOLSO DE GASTOS DE ALTOS CARGOS | 1.345 |
| 23002 DEL PERSONAL | 3.155 |

| | |
|---|---|
| 231 LOCOMOCIÓN | 9.000 |
| 23101 DE ALTOS CARGOS | 3.436 |
| 23102 DEL PERSONAL | 5.564 |
| 6 INVERSIONES REALES | 2.015.000 |
| 63 INVERSIÓN DE REPOSICION ASOCIADA FUNC.OPERAT.SERV. | 215.000 |
| 631 EDIFICIOS Y OTRAS CONSTRUCCIONES | 215.000 |
| 63100 EDIFICIOS | 215.000 |
| 67 INVERSIÓN EN BIENES PATRIMONIO HISTÓR.,ARTÍST.Y CU | 1.800.000 |
| 671 RESTAURACIÓN BIENES INMUEBL.DEL PATRIM.HIST.,ARTÍS | 1.800.000 |
| 67100 BIENES INMUEBLES DE TITULARIDAD PROPIA | 1.800.000 |

## Estado de gastos por servicios y programas presupuestarios - Presupuestos 2018

# Sección: 13 CONSEJERÍA DE HACIENDA Y ADMIN PUBLICAS

| Servicio / Programa / Subconcepto | Euros |
|---|---|
| **1305 INTERVENCIÓN GENERAL** | **5.700.490** |
| **612C CONTROL INTERNO Y CONTABILIDAD PÚBLICA** | **5.700.490** |
| 1 GASTOS DE PERSONAL | 4.497.540 |
| 10 ALTOS CARGOS | 64.339 |
| 100 RETRIBUCIONES BÁSICAS Y OTRAS REMUNERACIONES | 64.339 |
| 10000 RETRIBUCIONES BÁSICAS | 17.740 |
| 10001 OTRAS REMUNERACIONES | 46.599 |
| 12 FUNCIONARIOS | 3.622.908 |
| 120 RETRIBUCIONES BÁSICAS Y COMPLEMENTARIAS | 3.622.908 |
| 12000 SUELDO | 1.078.399 |
| 12001 TRIENIOS | 305.408 |
| 12002 COMPLEMENTO DE DESTINO | 773.116 |
| 12003 COMPLEMENTO ESPECÍFICO DEL PUESTO DE TRABAJO | 1.263.387 |
| 12005 OTRAS REMUNERACIONES | 202.598 |
| 16 CUOTAS,PRESTACIONES Y GASTOS SOCIALES EMPLEADOR | 810.293 |
| 160 CUOTAS SOCIALES | 809.293 |
| 16000 SEGURIDAD SOCIAL | 809.293 |
| 162 GASTOS SOCIALES DEL PERSONAL | 1.000 |
| 16200 FORMACIÓN Y PERFECCIONAMIENTO DEL PERSONAL | 1.000 |
| 2 GASTOS CORRIENTES EN BIENES Y SERVICIOS | 1.202.950 |
| 21 REPARACIONES, MANTENIMIENTO Y CONSERVACIÓN | 2.500 |
| 213 MAQUINARIA,INSTALACIONES Y UTILLAJE | 1.500 |
| 21300 MAQUINARIA | 500 |
| 21301 INSTALACIONES | 1.000 |
| 215 MOBILIARIO Y ENSERES | 1.000 |
| 21500 MOBILIARIO Y ENSERES | 1.000 |
| 22 MATERIAL, SUMINISTROS Y OTROS | 1.191.450 |
| 220 MATERIAL DE OFICINA | 8.600 |
| 22000 ORDINARIO NO INVENTARIABLE | 6.000 |
| 22001 PRENSA, REVISTAS, LIBROS Y OTRAS PUBLICACIONES | 2.000 |
| 22002 MATERIAL INFORMÁTICO NO INVENTARIABLE | 600 |
| 221 SUMINISTROS | 7.304 |
| 22100 ENERGÍA ELÉCTRICA | 5.500 |
| 22109 OTROS SUMINISTROS | 1.804 |
| 222 COMUNICACIONES | 6.000 |
| 22201 POSTALES Y TELEGRÁFICAS | 6.000 |
| 223 TRANSPORTES | 609 |
| 22300 TRANSPORTES | 609 |
| 226 GASTOS DIVERSOS | 3.935 |
| 22606 REUNIONES, CONFERENCIAS Y CURSOS | 985 |
| 22609 OTROS GASTOS DIVERSOS | 2.950 |
| 227 TRABAJOS REALIZADOS POR OTRAS EMPRESAS Y PROFES. | 1.165.002 |
| 22700 LIMPIEZA Y ASEO | 6.000 |
| 22703 POSTALES | 1.002 |

| | |
|---|---|
| 22706 ESTUDIOS Y TRABAJOS TÉCNICOS | 1.150.000 |
| 22709 OTROS | 8.000 |
| 23 INDEMNIZACIONES POR RAZÓN DEL SERVICIO | 9.000 |
| 230 DIETAS | 4.000 |
| 23001 REEMBOLSO DE GASTOS DE ALTOS CARGOS | 1.000 |
| 23002 DEL PERSONAL | 3.000 |
| 231 LOCOMOCIÓN | 5.000 |
| 23101 DE ALTOS CARGOS | 1.000 |
| 23102 DEL PERSONAL | 4.000 |

## Estado de gastos por servicios y programas presupuestarios - Presupuestos 2018

# Sección: 13 CONSEJERÍA DE HACIENDA Y ADMIN PUBLICAS

| Servicio / Programa / Subconcepto | Euros |
|---|---|
| **1306 D.G. ADMINISTRACIÓN LOCAL** | **12.348.453** |
| **124A ASESORAMIENTO Y ASISTENCIA TÉCNICA A MUNICIPIOS** | **1.192.559** |
| 1 GASTOS DE PERSONAL | 1.042.559 |
| 10 ALTOS CARGOS | 55.166 |
| 100 RETRIBUCIONES BÁSICAS Y OTRAS REMUNERACIONES | 55.166 |
| 10000 RETRIBUCIONES BÁSICAS | 17.287 |
| 10001 OTRAS REMUNERACIONES | 37.879 |
| 12 FUNCIONARIOS | 792.238 |
| 120 RETRIBUCIONES BÁSICAS Y COMPLEMENTARIAS | 792.238 |
| 12000 SUELDO | 249.698 |
| 12001 TRIENIOS | 47.489 |
| 12002 COMPLEMENTO DE DESTINO | 173.566 |
| 12003 COMPLEMENTO ESPECÍFICO DEL PUESTO DE TRABAJO | 273.287 |
| 12005 OTRAS REMUNERACIONES | 48.198 |
| 16 CUOTAS,PRESTACIONES Y GASTOS SOCIALES EMPLEADOR | 195.155 |
| 160 CUOTAS SOCIALES | 195.155 |
| 16000 SEGURIDAD SOCIAL | 195.155 |
| 2 GASTOS CORRIENTES EN BIENES Y SERVICIOS | 150.000 |
| 21 REPARACIONES, MANTENIMIENTO Y CONSERVACIÓN | 2.328 |
| 212 EDIFICIOS Y OTRAS CONSTRUCCIONES | 695 |
| 21200 EDIFICIOS | 695 |
| 213 MAQUINARIA,INSTALACIONES Y UTILLAJE | 1.000 |
| 21300 MAQUINARIA | 1.000 |
| 215 MOBILIARIO Y ENSERES | 500 |
| 21500 MOBILIARIO Y ENSERES | 500 |
| 216 EQUIPOS PARA PROCESOS DE INFORMACIÓN | 133 |
| 21600 EQUIPOS PARA PROCESOS DE INFORMACIÓN | 133 |
| 22 MATERIAL, SUMINISTROS Y OTROS | 137.672 |
| 220 MATERIAL DE OFICINA | 22.469 |
| 22000 ORDINARIO NO INVENTARIABLE | 6.506 |
| 22001 PRENSA, REVISTAS, LIBROS Y OTRAS PUBLICACIONES | 12.963 |
| 22002 MATERIAL INFORMÁTICO NO INVENTARIABLE | 3.000 |
| 221 SUMINISTROS | 2.475 |
| 22109 OTROS SUMINISTROS | 2.475 |
| 222 COMUNICACIONES | 2.072 |
| 22201 POSTALES Y TELEGRÁFICAS | 2.072 |
| 224 PRIMAS DE SEGURO | 3.500 |
| 22409 DE OTROS RIESGOS | 3.500 |
| 226 GASTOS DIVERSOS | 4.656 |
| 22601 ATENCIONES PROTOCOLARIAS Y REPRESENTATIVAS | 1.500 |
| 22602 PUBLICIDAD Y PROPAGANDA | 12 |
| 22606 REUNIONES, CONFERENCIAS Y CURSOS | 3.000 |
| 22609 OTROS GASTOS DIVERSOS | 144 |
| 227 TRABAJOS REALIZADOS POR OTRAS EMPRESAS Y PROFES. | 102.500 |

| | |
|---|---|
| 22703 POSTALES | 500 |
| 22706 ESTUDIOS Y TRABAJOS TÉCNICOS | 100.000 |
| 22709 OTROS | 2.000 |
| 23 INDEMNIZACIONES POR RAZÓN DEL SERVICIO | 10.000 |
| 230 DIETAS | 4.000 |
| 23001 REEMBOLSO DE GASTOS DE ALTOS CARGOS | 2.000 |
| 23002 DEL PERSONAL | 2.000 |
| 231 LOCOMOCIÓN | 6.000 |
| 23101 DE ALTOS CARGOS | 3.000 |
| 23102 DEL PERSONAL | 3.000 |
| **444A PLAN DE COOPERACIÓN LOCAL** | **11.155.894** |
| 2 GASTOS CORRIENTES EN BIENES Y SERVICIOS | 2.999 |
| 22 MATERIAL, SUMINISTROS Y OTROS | 2.999 |
| 227 TRABAJOS REALIZADOS POR OTRAS EMPRESAS Y PROFES. | 2.999 |
| 22706 ESTUDIOS Y TRABAJOS TÉCNICOS | 2.999 |
| 4 TRANSFERENCIAS CORRIENTES | 2.802.895 |
| 46 AL SECTOR PÚBLICO LOCAL | 2.602.895 |
| 468 A ENTID.Y ACTIV. EN ÁREA DESARROLLO Y COOPER.LOCAL | 2.602.895 |
| 46810 FONDO DE COOPERACION MUNICIPAL AYUNTAMIENTOS | 1.402.895 |
| 46899 OTRAS ACTUACIONES EN MAT.DESARROLLO Y COOPER.LOCAL | 1.200.000 |
| 48 A FAMILIAS E INSTITUCIONES SIN FINES DE LUCRO | 200.000 |
| 488 A INSTITUC. SOCIALES, EMPRESARIALES Y SINDICALES | 200.000 |
| 48805 ENTIDADES DE CARÀCTER INSTITUCIONAL | 200.000 |
| 7 TRANSFERENCIAS DE CAPITAL | 8.350.000 |
| 76 AL SECTOR PÚBLICO LOCAL | 8.350.000 |
| 768 A ENTID.Y ACTIV. EN ÁREA DESARROLLO Y COOPER.LOCAL | 8.350.000 |
| 76805 FONDO DE PEDANIAS | 2.000.000 |
| 76807 PLAN DE OBRAS Y SERVICIOS | 6.000.000 |
| 76899 OTRAS ACTUACIONES EN MAT.DESARROLLO Y COOPER.LOCAL | 350.000 |

# 14 CONSEJERÍA DE TRANSPARENCIA, PARTICIPACIÓN Y PORTAVOZ

## Estado de gastos por servicios y programas presupuestarios - Presupuestos 2018

## Sección: 14 C. DE TRANSPARENCIA, PARTICIP Y PORTAVOZ

| Servicio / Programa / Subconcepto | Euros |
|---|---|
| **1401 SECRETARÍA GENERAL** | **2.072.283** |
| **126K TRANSPARENCIA Y PARTICIPACION CIUDADANA** | **759.006** |
| 1 GASTOS DE PERSONAL | 652.006 |
| 12 FUNCIONARIOS | 530.705 |
| 120 RETRIBUCIONES BÁSICAS Y COMPLEMENTARIAS | 530.705 |
| 12000 SUELDO | 170.116 |
| 12001 TRIENIOS | 33.123 |
| 12002 COMPLEMENTO DE DESTINO | 113.273 |
| 12003 COMPLEMENTO ESPECÍFICO DEL PUESTO DE TRABAJO | 189.171 |
| 12005 OTRAS REMUNERACIONES | 25.022 |
| 16 CUOTAS,PRESTACIONES Y GASTOS SOCIALES EMPLEADOR | 121.301 |
| 160 CUOTAS SOCIALES | 121.301 |
| 16000 SEGURIDAD SOCIAL | 121.301 |
| 2 GASTOS CORRIENTES EN BIENES Y SERVICIOS | 95.000 |
| 21 REPARACIONES, MANTENIMIENTO Y CONSERVACIÓN | 1.000 |
| 215 MOBILIARIO Y ENSERES | 1.000 |
| 21500 MOBILIARIO Y ENSERES | 1.000 |
| 22 MATERIAL, SUMINISTROS Y OTROS | 88.000 |
| 220 MATERIAL DE OFICINA | 4.000 |
| 22000 ORDINARIO NO INVENTARIABLE | 1.000 |
| 22001 PRENSA, REVISTAS, LIBROS Y OTRAS PUBLICACIONES | 3.000 |
| 221 SUMINISTROS | 2.500 |
| 22109 OTROS SUMINISTROS | 2.500 |
| 226 GASTOS DIVERSOS | 31.000 |
| 22606 REUNIONES, CONFERENCIAS Y CURSOS | 30.000 |
| 22609 OTROS GASTOS DIVERSOS | 1.000 |
| 227 TRABAJOS REALIZADOS POR OTRAS EMPRESAS Y PROFES. | 50.500 |
| 22703 POSTALES | 500 |
| 22706 ESTUDIOS Y TRABAJOS TÉCNICOS | 30.000 |
| 22709 OTROS | 20.000 |
| 23 INDEMNIZACIONES POR RAZÓN DEL SERVICIO | 6.000 |
| 230 DIETAS | 2.500 |
| 23001 REEMBOLSO DE GASTOS DE ALTOS CARGOS | 1.000 |
| 23002 DEL PERSONAL | 1.500 |
| 231 LOCOMOCIÓN | 3.500 |
| 23101 DE ALTOS CARGOS | 2.000 |
| 23102 DEL PERSONAL | 1.500 |
| 4 TRANSFERENCIAS CORRIENTES | 12.000 |
| 48 A FAMILIAS E INSTITUCIONES SIN FINES DE LUCRO | 12.000 |

| | |
|---|---|
| 483 A ENTID.Y ACTIV. EN EL ÁREA EDUCACIÓN Y FORMACIÓN | 12.000 |
| 48349 OTRAS ACTUACIONES EN MATERIA DE EDUCACION | 12.000 |
| **126L DIRECCIÓN Y SERVICIOS GENERALES** | **1.313.277** |
| 1 GASTOS DE PERSONAL | 1.168.377 |
| 10 ALTOS CARGOS | 136.452 |
| 100 RETRIBUCIONES BÁSICAS Y OTRAS REMUNERACIONES | 136.452 |
| 10000 RETRIBUCIONES BÁSICAS | 35.554 |
| 10001 OTRAS REMUNERACIONES | 100.898 |
| 11 PERSONAL EVENTUAL DE GABINETES | 168.425 |
| 110 RETRIBUCIONES BÁSICAS Y OTRAS REMUNERACIONES | 168.425 |
| 11000 RETRIBUCIONES BÁSICAS | 168.425 |
| 12 FUNCIONARIOS | 641.143 |
| 120 RETRIBUCIONES BÁSICAS Y COMPLEMENTARIAS | 641.143 |
| 12000 SUELDO | 196.434 |
| 12001 TRIENIOS | 48.095 |
| 12002 COMPLEMENTO DE DESTINO | 134.222 |
| 12003 COMPLEMENTO ESPECÍFICO DEL PUESTO DE TRABAJO | 215.295 |
| 12005 OTRAS REMUNERACIONES | 47.097 |
| 16 CUOTAS,PRESTACIONES Y GASTOS SOCIALES EMPLEADOR | 222.357 |
| 160 CUOTAS SOCIALES | 222.357 |
| 16000 SEGURIDAD SOCIAL | 222.357 |
| 2 GASTOS CORRIENTES EN BIENES Y SERVICIOS | 119.900 |
| 20 ARRENDAMIENTOS Y CÁNONES | 1.000 |
| 205 ARRENDAMIENTOS DE MOBILIARIO Y ENSERES | 1.000 |
| 20500 ARRENDAMIENTOS DE MOBILIARIO Y ENSERES | 1.000 |
| 21 REPARACIONES, MANTENIMIENTO Y CONSERVACIÓN | 12.300 |
| 212 EDIFICIOS Y OTRAS CONSTRUCCIONES | 8.000 |
| 21200 EDIFICIOS | 8.000 |
| 213 MAQUINARIA,INSTALACIONES Y UTILLAJE | 2.000 |
| 21300 MAQUINARIA | 2.000 |
| 215 MOBILIARIO Y ENSERES | 2.000 |
| 21500 MOBILIARIO Y ENSERES | 2.000 |
| 219 OTRO INMOVILIZADO MATERIAL | 300 |
| 21900 OTRO INMOVILIZADO MATERIAL | 300 |
| 22 MATERIAL, SUMINISTROS Y OTROS | 91.600 |
| 220 MATERIAL DE OFICINA | 15.000 |
| 22000 ORDINARIO NO INVENTARIABLE | 8.000 |
| 22001 PRENSA, REVISTAS, LIBROS Y OTRAS PUBLICACIONES | 5.000 |
| 22002 MATERIAL INFORMÁTICO NO INVENTARIABLE | 2.000 |
| 221 SUMINISTROS | 23.800 |
| 22100 ENERGÍA ELÉCTRICA | 12.000 |
| 22103 COMBUSTIBLE Y CARBURANTES PARA AUTOMOCION | 2.000 |
| 22104 VESTUARIO | 500 |
| 22106 PRODUCTOS FARMACÉUTICOS Y MATERIAL SANITARIO | 300 |
| 22109 OTROS SUMINISTROS | 9.000 |
| 222 COMUNICACIONES | 4.200 |
| 22201 POSTALES Y TELEGRÁFICAS | 4.000 |
| 22202 TÉLEX Y TELEFAX | 200 |

| | |
|---|---|
| 223 TRANSPORTES | 1.000 |
| 22300 TRANSPORTES | 1.000 |
| 225 TRIBUTOS | 1.500 |
| 22500 ESTATALES | 500 |
| 22501 AUTONÓMICOS | 1.000 |
| 226 GASTOS DIVERSOS | 6.600 |
| 22601 ATENCIONES PROTOCOLARIAS Y REPRESENTATIVAS | 5.000 |
| 22602 PUBLICIDAD Y PROPAGANDA | 100 |
| 22609 OTROS GASTOS DIVERSOS | 1.500 |
| 227 TRABAJOS REALIZADOS POR OTRAS EMPRESAS Y PROFES. | 39.500 |
| 22700 LIMPIEZA Y ASEO | 15.000 |
| 22703 POSTALES | 4.500 |
| 22706 ESTUDIOS Y TRABAJOS TÉCNICOS | 5.000 |
| 22709 OTROS | 15.000 |
| 23 INDEMNIZACIONES POR RAZÓN DEL SERVICIO | 15.000 |
| 230 DIETAS | 7.000 |
| 23001 REEMBOLSO DE GASTOS DE ALTOS CARGOS | 4.000 |
| 23002 DEL PERSONAL | 3.000 |
| 231 LOCOMOCIÓN | 8.000 |
| 23101 DE ALTOS CARGOS | 5.000 |
| 23102 DEL PERSONAL | 3.000 |
| 6 INVERSIONES REALES | 25.000 |
| 62 INVERSIÓN NUEVA ASOCIADA FUNCIONAM.OPERATIVO SERV. | 10.000 |
| 626 MOBILIARIO Y ENSERES | 6.000 |
| 62600 MOBILIARIO Y ENSERES | 6.000 |
| 627 EQUIPOS PARA PROCESOS DE INFORMACIÓN | 4.000 |
| 62700 EQUIPOS PARA PROCESOS DE INFORMACIÓN | 4.000 |
| 64 GASTOS DE INVERSIONES DE CARÁCTER INMATERIAL | 15.000 |
| 645 APLICACIONES INFORMÁTICAS | 15.000 |
| 64500 APLICACIONES INFORMÁTICAS | 15.000 |

## Estado de gastos por servicios y programas presupuestarios - Presupuestos 2018

# Sección: 14 C. DE TRANSPARENCIA, PARTICIP Y PORTAVOZ

| Servicio / Programa / Subconcepto | Euros |
|---|---|
| **1402 D.G. MEDIOS DE COMUNICACIÓN** | **7.254.540** |
| **112B COMUNICACIÓN Y ASISTENCIA INFORMATIVA DE LA C.A.** | **7.254.540** |
| 1 GASTOS DE PERSONAL | 820.156 |
| 10 ALTOS CARGOS | 55.166 |
| 100 RETRIBUCIONES BÁSICAS Y OTRAS REMUNERACIONES | 55.166 |
| 10000 RETRIBUCIONES BÁSICAS | 17.287 |
| 10001 OTRAS REMUNERACIONES | 37.879 |
| 12 FUNCIONARIOS | 600.604 |
| 120 RETRIBUCIONES BÁSICAS Y COMPLEMENTARIAS | 600.604 |
| 12000 SUELDO | 197.744 |
| 12001 TRIENIOS | 44.798 |
| 12002 COMPLEMENTO DE DESTINO | 122.968 |
| 12003 COMPLEMENTO ESPECÍFICO DEL PUESTO DE TRABAJO | 202.587 |
| 12005 OTRAS REMUNERACIONES | 32.507 |
| 16 CUOTAS,PRESTACIONES Y GASTOS SOCIALES EMPLEADOR | 164.386 |
| 160 CUOTAS SOCIALES | 164.386 |
| 16000 SEGURIDAD SOCIAL | 164.386 |
| 2 GASTOS CORRIENTES EN BIENES Y SERVICIOS | 1.169.045 |
| 21 REPARACIONES, MANTENIMIENTO Y CONSERVACIÓN | 4.810 |
| 212 EDIFICIOS Y OTRAS CONSTRUCCIONES | 1.000 |
| 21200 EDIFICIOS | 1.000 |
| 215 MOBILIARIO Y ENSERES | 3.810 |
| 21500 MOBILIARIO Y ENSERES | 3.810 |
| 22 MATERIAL, SUMINISTROS Y OTROS | 1.156.985 |
| 220 MATERIAL DE OFICINA | 9.500 |
| 22000 ORDINARIO NO INVENTARIABLE | 1.500 |
| 22001 PRENSA, REVISTAS, LIBROS Y OTRAS PUBLICACIONES | 8.000 |
| 221 SUMINISTROS | 5.725 |
| 22106 PRODUCTOS FARMACÉUTICOS Y MATERIAL SANITARIO | 225 |
| 22109 OTROS SUMINISTROS | 5.500 |
| 222 COMUNICACIONES | 200 |
| 22201 POSTALES Y TELEGRÁFICAS | 200 |
| 226 GASTOS DIVERSOS | 693.260 |
| 22601 ATENCIONES PROTOCOLARIAS Y REPRESENTATIVAS | 1.260 |
| 22602 PUBLICIDAD Y PROPAGANDA | 690.500 |
| 22606 REUNIONES, CONFERENCIAS Y CURSOS | 1.000 |
| 22609 OTROS GASTOS DIVERSOS | 500 |
| 227 TRABAJOS REALIZADOS POR OTRAS EMPRESAS Y PROFES. | 448.300 |
| 22709 OTROS | 448.300 |
| 23 INDEMNIZACIONES POR RAZÓN DEL SERVICIO | 7.250 |
| 230 DIETAS | 3.000 |
| 23001 REEMBOLSO DE GASTOS DE ALTOS CARGOS | 2.000 |
| 23002 DEL PERSONAL | 1.000 |
| 231 LOCOMOCIÓN | 4.250 |

| | |
|---|---|
| 23101 DE ALTOS CARGOS | 2.500 |
| 23102 DEL PERSONAL | 1.750 |
| 4 TRANSFERENCIAS CORRIENTES | 4.965.339 |
| 44 A E.P.E.,OTRAS ENTIDADES DE Dº PBCO.Y SOC.MERCANT. | 4.965.339 |
| 440 A E.P.E. Y OTRAS ENTIDADES DE Dº PBCO. DE LA CARM | 4.965.339 |
| 44007 A RADIOTELEVISIÓN DE LA REGIÓN DE MURCIA | 4.965.339 |
| 7 TRANSFERENCIAS DE CAPITAL | 300.000 |
| 74 A E.P.E.,OTRAS ENTIDADES DE Dº PBCO.Y SOC.MERCANT. | 300.000 |
| 740 A E.P.E. Y OTRAS ENTIDADES DE Dº PBCO. DE LA CARM | 300.000 |
| 74007 A RADIOTELEVISIÓN DE LA REGIÓN DE MURCIA | 300.000 |

# 15 CONSEJERÍA DE EDUCACIÓN, JUVENTUD Y DEPORTES

## Estado de gastos por servicios y programas presupuestarios - Presupuestos 2018

## Sección: 15 C. DE EDUCACIÓN, JUVENTUD Y DEPORTES

| Servicio / Programa / Subconcepto | Euros |
|---|---|
| **1501 SECRETARÍA GENERAL** | **5.585.234** |
| **421A DIRECCIÓN Y SERVICIOS GENERALES** | **5.270.963** |
| 1 GASTOS DE PERSONAL | 4.270.963 |
| 10 ALTOS CARGOS | 136.917 |
| 100 RETRIBUCIONES BÁSICAS Y OTRAS REMUNERACIONES | 136.917 |
| 10000 RETRIBUCIONES BÁSICAS | 36.019 |
| 10001 OTRAS REMUNERACIONES | 100.898 |
| 11 PERSONAL EVENTUAL DE GABINETES | 131.160 |
| 110 RETRIBUCIONES BÁSICAS Y OTRAS REMUNERACIONES | 131.160 |
| 11000 RETRIBUCIONES BÁSICAS | 131.160 |
| 12 FUNCIONARIOS | 3.147.130 |
| 120 RETRIBUCIONES BÁSICAS Y COMPLEMENTARIAS | 3.094.829 |
| 12000 SUELDO | 1.002.537 |
| 12001 TRIENIOS | 245.855 |
| 12002 COMPLEMENTO DE DESTINO | 659.739 |
| 12003 COMPLEMENTO ESPECÍFICO DEL PUESTO DE TRABAJO | 960.270 |
| 12005 OTRAS REMUNERACIONES | 226.428 |
| 121 RETRIBUCIONES POR SUSTITUCION DE FUNCIONARIOS | 30.981 |
| 12100 SUELDO | 20.504 |
| 12101 TRIENIOS | 332 |
| 12102 COMPLEMENTO DE DESTINO | 4.658 |
| 12103 COMPLEMENTO ESPECÍFICO DEL PUESTO DE TRABAJO | 2.328 |
| 12104 COMPLEMENTOS PERSONALES Y TRANSITORIOS | 7 |
| 12105 OTRAS REMUNERACIONES | 3.152 |
| 124 RETRIBUC. FUNCION. INTERINOS SIN ADSCRIP.A PUESTOS | 21.320 |
| 12400 SUELDO | 20.428 |
| 12401 TRIENIOS | 255 |
| 12403 COMPLEMENTO ESPECIFICO DEL PUESTO DE TRABAJO | 389 |
| 12405 OTRAS REMUNERACIONES | 248 |
| 16 CUOTAS,PRESTACIONES Y GASTOS SOCIALES EMPLEADOR | 821.817 |
| 160 CUOTAS SOCIALES | 821.817 |
| 16000 SEGURIDAD SOCIAL | 821.817 |
| 17 PERSONAL DOCENTE | 33.939 |
| 170 RETRIBUCIONES BÁSICAS Y COMPLEMENTARIAS | 33.939 |
| 17000 SUELDO | 15.397 |
| 17001 TRIENIOS | 2.403 |
| 17002 COMPLEMENTO DE DESTINO | 5.077 |
| 17003 COMPONENTE GENERAL DEL COMPLEMENTO ESPECÍFICO | 1.805 |
| 17004 COMPONENTE SINGULAR DEL COMPLEMENTO ESPECÍFICO | 3.570 |
| 17005 COMPLEMENTO ESPECÍFICO POR FORMACIÓN PERMANENTE | 1.821 |

| | |
|---|---|
| 17007 OTRAS REMUNERACIONES | 3.866 |
| 2 GASTOS CORRIENTES EN BIENES Y SERVICIOS | 794.000 |
| 21 REPARACIONES, MANTENIMIENTO Y CONSERVACIÓN | 198.939 |
| 212 EDIFICIOS Y OTRAS CONSTRUCCIONES | 119.702 |
| 21200 EDIFICIOS | 119.702 |
| 213 MAQUINARIA,INSTALACIONES Y UTILLAJE | 56.251 |
| 21300 MAQUINARIA | 38.125 |
| 21301 INSTALACIONES | 18.126 |
| 214 ELEMENTOS DE TRANSPORTE | 5.200 |
| 21400 ELEMENTOS DE TRANSPORTE | 5.200 |
| 215 MOBILIARIO Y ENSERES | 7.084 |
| 21500 MOBILIARIO Y ENSERES | 7.084 |
| 216 EQUIPOS PARA PROCESOS DE INFORMACIÓN | 2.000 |
| 21600 EQUIPOS PARA PROCESOS DE INFORMACIÓN | 2.000 |
| 219 OTRO INMOVILIZADO MATERIAL | 8.702 |
| 21900 OTRO INMOVILIZADO MATERIAL | 8.702 |
| 22 MATERIAL, SUMINISTROS Y OTROS | 515.179 |
| 220 MATERIAL DE OFICINA | 32.092 |
| 22000 ORDINARIO NO INVENTARIABLE | 13.852 |
| 22001 PRENSA, REVISTAS, LIBROS Y OTRAS PUBLICACIONES | 17.397 |
| 22002 MATERIAL INFORMÁTICO NO INVENTARIABLE | 843 |
| 221 SUMINISTROS | 136.288 |
| 22100 ENERGÍA ELÉCTRICA | 100.000 |
| 22101 AGUA | 7.037 |
| 22103 COMBUSTIBLE Y CARBURANTES PARA AUTOMOCION | 12.446 |
| 22104 VESTUARIO | 2.394 |
| 22106 PRODUCTOS FARMACÉUTICOS Y MATERIAL SANITARIO | 411 |
| 22107 COMBUSTIBLE Y CARBURANTES CALEFACCION Y OTROS USOS | 4.000 |
| 22109 OTROS SUMINISTROS | 10.000 |
| 222 COMUNICACIONES | 72.836 |
| 22201 POSTALES Y TELEGRÁFICAS | 70.000 |
| 22202 TÉLEX Y TELEFAX | 500 |
| 22203 INFORMÁTICAS | 2.336 |
| 223 TRANSPORTES | 3.007 |
| 22300 TRANSPORTES | 3.007 |
| 225 TRIBUTOS | 11.491 |
| 22500 ESTATALES | 1.302 |
| 22501 AUTONÓMICOS | 189 |
| 22502 LOCALES | 10.000 |
| 226 GASTOS DIVERSOS | 17.367 |
| 22601 ATENCIONES PROTOCOLARIAS Y REPRESENTATIVAS | 3.000 |
| 22602 PUBLICIDAD Y PROPAGANDA | 6.000 |
| 22603 JURÍDICOS, CONTENCIOSOS | 1.480 |
| 22606 REUNIONES, CONFERENCIAS Y CURSOS | 3.000 |
| 22609 OTROS GASTOS DIVERSOS | 3.887 |
| 227 TRABAJOS REALIZADOS POR OTRAS EMPRESAS Y PROFES. | 242.098 |
| 22700 LIMPIEZA Y ASEO | 201.900 |
| 22703 POSTALES | 1.000 |

| | |
|---|---|
| 22706 ESTUDIOS Y TRABAJOS TÉCNICOS | 29.198 |
| 22709 OTROS | 10.000 |
| 23 INDEMNIZACIONES POR RAZÓN DEL SERVICIO | 73.882 |
| 230 DIETAS | 18.955 |
| 23001 REEMBOLSO DE GASTOS DE ALTOS CARGOS | 7.349 |
| 23002 DEL PERSONAL | 11.606 |
| 231 LOCOMOCIÓN | 54.927 |
| 23101 DE ALTOS CARGOS | 12.399 |
| 23102 DEL PERSONAL | 42.528 |
| 24 GASTOS DE PUBLICACIONES | 6.000 |
| 240 GASTOS DE EDICIÓN Y DISTRIBUCIÓN | 6.000 |
| 24000 GASTOS DE EDICIÓN Y DISTRIBUCIÓN | 6.000 |
| 6 INVERSIONES REALES | 206.000 |
| 62 INVERSIÓN NUEVA ASOCIADA FUNCIONAM.OPERATIVO SERV. | 6.000 |
| 625 FONDO ARTÍSTICO Y BIBLIOGRÁFICO | 1.000 |
| 62501 FONDO BIBLIOGRÁFICO | 1.000 |
| 626 MOBILIARIO Y ENSERES | 5.000 |
| 62600 MOBILIARIO Y ENSERES | 5.000 |
| 63 INVERSIÓN DE REPOSICION ASOCIADA FUNC.OPERAT.SERV. | 200.000 |
| 631 EDIFICIOS Y OTRAS CONSTRUCCIONES | 200.000 |
| 63100 EDIFICIOS | 200.000 |
| **421C CONSEJO ESCOLAR DE LA REGIÓN** | **314.271** |
| 1 GASTOS DE PERSONAL | 274.270 |
| 10 ALTOS CARGOS | 57.362 |
| 100 RETRIBUCIONES BÁSICAS Y OTRAS REMUNERACIONES | 57.362 |
| 10000 RETRIBUCIONES BÁSICAS | 17.967 |
| 10001 OTRAS REMUNERACIONES | 39.395 |
| 12 FUNCIONARIOS | 149.031 |
| 120 RETRIBUCIONES BÁSICAS Y COMPLEMENTARIAS | 149.031 |
| 12000 SUELDO | 42.783 |
| 12001 TRIENIOS | 17.569 |
| 12002 COMPLEMENTO DE DESTINO | 31.537 |
| 12003 COMPLEMENTO ESPECÍFICO DEL PUESTO DE TRABAJO | 47.019 |
| 12005 OTRAS REMUNERACIONES | 10.123 |
| 16 CUOTAS,PRESTACIONES Y GASTOS SOCIALES EMPLEADOR | 33.875 |
| 160 CUOTAS SOCIALES | 33.875 |
| 16000 SEGURIDAD SOCIAL | 33.875 |
| 17 PERSONAL DOCENTE | 34.002 |
| 170 RETRIBUCIONES BÁSICAS Y COMPLEMENTARIAS | 34.002 |
| 17000 SUELDO | 16.972 |
| 17001 TRIENIOS | 1.784 |
| 17002 COMPLEMENTO DE DESTINO | 2.066 |
| 17003 COMPONENTE GENERAL DEL COMPLEMENTO ESPECÍFICO | 5.364 |
| 17004 COMPONENTE SINGULAR DEL COMPLEMENTO ESPECÍFICO | 1.791 |
| 17005 COMPLEMENTO ESPECÍFICO POR FORMACIÓN PERMANENTE | 2.329 |
| 17007 OTRAS REMUNERACIONES | 3.696 |
| 2 GASTOS CORRIENTES EN BIENES Y SERVICIOS | 40.001 |
| 21 REPARACIONES, MANTENIMIENTO Y CONSERVACIÓN | 1.251 |

| | |
|---|---|
| 212 EDIFICIOS Y OTRAS CONSTRUCCIONES | 319 |
| 21200 EDIFICIOS | 319 |
| 213 MAQUINARIA,INSTALACIONES Y UTILLAJE | 140 |
| 21300 MAQUINARIA | 68 |
| 21302 UTILLAJE | 72 |
| 215 MOBILIARIO Y ENSERES | 608 |
| 21500 MOBILIARIO Y ENSERES | 608 |
| 219 OTRO INMOVILIZADO MATERIAL | 184 |
| 21900 OTRO INMOVILIZADO MATERIAL | 184 |
| 22 MATERIAL, SUMINISTROS Y OTROS | 26.386 |
| 220 MATERIAL DE OFICINA | 1.509 |
| 22000 ORDINARIO NO INVENTARIABLE | 1.140 |
| 22001 PRENSA, REVISTAS, LIBROS Y OTRAS PUBLICACIONES | 369 |
| 221 SUMINISTROS | 6.931 |
| 22100 ENERGÍA ELÉCTRICA | 2.090 |
| 22101 AGUA | 476 |
| 22104 VESTUARIO | 144 |
| 22106 PRODUCTOS FARMACÉUTICOS Y MATERIAL SANITARIO | 98 |
| 22109 OTROS SUMINISTROS | 4.123 |
| 222 COMUNICACIONES | 1.600 |
| 22201 POSTALES Y TELEGRÁFICAS | 1.600 |
| 223 TRANSPORTES | 352 |
| 22300 TRANSPORTES | 352 |
| 226 GASTOS DIVERSOS | 5.383 |
| 22601 ATENCIONES PROTOCOLARIAS Y REPRESENTATIVAS | 1.220 |
| 22606 REUNIONES, CONFERENCIAS Y CURSOS | 3.793 |
| 22609 OTROS GASTOS DIVERSOS | 370 |
| 227 TRABAJOS REALIZADOS POR OTRAS EMPRESAS Y PROFES. | 10.611 |
| 22700 LIMPIEZA Y ASEO | 10.245 |
| 22709 OTROS | 366 |
| 23 INDEMNIZACIONES POR RAZÓN DEL SERVICIO | 12.364 |
| 230 DIETAS | 1.717 |
| 23001 REEMBOLSO DE GASTOS DE ALTOS CARGOS | 1.248 |
| 23002 DEL PERSONAL | 469 |
| 231 LOCOMOCIÓN | 2.147 |
| 23101 DE ALTOS CARGOS | 976 |
| 23102 DEL PERSONAL | 1.171 |
| 234 OTRAS INDEMNIZACIONES | 8.500 |
| 23400 OTRAS INDEMNIZACIONES | 8.500 |

## Estado de gastos por servicios y programas presupuestarios - Presupuestos 2018

# Sección: 15 C. DE EDUCACIÓN, JUVENTUD Y DEPORTES

| Servicio / Programa / Subconcepto | Euros |
|---|---|
| **1502 D.G. DE F. P. Y ENSEÑANZAS DE RÉG. ESPEC** | **68.801.918** |
| **422H FORMACIÓN PROFESIONAL** | **23.960.918** |
| 1 GASTOS DE PERSONAL | 9.615.854 |
| 10 ALTOS CARGOS | 54.876 |
| 100 RETRIBUCIONES BÁSICAS Y OTRAS REMUNERACIONES | 54.876 |
| 10000 RETRIBUCIONES BÁSICAS | 16.997 |
| 10001 OTRAS REMUNERACIONES | 37.879 |
| 12 FUNCIONARIOS | 519.779 |
| 120 RETRIBUCIONES BÁSICAS Y COMPLEMENTARIAS | 451.322 |
| 12000 SUELDO | 155.079 |
| 12001 TRIENIOS | 28.659 |
| 12002 COMPLEMENTO DE DESTINO | 99.112 |
| 12003 COMPLEMENTO ESPECÍFICO DEL PUESTO DE TRABAJO | 128.611 |
| 12005 OTRAS REMUNERACIONES | 39.861 |
| 121 RETRIBUCIONES POR SUSTITUCION DE FUNCIONARIOS | 35.510 |
| 12100 SUELDO | 14.450 |
| 12101 TRIENIOS | 154 |
| 12102 COMPLEMENTO DE DESTINO | 11.067 |
| 12103 COMPLEMENTO ESPECÍFICO DEL PUESTO DE TRABAJO | 6.149 |
| 12105 OTRAS REMUNERACIONES | 3.690 |
| 124 RETRIBUC. FUNCION. INTERINOS SIN ADSCRIP.A PUESTOS | 32.947 |
| 12400 SUELDO | 29.009 |
| 12401 TRIENIOS | 666 |
| 12402 COMPLEMENTO DE DESTINO | 1.543 |
| 12403 COMPLEMENTO ESPECIFICO DEL PUESTO DE TRABAJO | 1.550 |
| 12405 OTRAS REMUNERACIONES | 179 |
| 16 CUOTAS,PRESTACIONES Y GASTOS SOCIALES EMPLEADOR | 107.227 |
| 160 CUOTAS SOCIALES | 107.227 |
| 16000 SEGURIDAD SOCIAL | 107.227 |
| 17 PERSONAL DOCENTE | 8.933.972 |
| 170 RETRIBUCIONES BÁSICAS Y COMPLEMENTARIAS | 7.532.644 |
| 17000 SUELDO | 3.508.127 |
| 17001 TRIENIOS | 414.809 |
| 17002 COMPLEMENTO DE DESTINO | 1.400.017 |
| 17003 COMPONENTE GENERAL DEL COMPLEMENTO ESPECÍFICO | 634.630 |
| 17004 COMPONENTE SINGULAR DEL COMPLEMENTO ESPECÍFICO | 284.216 |
| 17005 COMPLEMENTO ESPECÍFICO POR FORMACIÓN PERMANENTE | 401.168 |
| 17007 OTRAS REMUNERACIONES | 889.677 |
| 171 SUSTITUCIÓN DE FUNCIONARIOS | 822.518 |
| 17100 SUELDO | 469.187 |
| 17101 TRIENIOS | 7.197 |
| 17102 COMPLEMENTO DE DESTINO | 142.662 |
| 17103 COMPONENTE GENERAL DEL COMPLEMENTO ESPECÍFICO | 68.056 |
| 17104 COMPONENTE SINGULAR DEL COMPLEMENTO ESPECÍFICO | 13.406 |

| | |
|---|---|
| 17105 COMPLEMENTO ESPECÍFICO POR FORMACIÓN PERMANENTE | 10.356 |
| 17107 OTRAS REMUNERACIONES | 111.654 |
| 174 GRATIFICACIONES | 1.111 |
| 17400 GRATIFICACIONES POR SERVICIOS EXTRAORDINARIOS | 1.111 |
| 176 CUOTAS SOCIALES | 577.699 |
| 17600 SEGURIDAD SOCIAL | 577.699 |
| 2 GASTOS CORRIENTES EN BIENES Y SERVICIOS | 6.164.592 |
| 20 ARRENDAMIENTOS Y CÁNONES | 1 |
| 205 ARRENDAMIENTOS DE MOBILIARIO Y ENSERES | 1 |
| 20500 ARRENDAMIENTOS DE MOBILIARIO Y ENSERES | 1 |
| 21 REPARACIONES, MANTENIMIENTO Y CONSERVACIÓN | 4.214 |
| 213 MAQUINARIA,INSTALACIONES Y UTILLAJE | 2 |
| 21300 MAQUINARIA | 1 |
| 21302 UTILLAJE | 1 |
| 215 MOBILIARIO Y ENSERES | 1.692 |
| 21500 MOBILIARIO Y ENSERES | 1.692 |
| 216 EQUIPOS PARA PROCESOS DE INFORMACIÓN | 2.519 |
| 21600 EQUIPOS PARA PROCESOS DE INFORMACIÓN | 2.519 |
| 219 OTRO INMOVILIZADO MATERIAL | 1 |
| 21900 OTRO INMOVILIZADO MATERIAL | 1 |
| 22 MATERIAL, SUMINISTROS Y OTROS | 163.065 |
| 220 MATERIAL DE OFICINA | 12.141 |
| 22000 ORDINARIO NO INVENTARIABLE | 11.773 |
| 22001 PRENSA, REVISTAS, LIBROS Y OTRAS PUBLICACIONES | 368 |
| 221 SUMINISTROS | 25.000 |
| 22100 ENERGÍA ELÉCTRICA | 14.000 |
| 22109 OTROS SUMINISTROS | 11.000 |
| 222 COMUNICACIONES | 5.715 |
| 22201 POSTALES Y TELEGRÁFICAS | 5.715 |
| 223 TRANSPORTES | 312 |
| 22300 TRANSPORTES | 312 |
| 224 PRIMAS DE SEGURO | 22.000 |
| 22401 DE EDIFICIOS Y LOCALES | 1.000 |
| 22409 DE OTROS RIESGOS | 21.000 |
| 226 GASTOS DIVERSOS | 35.662 |
| 22601 ATENCIONES PROTOCOLARIAS Y REPRESENTATIVAS | 4 |
| 22602 PUBLICIDAD Y PROPAGANDA | 23.000 |
| 22606 REUNIONES, CONFERENCIAS Y CURSOS | 11.789 |
| 22609 OTROS GASTOS DIVERSOS | 869 |
| 227 TRABAJOS REALIZADOS POR OTRAS EMPRESAS Y PROFES. | 62.235 |
| 22700 LIMPIEZA Y ASEO | 57.329 |
| 22703 POSTALES | 4.906 |
| 23 INDEMNIZACIONES POR RAZÓN DEL SERVICIO | 103.071 |
| 230 DIETAS | 10.659 |
| 23001 REEMBOLSO DE GASTOS DE ALTOS CARGOS | 4 |
| 23002 DEL PERSONAL | 10.655 |
| 231 LOCOMOCIÓN | 12.007 |
| 23101 DE ALTOS CARGOS | 7 |

| | |
|---|---|
| 23102 DEL PERSONAL | 12.000 |
| 233 INDEMNIZACIONES ASIST.TRIBUNALES OPOSICI.Y CONCURS | 80.405 |
| 23300 INDEMNIZACIONES ASIST.TRIBUNALES OPOSICI.Y CONCURS | 80.405 |
| 27 GASTOS FUNCIONAMIENTO CENTROS DOCENTES NO UNIVERSI | 5.894.241 |
| 270 GASTOS FUNCIONAMIENTO CENTROS DOCENTES NO UNIVERSI | 5.894.241 |
| 27000 GASTOS FUNCIONAMIENTO CENTROS DOCENTES NO UNIVERSI | 5.894.241 |
| 4 TRANSFERENCIAS CORRIENTES | 1.992.566 |
| 47 A EMPRESAS PRIVADAS | 777.166 |
| 473 A ENTID.Y ACTIV. EN EL ÁREA EDUCACIÓN Y FORMACIÓN | 777.166 |
| 47300 PROMOCION Y DESARROLLO DE ACTIVIDADES EDUCATIVAS | 777.166 |
| 48 A FAMILIAS E INSTITUCIONES SIN FINES DE LUCRO | 1.215.400 |
| 483 A ENTID.Y ACTIV. EN EL ÁREA EDUCACIÓN Y FORMACIÓN | 1.215.400 |
| 48307 PROGRAMAS DE GARANTÍA SOCIAL | 1.200.000 |
| 48399 OTRAS ACTUACIONES EN MATERIA DE FORMACION | 15.400 |
| 6 INVERSIONES REALES | 2.000.000 |
| 62 INVERSIÓN NUEVA ASOCIADA FUNCIONAM.OPERATIVO SERV. | 2.000.000 |
| 626 MOBILIARIO Y ENSERES | 2.000.000 |
| 62600 MOBILIARIO Y ENSERES | 2.000.000 |
| 9 PASIVOS FINANCIEROS | 4.187.906 |
| 91 AMORTIZACIÓN DE PRÉSTAMOS EN MONEDA NACIONAL | 4.187.906 |
| 910 A CORTO PLAZO | 4.187.906 |
| 91000 A CORTO PLAZO | 4.187.906 |
| **422L ENSEÑANZAS DE RÉGIMEN ESPECIAL** | **31.433.609** |
| 1 GASTOS DE PERSONAL | 29.084.582 |
| 12 FUNCIONARIOS | 1.889.100 |
| 120 RETRIBUCIONES BÁSICAS Y COMPLEMENTARIAS | 1.677.241 |
| 12000 SUELDO | 647.498 |
| 12001 TRIENIOS | 147.656 |
| 12002 COMPLEMENTO DE DESTINO | 362.959 |
| 12003 COMPLEMENTO ESPECÍFICO DEL PUESTO DE TRABAJO | 345.464 |
| 12005 OTRAS REMUNERACIONES | 173.664 |
| 121 RETRIBUCIONES POR SUSTITUCION DE FUNCIONARIOS | 47.317 |
| 12100 SUELDO | 23.977 |
| 12101 TRIENIOS | 1.635 |
| 12102 COMPLEMENTO DE DESTINO | 12.314 |
| 12103 COMPLEMENTO ESPECÍFICO DEL PUESTO DE TRABAJO | 4.248 |
| 12105 OTRAS REMUNERACIONES | 5.143 |
| 124 RETRIBUC. FUNCION. INTERINOS SIN ADSCRIP.A PUESTOS | 164.542 |
| 12400 SUELDO | 158.434 |
| 12401 TRIENIOS | 4.257 |
| 12402 COMPLEMENTO DE DESTINO | 531 |
| 12403 COMPLEMENTO ESPECIFICO DEL PUESTO DE TRABAJO | 1.066 |
| 12405 OTRAS REMUNERACIONES | 254 |
| 13 LABORALES | 85 |
| 131 LABORAL TEMPORAL | 85 |
| 13103 OTRAS REMUNERACIONES | 85 |
| 16 CUOTAS,PRESTACIONES Y GASTOS SOCIALES EMPLEADOR | 412.604 |
| 160 CUOTAS SOCIALES | 412.604 |

| | |
|---|---|
| 16000 SEGURIDAD SOCIAL | 412.604 |
| 17 PERSONAL DOCENTE | 26.782.793 |
| 170 RETRIBUCIONES BÁSICAS Y COMPLEMENTARIAS | 23.615.721 |
| 17000 SUELDO | 13.253.526 |
| 17001 TRIENIOS | 1.405.405 |
| 17002 COMPLEMENTO DE DESTINO | 2.633.714 |
| 17003 COMPONENTE GENERAL DEL COMPLEMENTO ESPECÍFICO | 1.719.197 |
| 17004 COMPONENTE SINGULAR DEL COMPLEMENTO ESPECÍFICO | 630.014 |
| 17005 COMPLEMENTO ESPECÍFICO POR FORMACIÓN PERMANENTE | 528.794 |
| 17007 OTRAS REMUNERACIONES | 3.445.071 |
| 171 SUSTITUCIÓN DE FUNCIONARIOS | 1.424.856 |
| 17100 SUELDO | 839.000 |
| 17101 TRIENIOS | 10.963 |
| 17102 COMPLEMENTO DE DESTINO | 212.563 |
| 17103 COMPONENTE GENERAL DEL COMPLEMENTO ESPECÍFICO | 116.906 |
| 17104 COMPONENTE SINGULAR DEL COMPLEMENTO ESPECÍFICO | 17.844 |
| 17105 COMPLEMENTO ESPECÍFICO POR FORMACIÓN PERMANENTE | 10.357 |
| 17107 OTRAS REMUNERACIONES | 217.223 |
| 174 GRATIFICACIONES | 1.333 |
| 17400 GRATIFICACIONES POR SERVICIOS EXTRAORDINARIOS | 1.333 |
| 176 CUOTAS SOCIALES | 1.740.883 |
| 17600 SEGURIDAD SOCIAL | 1.740.883 |
| 2 GASTOS CORRIENTES EN BIENES Y SERVICIOS | 1.449.027 |
| 21 REPARACIONES, MANTENIMIENTO Y CONSERVACIÓN | 910 |
| 212 EDIFICIOS Y OTRAS CONSTRUCCIONES | 1 |
| 21200 EDIFICIOS | 1 |
| 213 MAQUINARIA,INSTALACIONES Y UTILLAJE | 1 |
| 21300 MAQUINARIA | 1 |
| 215 MOBILIARIO Y ENSERES | 908 |
| 21500 MOBILIARIO Y ENSERES | 908 |
| 22 MATERIAL, SUMINISTROS Y OTROS | 425.081 |
| 220 MATERIAL DE OFICINA | 1.950 |
| 22000 ORDINARIO NO INVENTARIABLE | 950 |
| 22002 MATERIAL INFORMÁTICO NO INVENTARIABLE | 1.000 |
| 221 SUMINISTROS | 6.750 |
| 22100 ENERGÍA ELÉCTRICA | 2.500 |
| 22101 AGUA | 500 |
| 22109 OTROS SUMINISTROS | 3.750 |
| 222 COMUNICACIONES | 1.000 |
| 22201 POSTALES Y TELEGRÁFICAS | 1.000 |
| 223 TRANSPORTES | 100 |
| 22300 TRANSPORTES | 100 |
| 224 PRIMAS DE SEGURO | 2.342 |
| 22409 DE OTROS RIESGOS | 2.342 |
| 226 GASTOS DIVERSOS | 3 |
| 22602 PUBLICIDAD Y PROPAGANDA | 1 |
| 22603 JURÍDICOS, CONTENCIOSOS | 1 |
| 22606 REUNIONES, CONFERENCIAS Y CURSOS | 1 |

| | |
|---|---|
| 227 TRABAJOS REALIZADOS POR OTRAS EMPRESAS Y PROFES. | 412.936 |
| 22700 LIMPIEZA Y ASEO | 406.436 |
| 22703 POSTALES | 500 |
| 22709 OTROS | 6.000 |
| 23 INDEMNIZACIONES POR RAZÓN DEL SERVICIO | 1.550 |
| 230 DIETAS | 350 |
| 23002 DEL PERSONAL | 350 |
| 231 LOCOMOCIÓN | 1.100 |
| 23102 DEL PERSONAL | 600 |
| 23103 DE OTROS CARGOS ELECTIVOS | 500 |
| 233 INDEMNIZACIONES ASIST.TRIBUNALES OPOSICI.Y CONCURS | 100 |
| 23300 INDEMNIZACIONES ASIST.TRIBUNALES OPOSICI.Y CONCURS | 100 |
| 27 GASTOS FUNCIONAMIENTO CENTROS DOCENTES NO UNIVERSI | 1.021.486 |
| 270 GASTOS FUNCIONAMIENTO CENTROS DOCENTES NO UNIVERSI | 1.021.486 |
| 27000 GASTOS FUNCIONAMIENTO CENTROS DOCENTES NO UNIVERSI | 1.021.486 |
| 4 TRANSFERENCIAS CORRIENTES | 700.000 |
| 46 AL SECTOR PÚBLICO LOCAL | 700.000 |
| 463 A ENTID.Y ACTIV. EN EL ÁREA EDUCACIÓN Y FORMACIÓN | 700.000 |
| 46303 ESCUELAS DE MÚSICA Y CONSERVATORIOS | 700.000 |
| 6 INVERSIONES REALES | 200.000 |
| 62 INVERSIÓN NUEVA ASOCIADA FUNCIONAM.OPERATIVO SERV. | 200.000 |
| 629 OTROS ACTIVOS MATERIALES | 200.000 |
| 62900 OTROS ACTIVOS MATERIALES | 200.000 |
| **422N INSTITUTO DE LAS CUALIFICACIONES DE LA REG. MURCIA** | **454.782** |
| 1 GASTOS DE PERSONAL | 51.054 |
| 12 FUNCIONARIOS | 40.947 |
| 120 RETRIBUCIONES BÁSICAS Y COMPLEMENTARIAS | 40.947 |
| 12000 SUELDO | 15.198 |
| 12001 TRIENIOS | 1 |
| 12002 COMPLEMENTO DE DESTINO | 8.451 |
| 12003 COMPLEMENTO ESPECÍFICO DEL PUESTO DE TRABAJO | 15.261 |
| 12005 OTRAS REMUNERACIONES | 2.036 |
| 16 CUOTAS,PRESTACIONES Y GASTOS SOCIALES EMPLEADOR | 10.107 |
| 160 CUOTAS SOCIALES | 10.107 |
| 16000 SEGURIDAD SOCIAL | 10.107 |
| 2 GASTOS CORRIENTES EN BIENES Y SERVICIOS | 403.728 |
| 22 MATERIAL, SUMINISTROS Y OTROS | 27.499 |
| 220 MATERIAL DE OFICINA | 4.000 |
| 22000 ORDINARIO NO INVENTARIABLE | 3.500 |
| 22001 PRENSA, REVISTAS, LIBROS Y OTRAS PUBLICACIONES | 500 |
| 222 COMUNICACIONES | 4.000 |
| 22201 POSTALES Y TELEGRÁFICAS | 4.000 |
| 226 GASTOS DIVERSOS | 13.499 |
| 22602 PUBLICIDAD Y PROPAGANDA | 4.000 |
| 22606 REUNIONES, CONFERENCIAS Y CURSOS | 7.000 |
| 22607 OPOSICIONES Y PRUEBAS SELECTIVAS | 2.000 |
| 22609 OTROS GASTOS DIVERSOS | 499 |

| | |
|---|---|
| 227 TRABAJOS REALIZADOS POR OTRAS EMPRESAS Y PROFES. | 6.000 |
| 22703 POSTALES | 1.000 |
| 22706 ESTUDIOS Y TRABAJOS TÉCNICOS | 5.000 |
| 23 INDEMNIZACIONES POR RAZÓN DEL SERVICIO | 366.229 |
| 230 DIETAS | 4.000 |
| 23002 DEL PERSONAL | 3.000 |
| 23003 DE OTROS CARGOS ELECTIVOS | 1.000 |
| 231 LOCOMOCIÓN | 14.000 |
| 23102 DEL PERSONAL | 3.000 |
| 23103 DE OTROS CARGOS ELECTIVOS | 11.000 |
| 233 INDEMNIZACIONES ASIST.TRIBUNALES OPOSICI.Y CONCURS | 348.229 |
| 23300 INDEMNIZACIONES ASIST.TRIBUNALES OPOSICI.Y CONCURS | 348.229 |
| 24 GASTOS DE PUBLICACIONES | 10.000 |
| 240 GASTOS DE EDICIÓN Y DISTRIBUCIÓN | 10.000 |
| 24000 GASTOS DE EDICIÓN Y DISTRIBUCIÓN | 10.000 |
| **422P EDUCACION DE PERSONAS ADULTAS** | **12.952.609** |
| 1 GASTOS DE PERSONAL | 12.510.076 |
| 12 FUNCIONARIOS | 1.407.655 |
| 120 RETRIBUCIONES BÁSICAS Y COMPLEMENTARIAS | 1.295.848 |
| 12000 SUELDO | 512.661 |
| 12001 TRIENIOS | 99.534 |
| 12002 COMPLEMENTO DE DESTINO | 273.557 |
| 12003 COMPLEMENTO ESPECÍFICO DEL PUESTO DE TRABAJO | 205.350 |
| 12005 OTRAS REMUNERACIONES | 204.746 |
| 121 RETRIBUCIONES POR SUSTITUCION DE FUNCIONARIOS | 13.825 |
| 12100 SUELDO | 13.331 |
| 12101 TRIENIOS | 494 |
| 124 RETRIBUC. FUNCION. INTERINOS SIN ADSCRIP.A PUESTOS | 97.982 |
| 12400 SUELDO | 93.410 |
| 12401 TRIENIOS | 3.612 |
| 12402 COMPLEMENTO DE DESTINO | 168 |
| 12403 COMPLEMENTO ESPECIFICO DEL PUESTO DE TRABAJO | 706 |
| 12405 OTRAS REMUNERACIONES | 86 |
| 16 CUOTAS,PRESTACIONES Y GASTOS SOCIALES EMPLEADOR | 331.200 |
| 160 CUOTAS SOCIALES | 331.200 |
| 16000 SEGURIDAD SOCIAL | 331.200 |
| 17 PERSONAL DOCENTE | 10.771.221 |
| 170 RETRIBUCIONES BÁSICAS Y COMPLEMENTARIAS | 10.292.471 |
| 17000 SUELDO | 6.128.164 |
| 17001 TRIENIOS | 658.803 |
| 17002 COMPLEMENTO DE DESTINO | 1.040.528 |
| 17003 COMPONENTE GENERAL DEL COMPLEMENTO ESPECÍFICO | 609.965 |
| 17004 COMPONENTE SINGULAR DEL COMPLEMENTO ESPECÍFICO | 200.930 |
| 17005 COMPLEMENTO ESPECÍFICO POR FORMACIÓN PERMANENTE | 304.983 |
| 17007 OTRAS REMUNERACIONES | 1.349.098 |
| 171 SUSTITUCIÓN DE FUNCIONARIOS | 365.983 |
| 17100 SUELDO | 132.757 |
| 17101 TRIENIOS | 7.177 |

| | |
|---|---|
| 17102 COMPLEMENTO DE DESTINO | 71.761 |
| 17103 COMPONENTE GENERAL DEL COMPLEMENTO ESPECÍFICO | 35.881 |
| 17104 COMPONENTE SINGULAR DEL COMPLEMENTO ESPECÍFICO | 14.353 |
| 17105 COMPLEMENTO ESPECÍFICO POR FORMACIÓN PERMANENTE | 17.941 |
| 17107 OTRAS REMUNERACIONES | 86.113 |
| 176 CUOTAS SOCIALES | 112.767 |
| 17600 SEGURIDAD SOCIAL | 112.767 |
| 2 GASTOS CORRIENTES EN BIENES Y SERVICIOS | 442.533 |
| 22 MATERIAL, SUMINISTROS Y OTROS | 58.200 |
| 222 COMUNICACIONES | 200 |
| 22201 POSTALES Y TELEGRÁFICAS | 200 |
| 227 TRABAJOS REALIZADOS POR OTRAS EMPRESAS Y PROFES. | 58.000 |
| 22700 LIMPIEZA Y ASEO | 57.000 |
| 22703 POSTALES | 1.000 |
| 23 INDEMNIZACIONES POR RAZÓN DEL SERVICIO | 40.001 |
| 231 LOCOMOCIÓN | 15.001 |
| 23102 DEL PERSONAL | 15.001 |
| 233 INDEMNIZACIONES ASIST.TRIBUNALES OPOSICI.Y CONCURS | 25.000 |
| 23300 INDEMNIZACIONES ASIST.TRIBUNALES OPOSICI.Y CONCURS | 25.000 |
| 27 GASTOS FUNCIONAMIENTO CENTROS DOCENTES NO UNIVERSI | 344.332 |
| 270 GASTOS FUNCIONAMIENTO CENTROS DOCENTES NO UNIVERSI | 344.332 |
| 27000 GASTOS FUNCIONAMIENTO CENTROS DOCENTES NO UNIVERSI | 344.332 |

## Estado de gastos por servicios y programas presupuestarios - Presupuestos 2018

# Sección: 15 C. DE EDUCACIÓN, JUVENTUD Y DEPORTES

| Servicio / Programa / Subconcepto | Euros |
|---|---|
| **1503 D.G. DE PLANIF EDUC. Y REC. HUMANOS** | **9.854.550** |
| **421D RECURSOS HUMANOS DE EDUCACIÓN** | **9.854.550** |
| 1 GASTOS DE PERSONAL | 6.292.134 |
| 10 ALTOS CARGOS | 55.166 |
| 100 RETRIBUCIONES BÁSICAS Y OTRAS REMUNERACIONES | 55.166 |
| 10000 RETRIBUCIONES BÁSICAS | 17.287 |
| 10001 OTRAS REMUNERACIONES | 37.879 |
| 12 FUNCIONARIOS | 3.628.981 |
| 120 RETRIBUCIONES BÁSICAS Y COMPLEMENTARIAS | 3.597.409 |
| 12000 SUELDO | 1.240.287 |
| 12001 TRIENIOS | 272.279 |
| 12002 COMPLEMENTO DE DESTINO | 753.143 |
| 12003 COMPLEMENTO ESPECÍFICO DEL PUESTO DE TRABAJO | 1.021.978 |
| 12005 OTRAS REMUNERACIONES | 309.722 |
| 121 RETRIBUCIONES POR SUSTITUCION DE FUNCIONARIOS | 31.532 |
| 12100 SUELDO | 17.949 |
| 12101 TRIENIOS | 1.044 |
| 12102 COMPLEMENTO DE DESTINO | 7.126 |
| 12103 COMPLEMENTO ESPECÍFICO DEL PUESTO DE TRABAJO | 2.712 |
| 12105 OTRAS REMUNERACIONES | 2.701 |
| 124 RETRIBUC. FUNCION. INTERINOS SIN ADSCRIP.A PUESTOS | 40 |
| 12400 SUELDO | 2 |
| 12401 TRIENIOS | 1 |
| 12402 COMPLEMENTO DE DESTINO | 1 |
| 12403 COMPLEMENTO ESPECIFICO DEL PUESTO DE TRABAJO | 23 |
| 12405 OTRAS REMUNERACIONES | 13 |
| 16 CUOTAS,PRESTACIONES Y GASTOS SOCIALES EMPLEADOR | 709.360 |
| 160 CUOTAS SOCIALES | 709.360 |
| 16000 SEGURIDAD SOCIAL | 709.360 |
| 17 PERSONAL DOCENTE | 1.898.627 |
| 170 RETRIBUCIONES BÁSICAS Y COMPLEMENTARIAS | 1.308.124 |
| 17000 SUELDO | 469.269 |
| 17001 TRIENIOS | 91.894 |
| 17002 COMPLEMENTO DE DESTINO | 174.273 |
| 17003 COMPONENTE GENERAL DEL COMPLEMENTO ESPECÍFICO | 92.686 |
| 17004 COMPONENTE SINGULAR DEL COMPLEMENTO ESPECÍFICO | 85.152 |
| 17005 COMPLEMENTO ESPECÍFICO POR FORMACIÓN PERMANENTE | 87.602 |
| 17007 OTRAS REMUNERACIONES | 190.900 |
| 17008 FONDO CUMPLIMIENTO SENTENCIAS S/PERSON.FUNCIONARIO | 116.348 |
| 173 LABORALES(PROF.ESPECIALISTAS-CONV.BRITISH-COUNCIL) | 20.503 |
| 17308 FONDO CUMPLIMIENTO DE SENTENCIAS PERSONAL LABORAL | 20.503 |
| 177 PRESTACIONES SOCIALES | 100.000 |
| 17703 INDEMNIZACIONES POR JUBILACIÓN VOLUNTARIA | 100.000 |
| 178 GASTOS SOCIALES DEL PERSONAL | 470.000 |

| | |
|---|---|
| 17800 FORMACION Y PERFECCIONAMIENTO DEL PERSONAL DOCENTE | 190.000 |
| 17804 ACCIÓN SOCIAL | 280.000 |
| 2 GASTOS CORRIENTES EN BIENES Y SERVICIOS | 2.562.416 |
| 21 REPARACIONES, MANTENIMIENTO Y CONSERVACIÓN | 11.400 |
| 213 MAQUINARIA,INSTALACIONES Y UTILLAJE | 1.800 |
| 21300 MAQUINARIA | 600 |
| 21301 INSTALACIONES | 600 |
| 21302 UTILLAJE | 600 |
| 215 MOBILIARIO Y ENSERES | 5.000 |
| 21500 MOBILIARIO Y ENSERES | 5.000 |
| 216 EQUIPOS PARA PROCESOS DE INFORMACIÓN | 4.000 |
| 21600 EQUIPOS PARA PROCESOS DE INFORMACIÓN | 4.000 |
| 219 OTRO INMOVILIZADO MATERIAL | 600 |
| 21900 OTRO INMOVILIZADO MATERIAL | 600 |
| 22 MATERIAL, SUMINISTROS Y OTROS | 1.704.854 |
| 220 MATERIAL DE OFICINA | 18.500 |
| 22000 ORDINARIO NO INVENTARIABLE | 15.000 |
| 22001 PRENSA, REVISTAS, LIBROS Y OTRAS PUBLICACIONES | 500 |
| 22002 MATERIAL INFORMÁTICO NO INVENTARIABLE | 3.000 |
| 221 SUMINISTROS | 200.063 |
| 22100 ENERGÍA ELÉCTRICA | 22.000 |
| 22101 AGUA | 1.700 |
| 22104 VESTUARIO | 147.763 |
| 22106 PRODUCTOS FARMACÉUTICOS Y MATERIAL SANITARIO | 600 |
| 22109 OTROS SUMINISTROS | 28.000 |
| 222 COMUNICACIONES | 33.013 |
| 22200 TELEFÓNICAS | 8 |
| 22201 POSTALES Y TELEGRÁFICAS | 33.000 |
| 22203 INFORMÁTICAS | 5 |
| 223 TRANSPORTES | 2.500 |
| 22300 TRANSPORTES | 2.500 |
| 224 PRIMAS DE SEGURO | 30.000 |
| 22409 DE OTROS RIESGOS | 30.000 |
| 226 GASTOS DIVERSOS | 1.201.467 |
| 22601 ATENCIONES PROTOCOLARIAS Y REPRESENTATIVAS | 200 |
| 22602 PUBLICIDAD Y PROPAGANDA | 10 |
| 22603 JURÍDICOS, CONTENCIOSOS | 950 |
| 22604 PROCESOS ELECTORALES | 5 |
| 22606 REUNIONES, CONFERENCIAS Y CURSOS | 300 |
| 22607 OPOSICIONES Y PRUEBAS SELECTIVAS | 1.200.000 |
| 22609 OTROS GASTOS DIVERSOS | 2 |
| 227 TRABAJOS REALIZADOS POR OTRAS EMPRESAS Y PROFES. | 219.311 |
| 22700 LIMPIEZA Y ASEO | 8.666 |
| 22703 POSTALES | 300 |
| 22705 PROCESOS ELECTORALES | 5 |
| 22706 ESTUDIOS Y TRABAJOS TÉCNICOS | 15.000 |
| 22707 ESTUDIOS Y TRAB.TECN. INFORMATIC.YPROCESO DE DATOS | 5 |
| 22709 OTROS | 195.335 |

| | |
|---|---|
| 23 INDEMNIZACIONES POR RAZÓN DEL SERVICIO | 3.747 |
| 230 DIETAS | 1.300 |
| 23001 REEMBOLSO DE GASTOS DE ALTOS CARGOS | 300 |
| 23002 DEL PERSONAL | 1.000 |
| 231 LOCOMOCIÓN | 2.447 |
| 23101 DE ALTOS CARGOS | 400 |
| 23102 DEL PERSONAL | 2.047 |
| 27 GASTOS FUNCIONAMIENTO CENTROS DOCENTES NO UNIVERSI | 842.415 |
| 270 GASTOS FUNCIONAMIENTO CENTROS DOCENTES NO UNIVERSI | 842.415 |
| 27000 GASTOS FUNCIONAMIENTO CENTROS DOCENTES NO UNIVERSI | 842.415 |
| 8 ACTIVOS FINANCIEROS | 1.000.000 |
| 83 CONCESIÓN DE PRÉSTAMOS FUERA DEL SECTOR PÚBLICO | 1.000.000 |
| 831 A LARGO PLAZO | 1.000.000 |
| 83100 A LARGO PLAZO | 1.000.000 |

## Estado de gastos por servicios y programas presupuestarios - Presupuestos 2018

# Sección: 15 C. DE EDUCACIÓN, JUVENTUD Y DEPORTES

| Servicio / Programa / Subconcepto | Euros |
|---|---|
| **1504 D.G. DE CENTROS EDUCATIVOS** | **1.029.576.734** |
| **422D EDUCACIÓN INFANTIL Y PRIMARIA** | **397.680.991** |
| 1 GASTOS DE PERSONAL | 387.740.107 |
| 12 FUNCIONARIOS | 8.064.606 |
| 120 RETRIBUCIONES BÁSICAS Y COMPLEMENTARIAS | 7.299.340 |
| 12000 SUELDO | 3.038.146 |
| 12001 TRIENIOS | 596.931 |
| 12002 COMPLEMENTO DE DESTINO | 1.575.348 |
| 12003 COMPLEMENTO ESPECÍFICO DEL PUESTO DE TRABAJO | 1.357.345 |
| 12005 OTRAS REMUNERACIONES | 731.570 |
| 121 RETRIBUCIONES POR SUSTITUCION DE FUNCIONARIOS | 256.926 |
| 12100 SUELDO | 183.020 |
| 12101 TRIENIOS | 9.975 |
| 12102 COMPLEMENTO DE DESTINO | 30.601 |
| 12103 COMPLEMENTO ESPECÍFICO DEL PUESTO DE TRABAJO | 16.477 |
| 12105 OTRAS REMUNERACIONES | 16.853 |
| 124 RETRIBUC. FUNCION. INTERINOS SIN ADSCRIP.A PUESTOS | 508.340 |
| 12400 SUELDO | 224.306 |
| 12401 TRIENIOS | 20.504 |
| 12402 COMPLEMENTO DE DESTINO | 93.169 |
| 12403 COMPLEMENTO ESPECIFICO DEL PUESTO DE TRABAJO | 93.356 |
| 12405 OTRAS REMUNERACIONES | 77.005 |
| 16 CUOTAS,PRESTACIONES Y GASTOS SOCIALES EMPLEADOR | 2.153.653 |
| 160 CUOTAS SOCIALES | 2.153.653 |
| 16000 SEGURIDAD SOCIAL | 2.153.653 |
| 17 PERSONAL DOCENTE | 377.521.848 |
| 170 RETRIBUCIONES BÁSICAS Y COMPLEMENTARIAS | 316.572.291 |
| 17000 SUELDO | 142.654.378 |
| 17001 TRIENIOS | 16.702.247 |
| 17002 COMPLEMENTO DE DESTINO | 53.540.260 |
| 17003 COMPONENTE GENERAL DEL COMPLEMENTO ESPECÍFICO | 29.497.645 |
| 17004 COMPONENTE SINGULAR DEL COMPLEMENTO ESPECÍFICO | 10.151.021 |
| 17005 COMPLEMENTO ESPECÍFICO POR FORMACIÓN PERMANENTE | 18.553.118 |
| 17007 OTRAS REMUNERACIONES | 45.473.622 |
| 171 SUSTITUCIÓN DE FUNCIONARIOS | 18.858.039 |
| 17100 SUELDO | 10.138.980 |
| 17101 TRIENIOS | 146.403 |
| 17102 COMPLEMENTO DE DESTINO | 3.238.296 |
| 17103 COMPONENTE GENERAL DEL COMPLEMENTO ESPECÍFICO | 2.620.712 |
| 17104 COMPONENTE SINGULAR DEL COMPLEMENTO ESPECÍFICO | 303.064 |
| 17105 COMPLEMENTO ESPECÍFICO POR FORMACIÓN PERMANENTE | 103.542 |
| 17107 OTRAS REMUNERACIONES | 2.307.042 |
| 172 PROFESORES DE RELIGIÓN | 13.055.523 |
| 17200 SALARIOS (CONTRATO INDEFINIDO) | 6.250.574 |

| | |
|---|---|
| 17201 TRIENIOS (CONTRATO INDEFINIDO) | 656.468 |
| 17202 COMPLEMENTO DEL PUESTO DE TRABAJO (CONTRATO INDEF) | 5.265.971 |
| 17203 OTRAS REMUNERACIONES (CONTRATO INDEFINIDO) | 488.960 |
| 17204 SALARIOS (LABORALES TEMPORALES) | 210.919 |
| 17205 TRIENIOS (LABORALES TEMPORALES) | 8.787 |
| 17206 COMPLEMENTO DEL PUESTO DE TRABAJO (LABORALES TEMP) | 161.839 |
| 17207 OTRAS REMUNERACIONES (LABORALES TEMPORALES) | 12.005 |
| 173 LABORALES(PROF.ESPECIALISTAS-CONV.BRITISH-COUNCIL) | 244.626 |
| 17300 SALARIOS | 160.588 |
| 17302 COMPLEMENTO DEL PUESTO DE TRABAJO | 84.038 |
| 174 GRATIFICACIONES | 392.418 |
| 17400 GRATIFICACIONES POR SERVICIOS EXTRAORDINARIOS | 392.418 |
| 176 CUOTAS SOCIALES | 28.398.951 |
| 17600 SEGURIDAD SOCIAL | 28.398.951 |
| 2 GASTOS CORRIENTES EN BIENES Y SERVICIOS | 3.563.512 |
| 22 MATERIAL, SUMINISTROS Y OTROS | 373.629 |
| 227 TRABAJOS REALIZADOS POR OTRAS EMPRESAS Y PROFES. | 373.629 |
| 22700 LIMPIEZA Y ASEO | 103.423 |
| 22709 OTROS | 270.206 |
| 27 GASTOS FUNCIONAMIENTO CENTROS DOCENTES NO UNIVERSI | 3.189.883 |
| 270 GASTOS FUNCIONAMIENTO CENTROS DOCENTES NO UNIVERSI | 3.189.883 |
| 27000 GASTOS FUNCIONAMIENTO CENTROS DOCENTES NO UNIVERSI | 3.189.883 |
| 9 PASIVOS FINANCIEROS | 6.377.372 |
| 91 AMORTIZACIÓN DE PRÉSTAMOS EN MONEDA NACIONAL | 6.377.372 |
| 910 A CORTO PLAZO | 6.377.372 |
| 91000 A CORTO PLAZO | 6.377.372 |
| **422E EDUCACIÓN SECUNDARIA** | **368.257.487** |
| 1 GASTOS DE PERSONAL | 356.400.270 |
| 12 FUNCIONARIOS | 16.888.970 |
| 120 RETRIBUCIONES BÁSICAS Y COMPLEMENTARIAS | 14.198.598 |
| 12000 SUELDO | 5.758.054 |
| 12001 TRIENIOS | 1.053.918 |
| 12002 COMPLEMENTO DE DESTINO | 3.107.507 |
| 12003 COMPLEMENTO ESPECÍFICO DEL PUESTO DE TRABAJO | 2.693.247 |
| 12005 OTRAS REMUNERACIONES | 1.585.872 |
| 121 RETRIBUCIONES POR SUSTITUCION DE FUNCIONARIOS | 674.977 |
| 12100 SUELDO | 555.939 |
| 12101 TRIENIOS | 34.782 |
| 12102 COMPLEMENTO DE DESTINO | 38.664 |
| 12103 COMPLEMENTO ESPECÍFICO DEL PUESTO DE TRABAJO | 32.700 |
| 12105 OTRAS REMUNERACIONES | 12.892 |
| 124 RETRIBUC. FUNCION. INTERINOS SIN ADSCRIP.A PUESTOS | 2.015.395 |
| 12400 SUELDO | 1.925.759 |
| 12401 TRIENIOS | 29.885 |
| 12402 COMPLEMENTO DE DESTINO | 26.233 |
| 12403 COMPLEMENTO ESPECIFICO DEL PUESTO DE TRABAJO | 30.720 |
| 12405 OTRAS REMUNERACIONES | 2.798 |
| 13 LABORALES | 89 |

| | |
|---|---|
| 131 LABORAL TEMPORAL | 89 |
| 13100 SALARIOS | 1 |
| 13101 ANTIGÜEDAD | 1 |
| 13102 COMPLEMENTO DE PUESTO DE TRABAJO | 1 |
| 13103 OTRAS REMUNERACIONES | 86 |
| 16 CUOTAS,PRESTACIONES Y GASTOS SOCIALES EMPLEADOR | 4.117.725 |
| 160 CUOTAS SOCIALES | 4.117.725 |
| 16000 SEGURIDAD SOCIAL | 4.117.725 |
| 17 PERSONAL DOCENTE | 335.393.486 |
| 170 RETRIBUCIONES BÁSICAS Y COMPLEMENTARIAS | 288.960.919 |
| 17000 SUELDO | 124.080.552 |
| 17001 TRIENIOS | 18.361.598 |
| 17002 COMPLEMENTO DE DESTINO | 50.908.761 |
| 17003 COMPONENTE GENERAL DEL COMPLEMENTO ESPECÍFICO | 24.561.862 |
| 17004 COMPONENTE SINGULAR DEL COMPLEMENTO ESPECÍFICO | 8.239.654 |
| 17005 COMPLEMENTO ESPECÍFICO POR FORMACIÓN PERMANENTE | 15.100.846 |
| 17007 OTRAS REMUNERACIONES | 47.707.646 |
| 171 SUSTITUCIÓN DE FUNCIONARIOS | 14.211.774 |
| 17100 SUELDO | 7.948.722 |
| 17101 TRIENIOS | 189.815 |
| 17102 COMPLEMENTO DE DESTINO | 2.385.348 |
| 17103 COMPONENTE GENERAL DEL COMPLEMENTO ESPECÍFICO | 1.379.487 |
| 17104 COMPONENTE SINGULAR DEL COMPLEMENTO ESPECÍFICO | 224.259 |
| 17105 COMPLEMENTO ESPECÍFICO POR FORMACIÓN PERMANENTE | 10.356 |
| 17107 OTRAS REMUNERACIONES | 2.073.787 |
| 172 PROFESORES DE RELIGIÓN | 5.087.034 |
| 17200 SALARIOS (CONTRATO INDEFINIDO) | 2.561.365 |
| 17201 TRIENIOS (CONTRATO INDEFINIDO) | 286.285 |
| 17202 COMPLEMENTO DEL PUESTO DE TRABAJO (CONTRATO INDEF) | 1.895.584 |
| 17203 OTRAS REMUNERACIONES (CONTRATO INDEFINIDO) | 252.915 |
| 17204 SALARIOS (LABORALES TEMPORALES) | 38.876 |
| 17205 TRIENIOS (LABORALES TEMPORALES) | 4.842 |
| 17206 COMPLEMENTO DEL PUESTO DE TRABAJO (LABORALES TEMP) | 28.698 |
| 17207 OTRAS REMUNERACIONES (LABORALES TEMPORALES) | 18.469 |
| 173 LABORALES(PROF.ESPECIALISTAS-CONV.BRITISH-COUNCIL) | 515.692 |
| 17300 SALARIOS | 482.902 |
| 17302 COMPLEMENTO DEL PUESTO DE TRABAJO | 32.788 |
| 17303 OTRAS REMUNERACIONES | 2 |
| 174 GRATIFICACIONES | 310.152 |
| 17400 GRATIFICACIONES POR SERVICIOS EXTRAORDINARIOS | 310.152 |
| 176 CUOTAS SOCIALES | 26.307.915 |
| 17600 SEGURIDAD SOCIAL | 26.307.915 |
| 2 GASTOS CORRIENTES EN BIENES Y SERVICIOS | 11.857.217 |
| 22 MATERIAL, SUMINISTROS Y OTROS | 4.185.357 |
| 227 TRABAJOS REALIZADOS POR OTRAS EMPRESAS Y PROFES. | 4.185.357 |
| 22700 LIMPIEZA Y ASEO | 4.165.357 |
| 22709 OTROS | 20.000 |
| 27 GASTOS FUNCIONAMIENTO CENTROS DOCENTES NO UNIVERSI | 7.671.860 |

| | |
|---|---|
| 270 GASTOS FUNCIONAMIENTO CENTROS DOCENTES NO UNIVERSI | 7.671.860 |
| 27000 GASTOS FUNCIONAMIENTO CENTROS DOCENTES NO UNIVERSI | 7.671.860 |
| **422K GESTIÓN EDUCATIVA Y CENTROS CONCERTADOS** | **263.638.256** |
| 1 GASTOS DE PERSONAL | 4.800.970 |
| 10 ALTOS CARGOS | 54.876 |
| 100 RETRIBUCIONES BÁSICAS Y OTRAS REMUNERACIONES | 54.876 |
| 10000 RETRIBUCIONES BÁSICAS | 16.997 |
| 10001 OTRAS REMUNERACIONES | 37.879 |
| 12 FUNCIONARIOS | 1.621.796 |
| 120 RETRIBUCIONES BÁSICAS Y COMPLEMENTARIAS | 1.546.585 |
| 12000 SUELDO | 535.470 |
| 12001 TRIENIOS | 115.163 |
| 12002 COMPLEMENTO DE DESTINO | 320.479 |
| 12003 COMPLEMENTO ESPECÍFICO DEL PUESTO DE TRABAJO | 470.490 |
| 12005 OTRAS REMUNERACIONES | 104.983 |
| 121 RETRIBUCIONES POR SUSTITUCION DE FUNCIONARIOS | 14.620 |
| 12100 SUELDO | 5.878 |
| 12101 TRIENIOS | 810 |
| 12102 COMPLEMENTO DE DESTINO | 3.659 |
| 12103 COMPLEMENTO ESPECÍFICO DEL PUESTO DE TRABAJO | 2.507 |
| 12105 OTRAS REMUNERACIONES | 1.766 |
| 124 RETRIBUC. FUNCION. INTERINOS SIN ADSCRIP.A PUESTOS | 60.591 |
| 12400 SUELDO | 56.393 |
| 12401 TRIENIOS | 519 |
| 12402 COMPLEMENTO DE DESTINO | 1.026 |
| 12403 COMPLEMENTO ESPECIFICO DEL PUESTO DE TRABAJO | 1.469 |
| 12405 OTRAS REMUNERACIONES | 1.184 |
| 16 CUOTAS,PRESTACIONES Y GASTOS SOCIALES EMPLEADOR | 325.077 |
| 160 CUOTAS SOCIALES | 325.077 |
| 16000 SEGURIDAD SOCIAL | 325.077 |
| 17 PERSONAL DOCENTE | 2.799.221 |
| 170 RETRIBUCIONES BÁSICAS Y COMPLEMENTARIAS | 2.776.780 |
| 17000 SUELDO | 921.505 |
| 17001 TRIENIOS | 267.293 |
| 17002 COMPLEMENTO DE DESTINO | 426.688 |
| 17003 COMPONENTE GENERAL DEL COMPLEMENTO ESPECÍFICO | 203.077 |
| 17004 COMPONENTE SINGULAR DEL COMPLEMENTO ESPECÍFICO | 433.174 |
| 17005 COMPLEMENTO ESPECÍFICO POR FORMACIÓN PERMANENTE | 208.339 |
| 17007 OTRAS REMUNERACIONES | 316.704 |
| 171 SUSTITUCIÓN DE FUNCIONARIOS | 37 |
| 17100 SUELDO | 5 |
| 17101 TRIENIOS | 6 |
| 17102 COMPLEMENTO DE DESTINO | 6 |
| 17103 COMPONENTE GENERAL DEL COMPLEMENTO ESPECÍFICO | 6 |
| 17104 COMPONENTE SINGULAR DEL COMPLEMENTO ESPECÍFICO | 6 |
| 17105 COMPLEMENTO ESPECÍFICO POR FORMACIÓN PERMANENTE | 2 |
| 17107 OTRAS REMUNERACIONES | 6 |
| 176 CUOTAS SOCIALES | 22.404 |

| | |
|---|---|
| 17600 SEGURIDAD SOCIAL | 22.404 |
| 2 GASTOS CORRIENTES EN BIENES Y SERVICIOS | 1.479.383 |
| 20 ARRENDAMIENTOS Y CÁNONES | 1.192.000 |
| 205 ARRENDAMIENTOS DE MOBILIARIO Y ENSERES | 192.000 |
| 20500 ARRENDAMIENTOS DE MOBILIARIO Y ENSERES | 192.000 |
| 206 ARRENDAMIENTOS EQUIPOS PARA PROCESOS INFORMACIÓN | 1.000.000 |
| 20600 ARRENDAMIENTOS EQUIPOS PARA PROCESOS INFORMACIÓN | 1.000.000 |
| 21 REPARACIONES, MANTENIMIENTO Y CONSERVACIÓN | 99.276 |
| 212 EDIFICIOS Y OTRAS CONSTRUCCIONES | 95.000 |
| 21200 EDIFICIOS | 95.000 |
| 213 MAQUINARIA,INSTALACIONES Y UTILLAJE | 615 |
| 21300 MAQUINARIA | 615 |
| 215 MOBILIARIO Y ENSERES | 3.462 |
| 21500 MOBILIARIO Y ENSERES | 3.462 |
| 219 OTRO INMOVILIZADO MATERIAL | 199 |
| 21900 OTRO INMOVILIZADO MATERIAL | 199 |
| 22 MATERIAL, SUMINISTROS Y OTROS | 182.107 |
| 220 MATERIAL DE OFICINA | 15.811 |
| 22000 ORDINARIO NO INVENTARIABLE | 15.390 |
| 22001 PRENSA, REVISTAS, LIBROS Y OTRAS PUBLICACIONES | 421 |
| 221 SUMINISTROS | 68.490 |
| 22100 ENERGÍA ELÉCTRICA | 59.872 |
| 22101 AGUA | 2.462 |
| 22109 OTROS SUMINISTROS | 6.156 |
| 222 COMUNICACIONES | 23.036 |
| 22200 TELEFÓNICAS | 100 |
| 22201 POSTALES Y TELEGRÁFICAS | 22.936 |
| 223 TRANSPORTES | 10.465 |
| 22300 TRANSPORTES | 10.465 |
| 224 PRIMAS DE SEGURO | 12.540 |
| 22409 DE OTROS RIESGOS | 12.540 |
| 226 GASTOS DIVERSOS | 22.496 |
| 22601 ATENCIONES PROTOCOLARIAS Y REPRESENTATIVAS | 1.944 |
| 22602 PUBLICIDAD Y PROPAGANDA | 7.290 |
| 22603 JURÍDICOS, CONTENCIOSOS | 9.155 |
| 22606 REUNIONES, CONFERENCIAS Y CURSOS | 4.050 |
| 22609 OTROS GASTOS DIVERSOS | 57 |
| 227 TRABAJOS REALIZADOS POR OTRAS EMPRESAS Y PROFES. | 29.269 |
| 22700 LIMPIEZA Y ASEO | 9.234 |
| 22703 POSTALES | 1.800 |
| 22706 ESTUDIOS Y TRABAJOS TÉCNICOS | 7.592 |
| 22709 OTROS | 10.643 |
| 23 INDEMNIZACIONES POR RAZÓN DEL SERVICIO | 6.000 |
| 230 DIETAS | 1.500 |
| 23001 REEMBOLSO DE GASTOS DE ALTOS CARGOS | 750 |
| 23002 DEL PERSONAL | 750 |
| 231 LOCOMOCIÓN | 4.500 |
| 23101 DE ALTOS CARGOS | 1.000 |

| | |
|---|---|
| 23102 DEL PERSONAL | 3.500 |
| 4 TRANSFERENCIAS CORRIENTES | 232.869.815 |
| 48 A FAMILIAS E INSTITUCIONES SIN FINES DE LUCRO | 232.869.815 |
| 483 A ENTID.Y ACTIV. EN EL ÁREA EDUCACIÓN Y FORMACIÓN | 232.869.815 |
| 48302 CONFEDERACIONES Y FEDERACIONES DE APAS Y ALUMNOS | 25.000 |
| 48305 CENTROS CONCERTADOS | 232.844.815 |
| 6 INVERSIONES REALES | 24.488.088 |
| 62 INVERSIÓN NUEVA ASOCIADA FUNCIONAM.OPERATIVO SERV. | 6.776.760 |
| 621 EDIFICIOS Y OTRAS CONSTRUCCIONES | 6.776.760 |
| 62100 EDIFICIOS | 6.776.760 |
| 63 INVERSIÓN DE REPOSICION ASOCIADA FUNC.OPERAT.SERV. | 1.653.107 |
| 631 EDIFICIOS Y OTRAS CONSTRUCCIONES | 1.556.954 |
| 63100 EDIFICIOS | 1.556.954 |
| 632 INSTALACIONES TÉCNICAS | 96.153 |
| 63200 INSTALACIONES TÉCNICAS | 96.153 |
| 65 INVERSIONES GESTIONADAS PARA OTROS ENTES PÚBLICOS | 9.347.261 |
| 650 INVERSIONES GESTIONADAS PARA OTROS ENTES PÚBLICOS | 9.347.261 |
| 65000 INVERSIONES GESTIONADAS PARA OTROS ENTES PÚBLICOS | 9.347.261 |
| 68 GASTOS INVERSIÓN DE CENTROS DOCENTES NO UNIVERSIT. | 6.710.960 |
| 680 GASTOS INVERSIÓN DE CENTROS DOCENTES NO UNIVERSIT. | 6.710.960 |
| 68000 GASTOS INVERSIÓN DE CENTROS DOCENTES NO UNIVERSIT. | 6.710.960 |

## Estado de gastos por servicios y programas presupuestarios - Presupuestos 2018

# Sección: 15 C. DE EDUCACIÓN, JUVENTUD Y DEPORTES

| Servicio / Programa / Subconcepto | Euros |
|---|---|
| **1505 D.G.ATENCION A LA DIV Y CALIDAD EDUCATIV** | **70.456.722** |
| **422C CALIDAD EDUCATIVA** | **2.929.828** |
| 1 GASTOS DE PERSONAL | 2.134.628 |
| 12 FUNCIONARIOS | 313.238 |
| 120 RETRIBUCIONES BÁSICAS Y COMPLEMENTARIAS | 263.684 |
| 12000 SUELDO | 91.504 |
| 12001 TRIENIOS | 10.964 |
| 12002 COMPLEMENTO DE DESTINO | 58.347 |
| 12003 COMPLEMENTO ESPECÍFICO DEL PUESTO DE TRABAJO | 88.120 |
| 12005 OTRAS REMUNERACIONES | 14.749 |
| 121 RETRIBUCIONES POR SUSTITUCION DE FUNCIONARIOS | 19.372 |
| 12100 SUELDO | 9.387 |
| 12101 TRIENIOS | 507 |
| 12102 COMPLEMENTO DE DESTINO | 4.687 |
| 12103 COMPLEMENTO ESPECÍFICO DEL PUESTO DE TRABAJO | 1.320 |
| 12105 OTRAS REMUNERACIONES | 3.471 |
| 124 RETRIBUC. FUNCION. INTERINOS SIN ADSCRIP.A PUESTOS | 30.182 |
| 12400 SUELDO | 14.353 |
| 12401 TRIENIOS | 101 |
| 12402 COMPLEMENTO DE DESTINO | 7.177 |
| 12403 COMPLEMENTO ESPECIFICO DEL PUESTO DE TRABAJO | 4.240 |
| 12405 OTRAS REMUNERACIONES | 4.311 |
| 16 CUOTAS,PRESTACIONES Y GASTOS SOCIALES EMPLEADOR | 66.743 |
| 160 CUOTAS SOCIALES | 66.743 |
| 16000 SEGURIDAD SOCIAL | 66.743 |
| 17 PERSONAL DOCENTE | 1.754.647 |
| 170 RETRIBUCIONES BÁSICAS Y COMPLEMENTARIAS | 1.754.647 |
| 17000 SUELDO | 698.365 |
| 17001 TRIENIOS | 132.355 |
| 17002 COMPLEMENTO DE DESTINO | 256.194 |
| 17003 COMPONENTE GENERAL DEL COMPLEMENTO ESPECÍFICO | 135.585 |
| 17004 COMPONENTE SINGULAR DEL COMPLEMENTO ESPECÍFICO | 123.084 |
| 17005 COMPLEMENTO ESPECÍFICO POR FORMACIÓN PERMANENTE | 126.289 |
| 17007 OTRAS REMUNERACIONES | 282.775 |
| 2 GASTOS CORRIENTES EN BIENES Y SERVICIOS | 555.200 |
| 21 REPARACIONES, MANTENIMIENTO Y CONSERVACIÓN | 2.100 |
| 212 EDIFICIOS Y OTRAS CONSTRUCCIONES | 1.000 |
| 21200 EDIFICIOS | 1.000 |
| 215 MOBILIARIO Y ENSERES | 100 |
| 21500 MOBILIARIO Y ENSERES | 100 |
| 216 EQUIPOS PARA PROCESOS DE INFORMACIÓN | 1.000 |
| 21600 EQUIPOS PARA PROCESOS DE INFORMACIÓN | 1.000 |
| 22 MATERIAL, SUMINISTROS Y OTROS | 543.100 |
| 220 MATERIAL DE OFICINA | 2.500 |

| | |
|---|---|
| 22000 ORDINARIO NO INVENTARIABLE | 1.500 |
| 22002 MATERIAL INFORMÁTICO NO INVENTARIABLE | 1.000 |
| 221 SUMINISTROS | 22.600 |
| 22100 ENERGÍA ELÉCTRICA | 12.600 |
| 22109 OTROS SUMINISTROS | 10.000 |
| 222 COMUNICACIONES | 4.500 |
| 22201 POSTALES Y TELEGRÁFICAS | 4.500 |
| 223 TRANSPORTES | 1.500 |
| 22300 TRANSPORTES | 1.500 |
| 226 GASTOS DIVERSOS | 2.000 |
| 22606 REUNIONES, CONFERENCIAS Y CURSOS | 2.000 |
| 227 TRABAJOS REALIZADOS POR OTRAS EMPRESAS Y PROFES. | 510.000 |
| 22700 LIMPIEZA Y ASEO | 16.101 |
| 22703 POSTALES | 5.000 |
| 22706 ESTUDIOS Y TRABAJOS TÉCNICOS | 13.899 |
| 22709 OTROS | 475.000 |
| 23 INDEMNIZACIONES POR RAZÓN DEL SERVICIO | 10.000 |
| 230 DIETAS | 5.000 |
| 23002 DEL PERSONAL | 5.000 |
| 231 LOCOMOCIÓN | 5.000 |
| 23102 DEL PERSONAL | 5.000 |
| 4 TRANSFERENCIAS CORRIENTES | 240.000 |
| 48 A FAMILIAS E INSTITUCIONES SIN FINES DE LUCRO | 240.000 |
| 483 A ENTID.Y ACTIV. EN EL ÁREA EDUCACIÓN Y FORMACIÓN | 240.000 |
| 48305 CENTROS CONCERTADOS | 240.000 |
| **422F EDUCACIÓN ESPECIAL** | **32.914.246** |
| 1 GASTOS DE PERSONAL | 31.308.035 |
| 10 ALTOS CARGOS | 54.876 |
| 100 RETRIBUCIONES BÁSICAS Y OTRAS REMUNERACIONES | 54.876 |
| 10000 RETRIBUCIONES BÁSICAS | 16.997 |
| 10001 OTRAS REMUNERACIONES | 37.879 |
| 12 FUNCIONARIOS | 14.271.951 |
| 120 RETRIBUCIONES BÁSICAS Y COMPLEMENTARIAS | 10.908.463 |
| 12000 SUELDO | 4.319.188 |
| 12001 TRIENIOS | 918.046 |
| 12002 COMPLEMENTO DE DESTINO | 2.367.529 |
| 12003 COMPLEMENTO ESPECÍFICO DEL PUESTO DE TRABAJO | 2.349.930 |
| 12005 OTRAS REMUNERACIONES | 953.770 |
| 121 RETRIBUCIONES POR SUSTITUCION DE FUNCIONARIOS | 360.778 |
| 12100 SUELDO | 243.987 |
| 12101 TRIENIOS | 5.185 |
| 12102 COMPLEMENTO DE DESTINO | 28.421 |
| 12103 COMPLEMENTO ESPECÍFICO DEL PUESTO DE TRABAJO | 56.095 |
| 12105 OTRAS REMUNERACIONES | 27.090 |
| 124 RETRIBUC. FUNCION. INTERINOS SIN ADSCRIP.A PUESTOS | 3.002.710 |
| 12400 SUELDO | 2.671.614 |
| 12401 TRIENIOS | 71.008 |
| 12402 COMPLEMENTO DE DESTINO | 113.328 |

| | |
|---|---|
| 12403 COMPLEMENTO ESPECIFICO DEL PUESTO DE TRABAJO | 139.129 |
| 12405 OTRAS REMUNERACIONES | 7.631 |
| 13 LABORALES | 86 |
| 131 LABORAL TEMPORAL | 86 |
| 13102 COMPLEMENTO DE PUESTO DE TRABAJO | 59 |
| 13103 OTRAS REMUNERACIONES | 27 |
| 15 INCENTIVOS AL RENDIMIENTO | 102.382 |
| 151 GRATIFICACIONES | 102.382 |
| 15100 GRATIFICACIONES POR SERVICIOS EXTRAORDINARIOS | 102.382 |
| 16 CUOTAS,PRESTACIONES Y GASTOS SOCIALES EMPLEADOR | 3.874.466 |
| 160 CUOTAS SOCIALES | 3.874.466 |
| 16000 SEGURIDAD SOCIAL | 3.874.466 |
| 17 PERSONAL DOCENTE | 13.004.274 |
| 170 RETRIBUCIONES BÁSICAS Y COMPLEMENTARIAS | 10.767.128 |
| 17000 SUELDO | 5.257.450 |
| 17001 TRIENIOS | 543.166 |
| 17002 COMPLEMENTO DE DESTINO | 1.621.221 |
| 17003 COMPONENTE GENERAL DEL COMPLEMENTO ESPECÍFICO | 979.578 |
| 17004 COMPONENTE SINGULAR DEL COMPLEMENTO ESPECÍFICO | 363.926 |
| 17005 COMPLEMENTO ESPECÍFICO POR FORMACIÓN PERMANENTE | 491.551 |
| 17007 OTRAS REMUNERACIONES | 1.510.236 |
| 171 SUSTITUCIÓN DE FUNCIONARIOS | 1.506.983 |
| 17100 SUELDO | 915.020 |
| 17101 TRIENIOS | 13.232 |
| 17102 COMPLEMENTO DE DESTINO | 245.112 |
| 17103 COMPONENTE GENERAL DEL COMPLEMENTO ESPECÍFICO | 124.995 |
| 17104 COMPONENTE SINGULAR DEL COMPLEMENTO ESPECÍFICO | 17.361 |
| 17105 COMPLEMENTO ESPECÍFICO POR FORMACIÓN PERMANENTE | 10.356 |
| 17107 OTRAS REMUNERACIONES | 180.907 |
| 174 GRATIFICACIONES | 1.055 |
| 17400 GRATIFICACIONES POR SERVICIOS EXTRAORDINARIOS | 1.055 |
| 176 CUOTAS SOCIALES | 729.108 |
| 17600 SEGURIDAD SOCIAL | 729.108 |
| 2 GASTOS CORRIENTES EN BIENES Y SERVICIOS | 886.211 |
| 22 MATERIAL, SUMINISTROS Y OTROS | 90.264 |
| 220 MATERIAL DE OFICINA | 241 |
| 22001 PRENSA, REVISTAS, LIBROS Y OTRAS PUBLICACIONES | 241 |
| 221 SUMINISTROS | 3.024 |
| 22109 OTROS SUMINISTROS | 3.024 |
| 222 COMUNICACIONES | 5.700 |
| 22201 POSTALES Y TELEGRÁFICAS | 5.700 |
| 223 TRANSPORTES | 2.094 |
| 22300 TRANSPORTES | 2.094 |
| 226 GASTOS DIVERSOS | 21.533 |
| 22602 PUBLICIDAD Y PROPAGANDA | 423 |
| 22606 REUNIONES, CONFERENCIAS Y CURSOS | 20.884 |
| 22609 OTROS GASTOS DIVERSOS | 226 |
| 227 TRABAJOS REALIZADOS POR OTRAS EMPRESAS Y PROFES. | 57.672 |

| | |
|---|---|
| 22700 LIMPIEZA Y ASEO | 15.114 |
| 22703 POSTALES | 42.558 |
| 23 INDEMNIZACIONES POR RAZÓN DEL SERVICIO | 2.535 |
| 230 DIETAS | 262 |
| 23002 DEL PERSONAL | 262 |
| 231 LOCOMOCIÓN | 2.273 |
| 23102 DEL PERSONAL | 2.273 |
| 27 GASTOS FUNCIONAMIENTO CENTROS DOCENTES NO UNIVERSI | 793.412 |
| 270 GASTOS FUNCIONAMIENTO CENTROS DOCENTES NO UNIVERSI | 793.412 |
| 27000 GASTOS FUNCIONAMIENTO CENTROS DOCENTES NO UNIVERSI | 793.412 |
| 4 TRANSFERENCIAS CORRIENTES | 720.000 |
| 48 A FAMILIAS E INSTITUCIONES SIN FINES DE LUCRO | 720.000 |
| 483 A ENTID.Y ACTIV. EN EL ÁREA EDUCACIÓN Y FORMACIÓN | 720.000 |
| 48305 CENTROS CONCERTADOS | 100.000 |
| 48309 PROGRAMAS DE EDUCACION ESPECIAL | 620.000 |
| **422G EDUCACIÓN COMPENSATORIA** | **7.099.754** |
| 1 GASTOS DE PERSONAL | 6.140.244 |
| 12 FUNCIONARIOS | 29.297 |
| 120 RETRIBUCIONES BÁSICAS Y COMPLEMENTARIAS | 22.375 |
| 12000 SUELDO | 10.236 |
| 12001 TRIENIOS | 1.123 |
| 12002 COMPLEMENTO DE DESTINO | 5.073 |
| 12003 COMPLEMENTO ESPECÍFICO DEL PUESTO DE TRABAJO | 3.312 |
| 12005 OTRAS REMUNERACIONES | 2.631 |
| 121 RETRIBUCIONES POR SUSTITUCION DE FUNCIONARIOS | 6.922 |
| 12100 SUELDO | 4.105 |
| 12101 TRIENIOS | 257 |
| 12102 COMPLEMENTO DE DESTINO | 512 |
| 12103 COMPLEMENTO ESPECÍFICO DEL PUESTO DE TRABAJO | 1.536 |
| 12105 OTRAS REMUNERACIONES | 512 |
| 16 CUOTAS,PRESTACIONES Y GASTOS SOCIALES EMPLEADOR | 8.988 |
| 160 CUOTAS SOCIALES | 8.988 |
| 16000 SEGURIDAD SOCIAL | 8.988 |
| 17 PERSONAL DOCENTE | 6.101.959 |
| 170 RETRIBUCIONES BÁSICAS Y COMPLEMENTARIAS | 5.975.661 |
| 17000 SUELDO | 3.093.538 |
| 17001 TRIENIOS | 326.327 |
| 17002 COMPLEMENTO DE DESTINO | 730.108 |
| 17003 COMPONENTE GENERAL DEL COMPLEMENTO ESPECÍFICO | 471.755 |
| 17004 COMPONENTE SINGULAR DEL COMPLEMENTO ESPECÍFICO | 252.517 |
| 17005 COMPLEMENTO ESPECÍFICO POR FORMACIÓN PERMANENTE | 391.519 |
| 17007 OTRAS REMUNERACIONES | 709.897 |
| 171 SUSTITUCIÓN DE FUNCIONARIOS | 82.579 |
| 17100 SUELDO | 70.298 |
| 17101 TRIENIOS | 1.993 |
| 17102 COMPLEMENTO DE DESTINO | 4.143 |
| 17103 COMPONENTE GENERAL DEL COMPLEMENTO ESPECÍFICO | 2.268 |
| 17104 COMPONENTE SINGULAR DEL COMPLEMENTO ESPECÍFICO | 395 |

| | |
|---|---|
| 17105 COMPLEMENTO ESPECÍFICO POR FORMACIÓN PERMANENTE | 2 |
| 17107 OTRAS REMUNERACIONES | 3.480 |
| 174 GRATIFICACIONES | 2.109 |
| 17400 GRATIFICACIONES POR SERVICIOS EXTRAORDINARIOS | 2.109 |
| 176 CUOTAS SOCIALES | 41.610 |
| 17600 SEGURIDAD SOCIAL | 41.610 |
| 2 GASTOS CORRIENTES EN BIENES Y SERVICIOS | 691.510 |
| 22 MATERIAL, SUMINISTROS Y OTROS | 69.168 |
| 226 GASTOS DIVERSOS | 69.168 |
| 22606 REUNIONES, CONFERENCIAS Y CURSOS | 69.168 |
| 27 GASTOS FUNCIONAMIENTO CENTROS DOCENTES NO UNIVERSI | 622.342 |
| 270 GASTOS FUNCIONAMIENTO CENTROS DOCENTES NO UNIVERSI | 622.342 |
| 27000 GASTOS FUNCIONAMIENTO CENTROS DOCENTES NO UNIVERSI | 622.342 |
| 4 TRANSFERENCIAS CORRIENTES | 268.000 |
| 46 AL SECTOR PÚBLICO LOCAL | 268.000 |
| 463 A ENTID.Y ACTIV. EN EL ÁREA EDUCACIÓN Y FORMACIÓN | 268.000 |
| 46349 OTRAS ACTUACIONES EN MATERIA DE EDUCACION | 268.000 |
| **422I TECNOLOGÍAS Y PROGRAMAS ESPECIALES DE EDUCACIÓN** | **2.617.721** |
| 2 GASTOS CORRIENTES EN BIENES Y SERVICIOS | 815.094 |
| 21 REPARACIONES, MANTENIMIENTO Y CONSERVACIÓN | 2.038 |
| 212 EDIFICIOS Y OTRAS CONSTRUCCIONES | 727 |
| 21200 EDIFICIOS | 727 |
| 213 MAQUINARIA,INSTALACIONES Y UTILLAJE | 481 |
| 21300 MAQUINARIA | 63 |
| 21302 UTILLAJE | 418 |
| 214 ELEMENTOS DE TRANSPORTE | 63 |
| 21400 ELEMENTOS DE TRANSPORTE | 63 |
| 215 MOBILIARIO Y ENSERES | 704 |
| 21500 MOBILIARIO Y ENSERES | 704 |
| 219 OTRO INMOVILIZADO MATERIAL | 63 |
| 21900 OTRO INMOVILIZADO MATERIAL | 63 |
| 22 MATERIAL, SUMINISTROS Y OTROS | 581.495 |
| 220 MATERIAL DE OFICINA | 1.573 |
| 22000 ORDINARIO NO INVENTARIABLE | 1.443 |
| 22001 PRENSA, REVISTAS, LIBROS Y OTRAS PUBLICACIONES | 130 |
| 221 SUMINISTROS | 631 |
| 22109 OTROS SUMINISTROS | 631 |
| 222 COMUNICACIONES | 5.700 |
| 22201 POSTALES Y TELEGRÁFICAS | 5.700 |
| 223 TRANSPORTES | 1.632 |
| 22300 TRANSPORTES | 1.632 |
| 224 PRIMAS DE SEGURO | 37.015 |
| 22403 DE OTRO INMOVILIZADO | 365 |
| 22409 DE OTROS RIESGOS | 36.650 |
| 226 GASTOS DIVERSOS | 350.000 |
| 22606 REUNIONES, CONFERENCIAS Y CURSOS | 300.000 |
| 22609 OTROS GASTOS DIVERSOS | 50.000 |

| | |
|---|---|
| 227 TRABAJOS REALIZADOS POR OTRAS EMPRESAS Y PROFES. | 184.944 |
| 22700 LIMPIEZA Y ASEO | 11.857 |
| 22703 POSTALES | 1.500 |
| 22709 OTROS | 171.587 |
| 23 INDEMNIZACIONES POR RAZÓN DEL SERVICIO | 1.561 |
| 230 DIETAS | 1.092 |
| 23002 DEL PERSONAL | 1.092 |
| 231 LOCOMOCIÓN | 469 |
| 23102 DEL PERSONAL | 469 |
| 27 GASTOS FUNCIONAMIENTO CENTROS DOCENTES NO UNIVERSI | 230.000 |
| 270 GASTOS FUNCIONAMIENTO CENTROS DOCENTES NO UNIVERSI | 230.000 |
| 27000 GASTOS FUNCIONAMIENTO CENTROS DOCENTES NO UNIVERSI | 230.000 |
| 4 TRANSFERENCIAS CORRIENTES | 1.802.627 |
| 48 A FAMILIAS E INSTITUCIONES SIN FINES DE LUCRO | 1.802.627 |
| 483 A ENTID.Y ACTIV. EN EL ÁREA EDUCACIÓN Y FORMACIÓN | 1.802.627 |
| 48305 CENTROS CONCERTADOS | 300.000 |
| 48351 BECAS DE COLABORACION | 1.502.627 |
| **422J SERVICIOS COMPLEMENTARIOS** | **24.568.835** |
| 1 GASTOS DE PERSONAL | 749.338 |
| 12 FUNCIONARIOS | 517.363 |
| 120 RETRIBUCIONES BÁSICAS Y COMPLEMENTARIAS | 517.276 |
| 12000 SUELDO | 180.722 |
| 12001 TRIENIOS | 36.112 |
| 12002 COMPLEMENTO DE DESTINO | 108.623 |
| 12003 COMPLEMENTO ESPECÍFICO DEL PUESTO DE TRABAJO | 145.122 |
| 12005 OTRAS REMUNERACIONES | 46.697 |
| 121 RETRIBUCIONES POR SUSTITUCION DE FUNCIONARIOS | 87 |
| 12103 COMPLEMENTO ESPECÍFICO DEL PUESTO DE TRABAJO | 56 |
| 12105 OTRAS REMUNERACIONES | 31 |
| 16 CUOTAS,PRESTACIONES Y GASTOS SOCIALES EMPLEADOR | 106.975 |
| 160 CUOTAS SOCIALES | 106.975 |
| 16000 SEGURIDAD SOCIAL | 106.975 |
| 17 PERSONAL DOCENTE | 125.000 |
| 178 GASTOS SOCIALES DEL PERSONAL | 125.000 |
| 17899 OTROS GASTOS SOCIALES DEL PERSONAL DOCENTE | 125.000 |
| 2 GASTOS CORRIENTES EN BIENES Y SERVICIOS | 17.710.375 |
| 22 MATERIAL, SUMINISTROS Y OTROS | 15.775.352 |
| 221 SUMINISTROS | 57.600 |
| 22100 ENERGÍA ELÉCTRICA | 3.000 |
| 22101 AGUA | 1.000 |
| 22109 OTROS SUMINISTROS | 53.600 |
| 222 COMUNICACIONES | 1.726 |
| 22201 POSTALES Y TELEGRÁFICAS | 1.726 |
| 223 TRANSPORTES | 15.701.751 |
| 22300 TRANSPORTES | 15.701.751 |
| 227 TRABAJOS REALIZADOS POR OTRAS EMPRESAS Y PROFES. | 14.275 |
| 22703 POSTALES | 780 |
| 22709 OTROS | 13.495 |

| | |
|---|---|
| 27 GASTOS FUNCIONAMIENTO CENTROS DOCENTES NO UNIVERSI | 1.935.023 |
| 270 GASTOS FUNCIONAMIENTO CENTROS DOCENTES NO UNIVERSI | 1.935.023 |
| 27000 GASTOS FUNCIONAMIENTO CENTROS DOCENTES NO UNIVERSI | 1.935.023 |
| 4 TRANSFERENCIAS CORRIENTES | 6.109.122 |
| 48 A FAMILIAS E INSTITUCIONES SIN FINES DE LUCRO | 6.109.122 |
| 483 A ENTID.Y ACTIV. EN EL ÁREA EDUCACIÓN Y FORMACIÓN | 6.109.122 |
| 48300 BECAS Y AYUDAS PARA ESTUDIOS | 2.289.040 |
| 48301 TRANSPORTE Y COMEDOR ESCOLAR | 3.820.082 |
| **422M ORDENACIÓN ACADÉMICA** | **326.338** |
| 1 GASTOS DE PERSONAL | 288.808 |
| 12 FUNCIONARIOS | 241.223 |
| 120 RETRIBUCIONES BÁSICAS Y COMPLEMENTARIAS | 218.132 |
| 12000 SUELDO | 76.891 |
| 12001 TRIENIOS | 17.309 |
| 12002 COMPLEMENTO DE DESTINO | 47.384 |
| 12003 COMPLEMENTO ESPECÍFICO DEL PUESTO DE TRABAJO | 59.646 |
| 12005 OTRAS REMUNERACIONES | 16.902 |
| 121 RETRIBUCIONES POR SUSTITUCION DE FUNCIONARIOS | 23.091 |
| 12100 SUELDO | 17.052 |
| 12101 TRIENIOS | 1.490 |
| 12102 COMPLEMENTO DE DESTINO | 2.690 |
| 12103 COMPLEMENTO ESPECÍFICO DEL PUESTO DE TRABAJO | 503 |
| 12105 OTRAS REMUNERACIONES | 1.356 |
| 16 CUOTAS,PRESTACIONES Y GASTOS SOCIALES EMPLEADOR | 47.585 |
| 160 CUOTAS SOCIALES | 47.585 |
| 16000 SEGURIDAD SOCIAL | 47.585 |
| 2 GASTOS CORRIENTES EN BIENES Y SERVICIOS | 37.530 |
| 21 REPARACIONES, MANTENIMIENTO Y CONSERVACIÓN | 743 |
| 212 EDIFICIOS Y OTRAS CONSTRUCCIONES | 363 |
| 21200 EDIFICIOS | 363 |
| 213 MAQUINARIA,INSTALACIONES Y UTILLAJE | 184 |
| 21300 MAQUINARIA | 122 |
| 21302 UTILLAJE | 62 |
| 214 ELEMENTOS DE TRANSPORTE | 62 |
| 21400 ELEMENTOS DE TRANSPORTE | 62 |
| 215 MOBILIARIO Y ENSERES | 72 |
| 21500 MOBILIARIO Y ENSERES | 72 |
| 219 OTRO INMOVILIZADO MATERIAL | 62 |
| 21900 OTRO INMOVILIZADO MATERIAL | 62 |
| 22 MATERIAL, SUMINISTROS Y OTROS | 28.929 |
| 220 MATERIAL DE OFICINA | 5.831 |
| 22000 ORDINARIO NO INVENTARIABLE | 5.304 |
| 22001 PRENSA, REVISTAS, LIBROS Y OTRAS PUBLICACIONES | 527 |
| 221 SUMINISTROS | 7.360 |
| 22109 OTROS SUMINISTROS | 7.360 |
| 222 COMUNICACIONES | 2.240 |
| 22200 TELEFÓNICAS | 112 |
| 22201 POSTALES Y TELEGRÁFICAS | 2.128 |

| | |
|---|---|
| 223 TRANSPORTES | 1.113 |
| 22300 TRANSPORTES | 1.113 |
| 226 GASTOS DIVERSOS | 11.485 |
| 22601 ATENCIONES PROTOCOLARIAS Y REPRESENTATIVAS | 1.837 |
| 22602 PUBLICIDAD Y PROPAGANDA | 4.096 |
| 22606 REUNIONES, CONFERENCIAS Y CURSOS | 4.049 |
| 22609 OTROS GASTOS DIVERSOS | 1.503 |
| 227 TRABAJOS REALIZADOS POR OTRAS EMPRESAS Y PROFES. | 900 |
| 22703 POSTALES | 900 |
| 23 INDEMNIZACIONES POR RAZÓN DEL SERVICIO | 7.858 |
| 230 DIETAS | 2.261 |
| 23001 REEMBOLSO DE GASTOS DE ALTOS CARGOS | 399 |
| 23002 DEL PERSONAL | 1.744 |
| 23004 DE MIEMBROS DE ÓRGANOS CONSULTIVOS | 118 |
| 231 LOCOMOCIÓN | 5.597 |
| 23101 DE ALTOS CARGOS | 1.211 |
| 23102 DEL PERSONAL | 4.238 |
| 23104 DE MIEMBROS DE ÓRGANOS CONSULTIVOS | 148 |

## Estado de gastos por servicios y programas presupuestarios - Presupuestos 2018

# Sección: 15 C. DE EDUCACIÓN, JUVENTUD Y DEPORTES

| Servicio / Programa / Subconcepto | Euros |
|---|---|
| **1506 D.G. DE JUVENTUD** | **2.952.946** |
| **323A PROMOCIÓN Y SERVICIOS A LA JUVENTUD** | **2.952.946** |
| 1 GASTOS DE PERSONAL | 1.032.339 |
| 10 ALTOS CARGOS | 54.876 |
| 100 RETRIBUCIONES BÁSICAS Y OTRAS REMUNERACIONES | 54.876 |
| 10000 RETRIBUCIONES BÁSICAS | 16.997 |
| 10001 OTRAS REMUNERACIONES | 37.879 |
| 12 FUNCIONARIOS | 754.429 |
| 120 RETRIBUCIONES BÁSICAS Y COMPLEMENTARIAS | 674.717 |
| 12000 SUELDO | 220.900 |
| 12001 TRIENIOS | 64.525 |
| 12002 COMPLEMENTO DE DESTINO | 139.606 |
| 12003 COMPLEMENTO ESPECÍFICO DEL PUESTO DE TRABAJO | 202.303 |
| 12005 OTRAS REMUNERACIONES | 47.383 |
| 121 RETRIBUCIONES POR SUSTITUCION DE FUNCIONARIOS | 20.727 |
| 12100 SUELDO | 20.531 |
| 12101 TRIENIOS | 196 |
| 124 RETRIBUC. FUNCION. INTERINOS SIN ADSCRIP.A PUESTOS | 58.985 |
| 12400 SUELDO | 54.883 |
| 12401 TRIENIOS | 3.099 |
| 12402 COMPLEMENTO DE DESTINO | 346 |
| 12403 COMPLEMENTO ESPECIFICO DEL PUESTO DE TRABAJO | 455 |
| 12405 OTRAS REMUNERACIONES | 202 |
| 16 CUOTAS,PRESTACIONES Y GASTOS SOCIALES EMPLEADOR | 223.034 |
| 160 CUOTAS SOCIALES | 223.034 |
| 16000 SEGURIDAD SOCIAL | 223.034 |
| 2 GASTOS CORRIENTES EN BIENES Y SERVICIOS | 351.854 |
| 20 ARRENDAMIENTOS Y CÁNONES | 10.000 |
| 205 ARRENDAMIENTOS DE MOBILIARIO Y ENSERES | 10.000 |
| 20500 ARRENDAMIENTOS DE MOBILIARIO Y ENSERES | 10.000 |
| 21 REPARACIONES, MANTENIMIENTO Y CONSERVACIÓN | 1.003 |
| 212 EDIFICIOS Y OTRAS CONSTRUCCIONES | 2 |
| 21200 EDIFICIOS | 1 |
| 21201 OTRAS CONSTRUCCIONES | 1 |
| 213 MAQUINARIA,INSTALACIONES Y UTILLAJE | 300 |
| 21300 MAQUINARIA | 300 |
| 215 MOBILIARIO Y ENSERES | 701 |
| 21500 MOBILIARIO Y ENSERES | 701 |
| 22 MATERIAL, SUMINISTROS Y OTROS | 334.201 |
| 220 MATERIAL DE OFICINA | 3.000 |
| 22000 ORDINARIO NO INVENTARIABLE | 2.000 |
| 22001 PRENSA, REVISTAS, LIBROS Y OTRAS PUBLICACIONES | 1.000 |
| 221 SUMINISTROS | 18.325 |
| 22100 ENERGÍA ELÉCTRICA | 8.000 |

| | |
|---|---|
| 22101 AGUA | 1.000 |
| 22102 GAS | 1 |
| 22103 COMBUSTIBLE Y CARBURANTES PARA AUTOMOCION | 612 |
| 22109 OTROS SUMINISTROS | 8.712 |
| 222 COMUNICACIONES | 11.000 |
| 22201 POSTALES Y TELEGRÁFICAS | 11.000 |
| 223 TRANSPORTES | 36.000 |
| 22300 TRANSPORTES | 36.000 |
| 224 PRIMAS DE SEGURO | 700 |
| 22409 DE OTROS RIESGOS | 700 |
| 225 TRIBUTOS | 6 |
| 22500 ESTATALES | 1 |
| 22501 AUTONÓMICOS | 5 |
| 226 GASTOS DIVERSOS | 73.501 |
| 22601 ATENCIONES PROTOCOLARIAS Y REPRESENTATIVAS | 1.000 |
| 22606 REUNIONES, CONFERENCIAS Y CURSOS | 67.500 |
| 22609 OTROS GASTOS DIVERSOS | 5.001 |
| 227 TRABAJOS REALIZADOS POR OTRAS EMPRESAS Y PROFES. | 191.669 |
| 22700 LIMPIEZA Y ASEO | 94.359 |
| 22701 SEGURIDAD | 150 |
| 22703 POSTALES | 25 |
| 22709 OTROS | 97.135 |
| 23 INDEMNIZACIONES POR RAZÓN DEL SERVICIO | 6.650 |
| 230 DIETAS | 3.100 |
| 23001 REEMBOLSO DE GASTOS DE ALTOS CARGOS | 600 |
| 23002 DEL PERSONAL | 2.500 |
| 231 LOCOMOCIÓN | 3.550 |
| 23101 DE ALTOS CARGOS | 750 |
| 23102 DEL PERSONAL | 2.800 |
| 4 TRANSFERENCIAS CORRIENTES | 1.568.753 |
| 40 AL SECTOR PÚBLICO ESTATAL | 3.005 |
| 409 A OTRAS ÁREAS DEL SECTOR PÚBLICO ESTATAL | 3.005 |
| 40999 ACTUACIONES EN OTRAS AREAS SECTOR PUBLICO ESTATAL | 3.005 |
| 46 AL SECTOR PÚBLICO LOCAL | 1.424.976 |
| 464 A ENTID.Y ACTIV. EN ÁREA TURISM.,CULT.,JUVENT.,DEP | 9.000 |
| 46440 ACTUACIONES EN MATERIA DE JUVENTUD | 9.000 |
| 465 A ENTID.Y ACTIV. EN ÁREA EMPLEO Y RELAC. LABORALES | 1.415.976 |
| 46599 OTRAS ACTUAC.MAT.DE EMPLEO Y RELACIONES LABORALES | 1.415.976 |
| 47 A EMPRESAS PRIVADAS | 65.500 |
| 474 A ENTID.Y ACTIV. EN ÁREA TURISM.,CULT.,JUVENT.,DEP | 65.500 |
| 47440 ACTUACIONES EN MATERIA DE JUVENTUD | 65.500 |
| 48 A FAMILIAS E INSTITUCIONES SIN FINES DE LUCRO | 58.000 |
| 484 A ENTID.Y ACTIV. EN ÁREA TURISM.,CULT.,JUVENT.,DEP | 58.000 |
| 48440 FEDERACIONES Y ASOCIACIONES JUVENILES | 58.000 |
| 49 AL EXTERIOR | 17.272 |
| 490 AL EXTERIOR | 17.272 |
| 49001 APOYO FINANCIERO A ORGANISMOS INTERNACIONALES | 17.272 |

## Estado de gastos por servicios y programas presupuestarios - Presupuestos 2018

# Sección: 15 C. DE EDUCACIÓN, JUVENTUD Y DEPORTES

| Servicio / Programa / Subconcepto | Euros |
|---|---|
| **1507 D.G. DE DEPORTES** | **6.575.533** |
| **457A DEPORTES** | **6.575.533** |
| 1 GASTOS DE PERSONAL | 945.522 |
| 10 ALTOS CARGOS | 55.166 |
| 100 RETRIBUCIONES BÁSICAS Y OTRAS REMUNERACIONES | 55.166 |
| 10000 RETRIBUCIONES BÁSICAS | 17.287 |
| 10001 OTRAS REMUNERACIONES | 37.879 |
| 12 FUNCIONARIOS | 713.308 |
| 120 RETRIBUCIONES BÁSICAS Y COMPLEMENTARIAS | 713.308 |
| 12000 SUELDO | 230.156 |
| 12001 TRIENIOS | 59.053 |
| 12002 COMPLEMENTO DE DESTINO | 148.717 |
| 12003 COMPLEMENTO ESPECÍFICO DEL PUESTO DE TRABAJO | 228.942 |
| 12005 OTRAS REMUNERACIONES | 46.440 |
| 16 CUOTAS,PRESTACIONES Y GASTOS SOCIALES EMPLEADOR | 177.048 |
| 160 CUOTAS SOCIALES | 177.048 |
| 16000 SEGURIDAD SOCIAL | 177.048 |
| 2 GASTOS CORRIENTES EN BIENES Y SERVICIOS | 190.885 |
| 21 REPARACIONES, MANTENIMIENTO Y CONSERVACIÓN | 12.045 |
| 212 EDIFICIOS Y OTRAS CONSTRUCCIONES | 5.734 |
| 21200 EDIFICIOS | 4.492 |
| 21201 OTRAS CONSTRUCCIONES | 1.242 |
| 213 MAQUINARIA,INSTALACIONES Y UTILLAJE | 4.737 |
| 21300 MAQUINARIA | 1.498 |
| 21301 INSTALACIONES | 748 |
| 21302 UTILLAJE | 2.491 |
| 215 MOBILIARIO Y ENSERES | 1.498 |
| 21500 MOBILIARIO Y ENSERES | 1.498 |
| 219 OTRO INMOVILIZADO MATERIAL | 76 |
| 21900 OTRO INMOVILIZADO MATERIAL | 76 |
| 22 MATERIAL, SUMINISTROS Y OTROS | 166.756 |
| 220 MATERIAL DE OFICINA | 9.387 |
| 22000 ORDINARIO NO INVENTARIABLE | 6.325 |
| 22001 PRENSA, REVISTAS, LIBROS Y OTRAS PUBLICACIONES | 683 |
| 22002 MATERIAL INFORMÁTICO NO INVENTARIABLE | 2.379 |
| 221 SUMINISTROS | 30.501 |
| 22100 ENERGÍA ELÉCTRICA | 7.926 |
| 22101 AGUA | 89 |
| 22102 GAS | 89 |
| 22103 COMBUSTIBLE Y CARBURANTES PARA AUTOMOCION | 89 |
| 22104 VESTUARIO | 642 |
| 22105 PRODUCTOS ALIMENTICIOS | 89 |
| 22106 PRODUCTOS FARMACÉUTICOS Y MATERIAL SANITARIO | 2.642 |
| 22109 OTROS SUMINISTROS | 18.935 |

| | |
|---|---|
| 222 COMUNICACIONES | 970 |
| 22200 TELEFÓNICAS | 66 |
| 22201 POSTALES Y TELEGRÁFICAS | 806 |
| 22202 TÉLEX Y TELEFAX | 9 |
| 22209 OTRAS COMUNICACIONES | 89 |
| 223 TRANSPORTES | 642 |
| 22300 TRANSPORTES | 642 |
| 224 PRIMAS DE SEGURO | 2.254 |
| 22401 DE EDIFICIOS Y LOCALES | 89 |
| 22409 DE OTROS RIESGOS | 2.165 |
| 225 TRIBUTOS | 209 |
| 22500 ESTATALES | 9 |
| 22501 AUTONÓMICOS | 200 |
| 226 GASTOS DIVERSOS | 104.787 |
| 22601 ATENCIONES PROTOCOLARIAS Y REPRESENTATIVAS | 782 |
| 22602 PUBLICIDAD Y PROPAGANDA | 1.000 |
| 22606 REUNIONES, CONFERENCIAS Y CURSOS | 2.987 |
| 22609 OTROS GASTOS DIVERSOS | 100.018 |
| 227 TRABAJOS REALIZADOS POR OTRAS EMPRESAS Y PROFES. | 18.006 |
| 22700 LIMPIEZA Y ASEO | 16.116 |
| 22703 POSTALES | 1 |
| 22706 ESTUDIOS Y TRABAJOS TÉCNICOS | 1.227 |
| 22709 OTROS | 662 |
| 23 INDEMNIZACIONES POR RAZÓN DEL SERVICIO | 11.033 |
| 230 DIETAS | 2.137 |
| 23001 REEMBOLSO DE GASTOS DE ALTOS CARGOS | 1.469 |
| 23002 DEL PERSONAL | 668 |
| 231 LOCOMOCIÓN | 6.821 |
| 23101 DE ALTOS CARGOS | 2.967 |
| 23102 DEL PERSONAL | 1.854 |
| 23104 DE MIEMBROS DE ÓRGANOS CONSULTIVOS | 2.000 |
| 232 TRASLADOS | 75 |
| 23200 TRASLADOS | 75 |
| 234 OTRAS INDEMNIZACIONES | 2.000 |
| 23400 OTRAS INDEMNIZACIONES | 2.000 |
| 27 GASTOS FUNCIONAMIENTO CENTROS DOCENTES NO UNIVERSI | 1.051 |
| 270 GASTOS FUNCIONAMIENTO CENTROS DOCENTES NO UNIVERSI | 1.051 |
| 27000 GASTOS FUNCIONAMIENTO CENTROS DOCENTES NO UNIVERSI | 1.051 |
| 4 TRANSFERENCIAS CORRIENTES | 2.577.717 |
| 44 A E.P.E.,OTRAS ENTIDADES DE Dº PBCO.Y SOC.MERCANT. | 923.717 |
| 441 A SOCIEDADES MERCANTILES REGIONALES | 923.717 |
| 44102 A REGIÓN DE MURCIA DEPORTES, SAU | 923.717 |
| 46 AL SECTOR PÚBLICO LOCAL | 350.000 |
| 464 A ENTID.Y ACTIV. EN ÁREA TURISM.,CULT.,JUVENT.,DEP | 350.000 |
| 46460 ACTUACIONES EN MATERIA DE DEPORTES | 350.000 |
| 48 A FAMILIAS E INSTITUCIONES SIN FINES DE LUCRO | 1.304.000 |
| 484 A ENTID.Y ACTIV. EN ÁREA TURISM.,CULT.,JUVENT.,DEP | 1.304.000 |
| 48460 FEDERACIONES Y ASOCIACIONES DEPORTIVAS | 950.000 |

| | |
|---|---|
| 48461 ACTUACIONES EN MATERIA DE DEPORTES | 354.000 |
| 6 INVERSIONES REALES | 385.000 |
| 64 GASTOS DE INVERSIONES DE CARÁCTER INMATERIAL | 385.000 |
| 649 OTRO INMOVILIZADO INMATERIAL | 385.000 |
| 64900 OTRO INMOVILIZADO INMATERIAL | 385.000 |
| 7 TRANSFERENCIAS DE CAPITAL | 2.476.409 |
| 74 A E.P.E.,OTRAS ENTIDADES DE Dº PBCO.Y SOC.MERCANT. | 200.000 |
| 741 A SOCIEDADES MERCANTILES REGIONALES | 200.000 |
| 74102 A REGIÓN DE MURCIA DEPORTES, SAU | 200.000 |
| 76 AL SECTOR PÚBLICO LOCAL | 2.276.409 |
| 764 A ENTID.Y ACTIV. EN ÁREA TURISM.,CULT.,JUVENT.,DEP | 2.276.409 |
| 76460 INVERSIONES EN INSTALACIONES DEPORTIVAS | 2.276.409 |

# 16 CONSEJERÍA DE EMPLEO, UNIVERSIDADES Y EMPRESA

## Estado de gastos por servicios y programas presupuestarios - Presupuestos 2018

## Sección: 16 C. DE EMPLEO, UNIVERSIDADES Y EMPRESA

| Servicio / Programa / Subconcepto | Euros |
|---|---|
| **1601 SECRETARÍA GENERAL** | **64.393.686** |
| **721A DIRECCIÓN Y SERVICIOS GENERALES** | **64.393.686** |
| 1 GASTOS DE PERSONAL | 2.530.435 |
| 10 ALTOS CARGOS | 136.917 |
| 100 RETRIBUCIONES BÁSICAS Y OTRAS REMUNERACIONES | 136.917 |
| 10000 RETRIBUCIONES BÁSICAS | 36.019 |
| 10001 OTRAS REMUNERACIONES | 100.898 |
| 11 PERSONAL EVENTUAL DE GABINETES | 170.157 |
| 110 RETRIBUCIONES BÁSICAS Y OTRAS REMUNERACIONES | 170.157 |
| 11000 RETRIBUCIONES BÁSICAS | 170.157 |
| 12 FUNCIONARIOS | 1.705.097 |
| 120 RETRIBUCIONES BÁSICAS Y COMPLEMENTARIAS | 1.625.542 |
| 12000 SUELDO | 507.497 |
| 12001 TRIENIOS | 139.054 |
| 12002 COMPLEMENTO DE DESTINO | 335.370 |
| 12003 COMPLEMENTO ESPECÍFICO DEL PUESTO DE TRABAJO | 528.717 |
| 12005 OTRAS REMUNERACIONES | 114.904 |
| 121 RETRIBUCIONES POR SUSTITUCION DE FUNCIONARIOS | 79.555 |
| 12100 SUELDO | 76.962 |
| 12101 TRIENIOS | 518 |
| 12102 COMPLEMENTO DE DESTINO | 518 |
| 12103 COMPLEMENTO ESPECÍFICO DEL PUESTO DE TRABAJO | 1.036 |
| 12105 OTRAS REMUNERACIONES | 521 |
| 13 LABORALES | 4 |
| 131 LABORAL TEMPORAL | 4 |
| 13100 SALARIOS | 1 |
| 13101 ANTIGÜEDAD | 1 |
| 13102 COMPLEMENTO DE PUESTO DE TRABAJO | 1 |
| 13103 OTRAS REMUNERACIONES | 1 |
| 16 CUOTAS,PRESTACIONES Y GASTOS SOCIALES EMPLEADOR | 518.260 |
| 160 CUOTAS SOCIALES | 518.260 |
| 16000 SEGURIDAD SOCIAL | 518.260 |
| 2 GASTOS CORRIENTES EN BIENES Y SERVICIOS | 347.619 |
| 20 ARRENDAMIENTOS Y CÁNONES | 18.499 |
| 200 ARRENDAMIENTOS DE TERRENOS Y BIENES NATURALES | 20 |
| 20000 ARRENDAMIENTOS DE TERRENOS Y BIENES NATURALES | 20 |
| 202 ARRENDAMIENTOS DE EDIFICIOS Y OTRAS CONSTRUCCIONES | 18.467 |
| 20200 ARRENDAMIENTOS DE EDIFICIOS | 18.467 |
| 203 ARRENDAMIENTOS MAQUINARIA,INSTALACIONES Y UTILLAJE | 4 |
| 20300 ARRENDAMIENTOS DE MAQUINARIA | 4 |

| | |
|---|---|
| 206 ARRENDAMIENTOS EQUIPOS PARA PROCESOS INFORMACIÓN | 4 |
| 20600 ARRENDAMIENTOS EQUIPOS PARA PROCESOS INFORMACIÓN | 4 |
| 209 CÁNONES | 4 |
| 20900 CÁNONES | 4 |
| 21 REPARACIONES, MANTENIMIENTO Y CONSERVACIÓN | 21.328 |
| 210 INFRAESTRUCTURA Y BIENES NATURALES | 5 |
| 21000 INFRAESTRUCTURA Y BIENES NATURALES | 5 |
| 212 EDIFICIOS Y OTRAS CONSTRUCCIONES | 6.957 |
| 21200 EDIFICIOS | 6.957 |
| 213 MAQUINARIA,INSTALACIONES Y UTILLAJE | 12.211 |
| 21300 MAQUINARIA | 8.211 |
| 21301 INSTALACIONES | 4.000 |
| 214 ELEMENTOS DE TRANSPORTE | 369 |
| 21400 ELEMENTOS DE TRANSPORTE | 369 |
| 215 MOBILIARIO Y ENSERES | 788 |
| 21500 MOBILIARIO Y ENSERES | 788 |
| 216 EQUIPOS PARA PROCESOS DE INFORMACIÓN | 811 |
| 21600 EQUIPOS PARA PROCESOS DE INFORMACIÓN | 811 |
| 219 OTRO INMOVILIZADO MATERIAL | 187 |
| 21900 OTRO INMOVILIZADO MATERIAL | 187 |
| 22 MATERIAL, SUMINISTROS Y OTROS | 302.969 |
| 221 SUMINISTROS | 77.600 |
| 22100 ENERGÍA ELÉCTRICA | 50.734 |
| 22101 AGUA | 9.579 |
| 22103 COMBUSTIBLE Y CARBURANTES PARA AUTOMOCION | 10.364 |
| 22104 VESTUARIO | 1.994 |
| 22105 PRODUCTOS ALIMENTICIOS | 5 |
| 22106 PRODUCTOS FARMACÉUTICOS Y MATERIAL SANITARIO | 628 |
| 22109 OTROS SUMINISTROS | 4.296 |
| 222 COMUNICACIONES | 64.771 |
| 22200 TELEFÓNICAS | 47.813 |
| 22201 POSTALES Y TELEGRÁFICAS | 11.732 |
| 22202 TÉLEX Y TELEFAX | 2.904 |
| 22203 INFORMÁTICAS | 13 |
| 22209 OTRAS COMUNICACIONES | 2.309 |
| 224 PRIMAS DE SEGURO | 386 |
| 22401 DE EDIFICIOS Y LOCALES | 5 |
| 22403 DE OTRO INMOVILIZADO | 149 |
| 22409 DE OTROS RIESGOS | 232 |
| 225 TRIBUTOS | 154 |
| 22500 ESTATALES | 149 |
| 22501 AUTONÓMICOS | 5 |
| 226 GASTOS DIVERSOS | 845 |
| 22603 JURÍDICOS, CONTENCIOSOS | 2 |
| 22605 REMUNERACIONES A AGENTES MEDIADORES INDEPENDIENTES | 122 |
| 22609 OTROS GASTOS DIVERSOS | 721 |
| 227 TRABAJOS REALIZADOS POR OTRAS EMPRESAS Y PROFES. | 159.213 |
| 22700 LIMPIEZA Y ASEO | 66.596 |

| | |
|---|---|
| 22701 SEGURIDAD | 60.609 |
| 22704 CUSTODIA, DEPÓSITO Y ALMACENAJE | 32 |
| 22705 PROCESOS ELECTORALES | 5 |
| 22709 OTROS | 31.971 |
| 23 INDEMNIZACIONES POR RAZÓN DEL SERVICIO | 3.036 |
| 231 LOCOMOCIÓN | 3.036 |
| 23101 DE ALTOS CARGOS | 2.110 |
| 23102 DEL PERSONAL | 926 |
| 24 GASTOS DE PUBLICACIONES | 1.787 |
| 240 GASTOS DE EDICIÓN Y DISTRIBUCIÓN | 1.787 |
| 24000 GASTOS DE EDICIÓN Y DISTRIBUCIÓN | 1.787 |
| 4 TRANSFERENCIAS CORRIENTES | 42.328.332 |
| 41 A ORGANISMOS AUTÓNOMOS DE LA CARM | 36.832.821 |
| 410 A ORGANISMOS AUTÓNOMOS DE LA CARM | 36.832.821 |
| 41007 AL SERVICIO REGIONAL DE EMPLEO Y FORMACIÓN | 36.832.821 |
| 44 A E.P.E.,OTRAS ENTIDADES DE Dº PBCO.Y SOC.MERCANT. | 5.495.511 |
| 440 A E.P.E. Y OTRAS ENTIDADES DE Dº PBCO. DE LA CARM | 5.495.511 |
| 44002 AL INSTITUTO DE FOMENTO DE LA REGIÓN DE MURCIA | 5.495.511 |
| 7 TRANSFERENCIAS DE CAPITAL | 19.187.300 |
| 74 A E.P.E.,OTRAS ENTIDADES DE Dº PBCO.Y SOC.MERCANT. | 19.187.300 |
| 740 A E.P.E. Y OTRAS ENTIDADES DE Dº PBCO. DE LA CARM | 19.187.300 |
| 74002 AL INSTITUTO DE FOMENTO DE LA REGIÓN DE MURCIA | 19.187.300 |

## Estado de gastos por servicios y programas presupuestarios - Presupuestos 2018

# Sección: 16 C. DE EMPLEO, UNIVERSIDADES Y EMPRESA

| Servicio / Programa / Subconcepto | Euros |
|---|---|
| **1602 D.G. DE UNIVERSIDADES E INVESTIGACIÓN** | **201.937.498** |
| **421B UNIVERSIDADES** | **192.548.235** |
| 1 GASTOS DE PERSONAL | 561.758 |
| 10 ALTOS CARGOS | 55.166 |
| 100 RETRIBUCIONES BÁSICAS Y OTRAS REMUNERACIONES | 55.166 |
| 10000 RETRIBUCIONES BÁSICAS | 17.287 |
| 10001 OTRAS REMUNERACIONES | 37.879 |
| 12 FUNCIONARIOS | 416.759 |
| 120 RETRIBUCIONES BÁSICAS Y COMPLEMENTARIAS | 416.759 |
| 12000 SUELDO | 125.337 |
| 12001 TRIENIOS | 43.071 |
| 12002 COMPLEMENTO DE DESTINO | 82.900 |
| 12003 COMPLEMENTO ESPECÍFICO DEL PUESTO DE TRABAJO | 143.692 |
| 12005 OTRAS REMUNERACIONES | 21.759 |
| 16 CUOTAS,PRESTACIONES Y GASTOS SOCIALES EMPLEADOR | 89.833 |
| 160 CUOTAS SOCIALES | 89.833 |
| 16000 SEGURIDAD SOCIAL | 89.833 |
| 2 GASTOS CORRIENTES EN BIENES Y SERVICIOS | 29.000 |
| 21 REPARACIONES, MANTENIMIENTO Y CONSERVACIÓN | 2.844 |
| 212 EDIFICIOS Y OTRAS CONSTRUCCIONES | 712 |
| 21200 EDIFICIOS | 420 |
| 21201 OTRAS CONSTRUCCIONES | 292 |
| 213 MAQUINARIA,INSTALACIONES Y UTILLAJE | 29 |
| 21300 MAQUINARIA | 13 |
| 21301 INSTALACIONES | 8 |
| 21302 UTILLAJE | 8 |
| 215 MOBILIARIO Y ENSERES | 1.776 |
| 21500 MOBILIARIO Y ENSERES | 1.776 |
| 216 EQUIPOS PARA PROCESOS DE INFORMACIÓN | 221 |
| 21600 EQUIPOS PARA PROCESOS DE INFORMACIÓN | 221 |
| 219 OTRO INMOVILIZADO MATERIAL | 106 |
| 21900 OTRO INMOVILIZADO MATERIAL | 106 |
| 22 MATERIAL, SUMINISTROS Y OTROS | 22.959 |
| 220 MATERIAL DE OFICINA | 4.800 |
| 22000 ORDINARIO NO INVENTARIABLE | 3.853 |
| 22001 PRENSA, REVISTAS, LIBROS Y OTRAS PUBLICACIONES | 215 |
| 22002 MATERIAL INFORMÁTICO NO INVENTARIABLE | 732 |
| 221 SUMINISTROS | 1.722 |
| 22100 ENERGÍA ELÉCTRICA | 784 |
| 22101 AGUA | 247 |
| 22104 VESTUARIO | 133 |
| 22106 PRODUCTOS FARMACÉUTICOS Y MATERIAL SANITARIO | 25 |
| 22109 OTROS SUMINISTROS | 533 |
| 222 COMUNICACIONES | 3.328 |

| | |
|---|---|
| 22200 TELEFÓNICAS | 1.000 |
| 22201 POSTALES Y TELEGRÁFICAS | 2.177 |
| 22202 TÉLEX Y TELEFAX | 50 |
| 22203 INFORMÁTICAS | 50 |
| 22209 OTRAS COMUNICACIONES | 51 |
| 223 TRANSPORTES | 123 |
| 22300 TRANSPORTES | 123 |
| 224 PRIMAS DE SEGURO | 153 |
| 22409 DE OTROS RIESGOS | 153 |
| 226 GASTOS DIVERSOS | 3.427 |
| 22601 ATENCIONES PROTOCOLARIAS Y REPRESENTATIVAS | 1.187 |
| 22602 PUBLICIDAD Y PROPAGANDA | 388 |
| 22606 REUNIONES, CONFERENCIAS Y CURSOS | 1.163 |
| 22609 OTROS GASTOS DIVERSOS | 689 |
| 227 TRABAJOS REALIZADOS POR OTRAS EMPRESAS Y PROFES. | 9.406 |
| 22700 LIMPIEZA Y ASEO | 3.160 |
| 22706 ESTUDIOS Y TRABAJOS TÉCNICOS | 6.000 |
| 22709 OTROS | 246 |
| 23 INDEMNIZACIONES POR RAZÓN DEL SERVICIO | 3.197 |
| 230 DIETAS | 1.159 |
| 23001 REEMBOLSO DE GASTOS DE ALTOS CARGOS | 414 |
| 23002 DEL PERSONAL | 745 |
| 231 LOCOMOCIÓN | 2.038 |
| 23101 DE ALTOS CARGOS | 828 |
| 23102 DEL PERSONAL | 1.210 |
| 3 GASTOS FINANCIEROS | 53.560 |
| 31 PRÉSTAMOS EN MONEDA NACIONAL | 53.560 |
| 310 INTERESES | 53.560 |
| 31001 A LARGO PLAZO | 53.560 |
| 4 TRANSFERENCIAS CORRIENTES | 183.857.567 |
| 40 AL SECTOR PÚBLICO ESTATAL | 150.000 |
| 400 AL ÁREA DE EDUCACIÓN | 150.000 |
| 40000 ACTUACIONES EN MATERIA DE EDUCACION UNIVERSITARIA | 150.000 |
| 43 A CONSORCIOS Y FUNDACIONES DE LA CARM | 6.000 |
| 433 A OTRAS FUNDACIONES DEL SECTOR ADMIN.PUBLICAS CARM | 6.000 |
| 43302 A LA FUNDACION VETERINARIA CLINICA | 6.000 |
| 44 A E.P.E.,OTRAS ENTIDADES DE Dº PBCO.Y SOC.MERCANT. | 183.108.382 |
| 442 A UNIVERSIDADES PÚBLICAS DE LA REGIÓN DE MURCIA | 183.108.382 |
| 44200 A LA UNIVERSIDAD DE MURCIA | 144.625.333 |
| 44201 A LA UNIVERSIDAD POLITÉCNICA DE CARTAGENA | 38.148.049 |
| 44299 A UNIVERSIDADES PÚBLICAS DE LA REGIÓN DE MURCIA | 335.000 |
| 47 A EMPRESAS PRIVADAS | 30.000 |
| 477 A ENTID.Y ACTIV. EN ÁREA INVEST.,TECNOL.,COMUN.,TR | 30.000 |
| 47761 TRANSPORTE UNIVERSITARIO | 30.000 |
| 48 A FAMILIAS E INSTITUCIONES SIN FINES DE LUCRO | 563.185 |
| 483 A ENTID.Y ACTIV. EN EL ÁREA EDUCACIÓN Y FORMACIÓN | 563.185 |
| 48300 BECAS Y AYUDAS PARA ESTUDIOS | 325.000 |
| 48349 OTRAS ACTUACIONES EN MATERIA DE EDUCACION | 153.185 |

| | |
|---|---|
| 48399 OTRAS ACTUACIONES EN MATERIA DE FORMACION | 85.000 |
| 7 TRANSFERENCIAS DE CAPITAL | 7.147.951 |
| 74 A E.P.E.,OTRAS ENTIDADES DE Dº PBCO.Y SOC.MERCANT. | 7.147.951 |
| 742 A UNIVERSIDADES PÚBLICAS DE LA REGIÓN DE MURCIA | 7.147.951 |
| 74200 A LA UNIVERSIDAD DE MURCIA | 4.132.563 |
| 74201 A LA UNIVERSIDAD POLITÉCNICA DE CARTAGENA | 3.015.388 |
| 9 PASIVOS FINANCIEROS | 898.399 |
| 91 AMORTIZACIÓN DE PRÉSTAMOS EN MONEDA NACIONAL | 898.399 |
| 911 A LARGO PLAZO | 898.399 |
| 91100 A LARGO PLAZO | 898.399 |
| **422A ESCUELA UNIVERSITARIA DE ENFERMERÍA** | **335.060** |
| 1 GASTOS DE PERSONAL | 323.060 |
| 12 FUNCIONARIOS | 257.169 |
| 120 RETRIBUCIONES BÁSICAS Y COMPLEMENTARIAS | 257.169 |
| 12000 SUELDO | 91.394 |
| 12001 TRIENIOS | 28.099 |
| 12002 COMPLEMENTO DE DESTINO | 52.458 |
| 12003 COMPLEMENTO ESPECÍFICO DEL PUESTO DE TRABAJO | 71.250 |
| 12005 OTRAS REMUNERACIONES | 13.968 |
| 16 CUOTAS,PRESTACIONES Y GASTOS SOCIALES EMPLEADOR | 65.891 |
| 160 CUOTAS SOCIALES | 65.891 |
| 16000 SEGURIDAD SOCIAL | 65.891 |
| 4 TRANSFERENCIAS CORRIENTES | 12.000 |
| 44 A E.P.E.,OTRAS ENTIDADES DE Dº PBCO.Y SOC.MERCANT. | 12.000 |
| 440 A E.P.E. Y OTRAS ENTIDADES DE Dº PBCO. DE LA CARM | 12.000 |
| 44005 AL SERVICIO MURCIANO DE SALUD | 12.000 |
| **542D INVESTIGACIÓN CIENTÍFICA Y TÉCNICA** | **9.054.203** |
| 1 GASTOS DE PERSONAL | 101.057 |
| 10 ALTOS CARGOS | 290 |
| 100 RETRIBUCIONES BÁSICAS Y OTRAS REMUNERACIONES | 290 |
| 10000 RETRIBUCIONES BÁSICAS | 290 |
| 12 FUNCIONARIOS | 81.278 |
| 120 RETRIBUCIONES BÁSICAS Y COMPLEMENTARIAS | 81.278 |
| 12000 SUELDO | 25.433 |
| 12001 TRIENIOS | 8.528 |
| 12002 COMPLEMENTO DE DESTINO | 15.354 |
| 12003 COMPLEMENTO ESPECÍFICO DEL PUESTO DE TRABAJO | 27.232 |
| 12005 OTRAS REMUNERACIONES | 4.731 |
| 16 CUOTAS,PRESTACIONES Y GASTOS SOCIALES EMPLEADOR | 19.489 |
| 160 CUOTAS SOCIALES | 19.489 |
| 16000 SEGURIDAD SOCIAL | 19.489 |
| 2 GASTOS CORRIENTES EN BIENES Y SERVICIOS | 9.000 |
| 21 REPARACIONES, MANTENIMIENTO Y CONSERVACIÓN | 1.831 |
| 215 MOBILIARIO Y ENSERES | 1.056 |
| 21500 MOBILIARIO Y ENSERES | 1.056 |
| 219 OTRO INMOVILIZADO MATERIAL | 775 |
| 21900 OTRO INMOVILIZADO MATERIAL | 775 |

| | |
|---|---|
| 22 MATERIAL, SUMINISTROS Y OTROS | 5.368 |
| 220 MATERIAL DE OFICINA | 1.070 |
| 22000 ORDINARIO NO INVENTARIABLE | 871 |
| 22001 PRENSA, REVISTAS, LIBROS Y OTRAS PUBLICACIONES | 198 |
| 22002 MATERIAL INFORMÁTICO NO INVENTARIABLE | 1 |
| 221 SUMINISTROS | 1.219 |
| 22101 AGUA | 702 |
| 22109 OTROS SUMINISTROS | 517 |
| 222 COMUNICACIONES | 903 |
| 22201 POSTALES Y TELEGRÁFICAS | 669 |
| 22202 TÉLEX Y TELEFAX | 234 |
| 223 TRANSPORTES | 468 |
| 22300 TRANSPORTES | 468 |
| 224 PRIMAS DE SEGURO | 468 |
| 22409 DE OTROS RIESGOS | 468 |
| 226 GASTOS DIVERSOS | 861 |
| 22601 ATENCIONES PROTOCOLARIAS Y REPRESENTATIVAS | 716 |
| 22602 PUBLICIDAD Y PROPAGANDA | 103 |
| 22606 REUNIONES, CONFERENCIAS Y CURSOS | 21 |
| 22609 OTROS GASTOS DIVERSOS | 21 |
| 227 TRABAJOS REALIZADOS POR OTRAS EMPRESAS Y PROFES. | 379 |
| 22700 LIMPIEZA Y ASEO | 338 |
| 22709 OTROS | 41 |
| 23 INDEMNIZACIONES POR RAZÓN DEL SERVICIO | 1.801 |
| 230 DIETAS | 1.236 |
| 23001 REEMBOLSO DE GASTOS DE ALTOS CARGOS | 602 |
| 23002 DEL PERSONAL | 634 |
| 231 LOCOMOCIÓN | 565 |
| 23102 DEL PERSONAL | 565 |
| 4 TRANSFERENCIAS CORRIENTES | 8.944.146 |
| 43 A CONSORCIOS Y FUNDACIONES DE LA CARM | 8.814.146 |
| 431 A FUNDACIONES DE LA CARM | 8.814.146 |
| 43103 A LA FUNDACIÓN SÉNECA, AGENCIA REG. CIENCIA TECNOL | 8.814.146 |
| 44 A E.P.E.,OTRAS ENTIDADES DE Dº PBCO.Y SOC.MERCANT. | 130.000 |
| 442 A UNIVERSIDADES PÚBLICAS DE LA REGIÓN DE MURCIA | 130.000 |
| 44299 A UNIVERSIDADES PÚBLICAS DE LA REGIÓN DE MURCIA | 130.000 |

## Estado de gastos por servicios y programas presupuestarios - Presupuestos 2018

# Sección: 16 C. DE EMPLEO, UNIVERSIDADES Y EMPRESA

| Servicio / Programa / Subconcepto | Euros |
|---|---|
| **1603 D.G. ENERGÍA Y ACTIV. INDUST. Y MINERA** | **16.668.518** |
| **442J ENERGÍAS LIMPIAS** | **6.824.622** |
| 1 GASTOS DE PERSONAL | 278.739 |
| 12 FUNCIONARIOS | 219.568 |
| 120 RETRIBUCIONES BÁSICAS Y COMPLEMENTARIAS | 179.254 |
| 12000 SUELDO | 58.955 |
| 12001 TRIENIOS | 12.217 |
| 12002 COMPLEMENTO DE DESTINO | 36.357 |
| 12003 COMPLEMENTO ESPECÍFICO DEL PUESTO DE TRABAJO | 64.191 |
| 12005 OTRAS REMUNERACIONES | 7.534 |
| 121 RETRIBUCIONES POR SUSTITUCION DE FUNCIONARIOS | 1.554 |
| 12100 SUELDO | 1.036 |
| 12101 TRIENIOS | 518 |
| 124 RETRIBUC. FUNCION. INTERINOS SIN ADSCRIP.A PUESTOS | 38.760 |
| 12400 SUELDO | 38.760 |
| 16 CUOTAS,PRESTACIONES Y GASTOS SOCIALES EMPLEADOR | 59.171 |
| 160 CUOTAS SOCIALES | 59.171 |
| 16000 SEGURIDAD SOCIAL | 59.171 |
| 2 GASTOS CORRIENTES EN BIENES Y SERVICIOS | 1.465.883 |
| 22 MATERIAL, SUMINISTROS Y OTROS | 1.465.883 |
| 220 MATERIAL DE OFICINA | 5.882 |
| 22000 ORDINARIO NO INVENTARIABLE | 5.882 |
| 227 TRABAJOS REALIZADOS POR OTRAS EMPRESAS Y PROFES. | 1.460.001 |
| 22706 ESTUDIOS Y TRABAJOS TÉCNICOS | 1.460.001 |
| 6 INVERSIONES REALES | 580.000 |
| 62 INVERSIÓN NUEVA ASOCIADA FUNCIONAM.OPERATIVO SERV. | 500.000 |
| 621 EDIFICIOS Y OTRAS CONSTRUCCIONES | 500.000 |
| 62100 EDIFICIOS | 500.000 |
| 64 GASTOS DE INVERSIONES DE CARÁCTER INMATERIAL | 80.000 |
| 649 OTRO INMOVILIZADO INMATERIAL | 80.000 |
| 64900 OTRO INMOVILIZADO INMATERIAL | 80.000 |
| 7 TRANSFERENCIAS DE CAPITAL | 4.500.000 |
| 77 A EMPRESAS PRIVADAS | 4.500.000 |
| 770 A ENTID.Y ACTIV. EN ÁREA AGRICULT.,M.AMB. Y PROT.C | 2.500.000 |
| 77059 OTRAS ACTUACIONES EN MATERIA DE MEDIO AMBIENTE | 2.500.000 |
| 777 A ENTID.Y ACTIV. EN ÁREA INVEST.,TECNOL.,COMUN.,TR | 2.000.000 |
| 77722 ACTUACIONES MAT.MODERNIZACION Y AHORRO ENERGETICO | 2.000.000 |
| **722A PLANIFICACIÓN Y ORDENACIÓN INDUSTRIAL Y ENERGÉTICA** | **5.053.213** |
| 1 GASTOS DE PERSONAL | 3.113.362 |
| 10 ALTOS CARGOS | 55.166 |
| 100 RETRIBUCIONES BÁSICAS Y OTRAS REMUNERACIONES | 55.166 |
| 10000 RETRIBUCIONES BÁSICAS | 17.287 |
| 10001 OTRAS REMUNERACIONES | 37.879 |

| | |
|---|---|
| 12 FUNCIONARIOS | 2.457.778 |
| 120 RETRIBUCIONES BÁSICAS Y COMPLEMENTARIAS | 2.423.537 |
| 12000 SUELDO | 774.232 |
| 12001 TRIENIOS | 204.807 |
| 12002 COMPLEMENTO DE DESTINO | 511.346 |
| 12003 COMPLEMENTO ESPECÍFICO DEL PUESTO DE TRABAJO | 784.361 |
| 12005 OTRAS REMUNERACIONES | 148.791 |
| 121 RETRIBUCIONES POR SUSTITUCION DE FUNCIONARIOS | 20.888 |
| 12100 SUELDO | 16.941 |
| 12101 TRIENIOS | 1.543 |
| 12102 COMPLEMENTO DE DESTINO | 518 |
| 12103 COMPLEMENTO ESPECÍFICO DEL PUESTO DE TRABAJO | 1.365 |
| 12105 OTRAS REMUNERACIONES | 521 |
| 124 RETRIBUC. FUNCION. INTERINOS SIN ADSCRIP.A PUESTOS | 13.353 |
| 12400 SUELDO | 13.345 |
| 12403 COMPLEMENTO ESPECIFICO DEL PUESTO DE TRABAJO | 5 |
| 12405 OTRAS REMUNERACIONES | 3 |
| 16 CUOTAS,PRESTACIONES Y GASTOS SOCIALES EMPLEADOR | 600.418 |
| 160 CUOTAS SOCIALES | 600.418 |
| 16000 SEGURIDAD SOCIAL | 600.418 |
| 2 GASTOS CORRIENTES EN BIENES Y SERVICIOS | 489.851 |
| 20 ARRENDAMIENTOS Y CÁNONES | 13.979 |
| 202 ARRENDAMIENTOS DE EDIFICIOS Y OTRAS CONSTRUCCIONES | 13.979 |
| 20200 ARRENDAMIENTOS DE EDIFICIOS | 13.979 |
| 21 REPARACIONES, MANTENIMIENTO Y CONSERVACIÓN | 29.337 |
| 212 EDIFICIOS Y OTRAS CONSTRUCCIONES | 11.816 |
| 21200 EDIFICIOS | 11.816 |
| 213 MAQUINARIA,INSTALACIONES Y UTILLAJE | 10.465 |
| 21300 MAQUINARIA | 10.465 |
| 214 ELEMENTOS DE TRANSPORTE | 966 |
| 21400 ELEMENTOS DE TRANSPORTE | 966 |
| 215 MOBILIARIO Y ENSERES | 6.089 |
| 21500 MOBILIARIO Y ENSERES | 6.089 |
| 216 EQUIPOS PARA PROCESOS DE INFORMACIÓN | 1 |
| 21600 EQUIPOS PARA PROCESOS DE INFORMACIÓN | 1 |
| 22 MATERIAL, SUMINISTROS Y OTROS | 445.434 |
| 220 MATERIAL DE OFICINA | 35.151 |
| 22000 ORDINARIO NO INVENTARIABLE | 34.392 |
| 22001 PRENSA, REVISTAS, LIBROS Y OTRAS PUBLICACIONES | 758 |
| 22002 MATERIAL INFORMÁTICO NO INVENTARIABLE | 1 |
| 221 SUMINISTROS | 106.369 |
| 22100 ENERGÍA ELÉCTRICA | 70.000 |
| 22101 AGUA | 257 |
| 22103 COMBUSTIBLE Y CARBURANTES PARA AUTOMOCION | 24.227 |
| 22104 VESTUARIO | 6.050 |
| 22106 PRODUCTOS FARMACÉUTICOS Y MATERIAL SANITARIO | 52 |
| 22109 OTROS SUMINISTROS | 5.783 |
| 222 COMUNICACIONES | 11.374 |

| | |
|---|---|
| 22200 TELEFÓNICAS | 4.811 |
| 22201 POSTALES Y TELEGRÁFICAS | 6.050 |
| 22202 TÉLEX Y TELEFAX | 513 |
| 223 TRANSPORTES | 4.004 |
| 22300 TRANSPORTES | 4.004 |
| 224 PRIMAS DE SEGURO | 30.156 |
| 22409 DE OTROS RIESGOS | 30.156 |
| 226 GASTOS DIVERSOS | 2.345 |
| 22601 ATENCIONES PROTOCOLARIAS Y REPRESENTATIVAS | 135 |
| 22602 PUBLICIDAD Y PROPAGANDA | 1.076 |
| 22605 REMUNERACIONES A AGENTES MEDIADORES INDEPENDIENTES | 202 |
| 22606 REUNIONES, CONFERENCIAS Y CURSOS | 703 |
| 22609 OTROS GASTOS DIVERSOS | 229 |
| 227 TRABAJOS REALIZADOS POR OTRAS EMPRESAS Y PROFES. | 256.035 |
| 22700 LIMPIEZA Y ASEO | 109.000 |
| 22701 SEGURIDAD | 6.238 |
| 22706 ESTUDIOS Y TRABAJOS TÉCNICOS | 946 |
| 22709 OTROS | 139.851 |
| 23 INDEMNIZACIONES POR RAZÓN DEL SERVICIO | 1.101 |
| 230 DIETAS | 345 |
| 23001 REEMBOLSO DE GASTOS DE ALTOS CARGOS | 345 |
| 231 LOCOMOCIÓN | 717 |
| 23101 DE ALTOS CARGOS | 717 |
| 232 TRASLADOS | 39 |
| 23200 TRASLADOS | 39 |
| 6 INVERSIONES REALES | 50.000 |
| 62 INVERSIÓN NUEVA ASOCIADA FUNCIONAM.OPERATIVO SERV. | 50.000 |
| 627 EQUIPOS PARA PROCESOS DE INFORMACIÓN | 50.000 |
| 62700 EQUIPOS PARA PROCESOS DE INFORMACIÓN | 50.000 |
| 7 TRANSFERENCIAS DE CAPITAL | 1.400.000 |
| 76 AL SECTOR PÚBLICO LOCAL | 1.400.000 |
| 769 A ENTIDADES Y ACTIVIDADES EN OTRAS ÁREAS | 1.400.000 |
| 76999 ACTUACIONES COMPLEMENTARIAS EN PROGRAMAS GENÉRICOS | 1.400.000 |
| **722B INSPECCIÓN TÉCNICA DE VEHÍCULOS** | **1.099.188** |
| 1 GASTOS DE PERSONAL | 1.013.401 |
| 12 FUNCIONARIOS | 803.190 |
| 120 RETRIBUCIONES BÁSICAS Y COMPLEMENTARIAS | 732.168 |
| 12000 SUELDO | 275.085 |
| 12001 TRIENIOS | 54.791 |
| 12002 COMPLEMENTO DE DESTINO | 158.013 |
| 12003 COMPLEMENTO ESPECÍFICO DEL PUESTO DE TRABAJO | 177.637 |
| 12005 OTRAS REMUNERACIONES | 66.642 |
| 121 RETRIBUCIONES POR SUSTITUCION DE FUNCIONARIOS | 12.303 |
| 12100 SUELDO | 5.946 |
| 12101 TRIENIOS | 103 |
| 12102 COMPLEMENTO DE DESTINO | 2.563 |
| 12103 COMPLEMENTO ESPECÍFICO DEL PUESTO DE TRABAJO | 2.358 |
| 12105 OTRAS REMUNERACIONES | 1.333 |

| | |
|---|---|
| 124 RETRIBUC. FUNCION. INTERINOS SIN ADSCRIP.A PUESTOS | 58.719 |
| 12400 SUELDO | 57.631 |
| 12401 TRIENIOS | 1.028 |
| 12402 COMPLEMENTO DE DESTINO | 3 |
| 12403 COMPLEMENTO ESPECIFICO DEL PUESTO DE TRABAJO | 54 |
| 12405 OTRAS REMUNERACIONES | 3 |
| 16 CUOTAS,PRESTACIONES Y GASTOS SOCIALES EMPLEADOR | 210.211 |
| 160 CUOTAS SOCIALES | 210.211 |
| 16000 SEGURIDAD SOCIAL | 210.211 |
| 2 GASTOS CORRIENTES EN BIENES Y SERVICIOS | 85.786 |
| 21 REPARACIONES, MANTENIMIENTO Y CONSERVACIÓN | 16.168 |
| 212 EDIFICIOS Y OTRAS CONSTRUCCIONES | 3.884 |
| 21200 EDIFICIOS | 3.884 |
| 213 MAQUINARIA,INSTALACIONES Y UTILLAJE | 10.860 |
| 21300 MAQUINARIA | 10.860 |
| 214 ELEMENTOS DE TRANSPORTE | 386 |
| 21400 ELEMENTOS DE TRANSPORTE | 386 |
| 215 MOBILIARIO Y ENSERES | 1.037 |
| 21500 MOBILIARIO Y ENSERES | 1.037 |
| 216 EQUIPOS PARA PROCESOS DE INFORMACIÓN | 1 |
| 21600 EQUIPOS PARA PROCESOS DE INFORMACIÓN | 1 |
| 22 MATERIAL, SUMINISTROS Y OTROS | 63.264 |
| 220 MATERIAL DE OFICINA | 6.730 |
| 22000 ORDINARIO NO INVENTARIABLE | 5.990 |
| 22001 PRENSA, REVISTAS, LIBROS Y OTRAS PUBLICACIONES | 739 |
| 22002 MATERIAL INFORMÁTICO NO INVENTARIABLE | 1 |
| 221 SUMINISTROS | 21.044 |
| 22100 ENERGÍA ELÉCTRICA | 8.717 |
| 22101 AGUA | 2.554 |
| 22103 COMBUSTIBLE Y CARBURANTES PARA AUTOMOCION | 2.271 |
| 22104 VESTUARIO | 4.540 |
| 22106 PRODUCTOS FARMACÉUTICOS Y MATERIAL SANITARIO | 101 |
| 22109 OTROS SUMINISTROS | 2.861 |
| 222 COMUNICACIONES | 1.280 |
| 22201 POSTALES Y TELEGRÁFICAS | 767 |
| 22202 TÉLEX Y TELEFAX | 513 |
| 223 TRANSPORTES | 682 |
| 22300 TRANSPORTES | 682 |
| 224 PRIMAS DE SEGURO | 2.451 |
| 22409 DE OTROS RIESGOS | 2.451 |
| 226 GASTOS DIVERSOS | 1.118 |
| 22601 ATENCIONES PROTOCOLARIAS Y REPRESENTATIVAS | 68 |
| 22602 PUBLICIDAD Y PROPAGANDA | 135 |
| 22605 REMUNERACIONES A AGENTES MEDIADORES INDEPENDIENTES | 269 |
| 22606 REUNIONES, CONFERENCIAS Y CURSOS | 202 |
| 22609 OTROS GASTOS DIVERSOS | 444 |
| 227 TRABAJOS REALIZADOS POR OTRAS EMPRESAS Y PROFES. | 29.959 |
| 22700 LIMPIEZA Y ASEO | 23.273 |

| | |
|---|---|
| 22701 SEGURIDAD | 6.429 |
| 22709 OTROS | 257 |
| 23 INDEMNIZACIONES POR RAZÓN DEL SERVICIO | 6.354 |
| 230 DIETAS | 2.148 |
| 23002 DEL PERSONAL | 2.148 |
| 231 LOCOMOCIÓN | 4.206 |
| 23102 DEL PERSONAL | 4.206 |
| 6 INVERSIONES REALES | 1 |
| 62 INVERSIÓN NUEVA ASOCIADA FUNCIONAM.OPERATIVO SERV. | 1 |
| 621 EDIFICIOS Y OTRAS CONSTRUCCIONES | 1 |
| 62100 EDIFICIOS | 1 |
| **741A ORDENACIÓN Y FOMENTO DE LA MINERÍA** | **3.691.495** |
| 1 GASTOS DE PERSONAL | 528.190 |
| 12 FUNCIONARIOS | 422.494 |
| 120 RETRIBUCIONES BÁSICAS Y COMPLEMENTARIAS | 422.494 |
| 12000 SUELDO | 139.996 |
| 12001 TRIENIOS | 27.210 |
| 12002 COMPLEMENTO DE DESTINO | 87.452 |
| 12003 COMPLEMENTO ESPECÍFICO DEL PUESTO DE TRABAJO | 146.749 |
| 12005 OTRAS REMUNERACIONES | 21.087 |
| 16 CUOTAS,PRESTACIONES Y GASTOS SOCIALES EMPLEADOR | 105.696 |
| 160 CUOTAS SOCIALES | 105.696 |
| 16000 SEGURIDAD SOCIAL | 105.696 |
| 2 GASTOS CORRIENTES EN BIENES Y SERVICIOS | 3.163.304 |
| 21 REPARACIONES, MANTENIMIENTO Y CONSERVACIÓN | 922 |
| 213 MAQUINARIA,INSTALACIONES Y UTILLAJE | 921 |
| 21300 MAQUINARIA | 921 |
| 216 EQUIPOS PARA PROCESOS DE INFORMACIÓN | 1 |
| 21600 EQUIPOS PARA PROCESOS DE INFORMACIÓN | 1 |
| 22 MATERIAL, SUMINISTROS Y OTROS | 3.153.639 |
| 220 MATERIAL DE OFICINA | 4.635 |
| 22000 ORDINARIO NO INVENTARIABLE | 4.424 |
| 22001 PRENSA, REVISTAS, LIBROS Y OTRAS PUBLICACIONES | 210 |
| 22002 MATERIAL INFORMÁTICO NO INVENTARIABLE | 1 |
| 221 SUMINISTROS | 1.897 |
| 22104 VESTUARIO | 813 |
| 22109 OTROS SUMINISTROS | 1.084 |
| 222 COMUNICACIONES | 3.428 |
| 22201 POSTALES Y TELEGRÁFICAS | 3.143 |
| 22202 TÉLEX Y TELEFAX | 285 |
| 224 PRIMAS DE SEGURO | 1.420 |
| 22409 DE OTROS RIESGOS | 1.420 |
| 226 GASTOS DIVERSOS | 1.569 |
| 22601 ATENCIONES PROTOCOLARIAS Y REPRESENTATIVAS | 135 |
| 22602 PUBLICIDAD Y PROPAGANDA | 1.210 |
| 22605 REMUNERACIONES A AGENTES MEDIADORES INDEPENDIENTES | 14 |
| 22606 REUNIONES, CONFERENCIAS Y CURSOS | 135 |
| 22609 OTROS GASTOS DIVERSOS | 75 |

| | |
|---|---|
| 227 TRABAJOS REALIZADOS POR OTRAS EMPRESAS Y PROFES. | 3.140.690 |
| 22706 ESTUDIOS Y TRABAJOS TÉCNICOS | 139.741 |
| 22709 OTROS | 3.000.949 |
| 23 INDEMNIZACIONES POR RAZÓN DEL SERVICIO | 8.743 |
| 230 DIETAS | 3.957 |
| 23001 REEMBOLSO DE GASTOS DE ALTOS CARGOS | 1.205 |
| 23002 DEL PERSONAL | 2.752 |
| 231 LOCOMOCIÓN | 4.772 |
| 23101 DE ALTOS CARGOS | 1.195 |
| 23102 DEL PERSONAL | 3.577 |
| 232 TRASLADOS | 14 |
| 23200 TRASLADOS | 14 |
| 6 INVERSIONES REALES | 1 |
| 62 INVERSIÓN NUEVA ASOCIADA FUNCIONAM.OPERATIVO SERV. | 1 |
| 627 EQUIPOS PARA PROCESOS DE INFORMACIÓN | 1 |
| 62700 EQUIPOS PARA PROCESOS DE INFORMACIÓN | 1 |

## Estado de gastos por servicios y programas presupuestarios - Presupuestos 2018

# Sección: 16 C. DE EMPLEO, UNIVERSIDADES Y EMPRESA

| Servicio / Programa / Subconcepto | Euros |
|---|---|
| **1604 D.G.COMERCIO, CONSUMO Y SIMPLIFIC. ADMIN** | **8.441.064** |
| **443A DEFENSA DEL CONSUMIDOR** | **1.282.677** |
| 1 GASTOS DE PERSONAL | 1.102.677 |
| 12 FUNCIONARIOS | 885.319 |
| 120 RETRIBUCIONES BÁSICAS Y COMPLEMENTARIAS | 885.319 |
| 12000 SUELDO | 287.096 |
| 12001 TRIENIOS | 73.528 |
| 12002 COMPLEMENTO DE DESTINO | 179.559 |
| 12003 COMPLEMENTO ESPECÍFICO DEL PUESTO DE TRABAJO | 298.893 |
| 12005 OTRAS REMUNERACIONES | 46.243 |
| 16 CUOTAS,PRESTACIONES Y GASTOS SOCIALES EMPLEADOR | 217.358 |
| 160 CUOTAS SOCIALES | 217.358 |
| 16000 SEGURIDAD SOCIAL | 217.358 |
| 2 GASTOS CORRIENTES EN BIENES Y SERVICIOS | 120.000 |
| 20 ARRENDAMIENTOS Y CÁNONES | 1 |
| 209 CÁNONES | 1 |
| 20900 CÁNONES | 1 |
| 21 REPARACIONES, MANTENIMIENTO Y CONSERVACIÓN | 5.099 |
| 212 EDIFICIOS Y OTRAS CONSTRUCCIONES | 499 |
| 21200 EDIFICIOS | 499 |
| 213 MAQUINARIA,INSTALACIONES Y UTILLAJE | 1.500 |
| 21300 MAQUINARIA | 500 |
| 21301 INSTALACIONES | 1.000 |
| 214 ELEMENTOS DE TRANSPORTE | 1.000 |
| 21400 ELEMENTOS DE TRANSPORTE | 1.000 |
| 215 MOBILIARIO Y ENSERES | 1.500 |
| 21500 MOBILIARIO Y ENSERES | 1.500 |
| 219 OTRO INMOVILIZADO MATERIAL | 600 |
| 21900 OTRO INMOVILIZADO MATERIAL | 600 |
| 22 MATERIAL, SUMINISTROS Y OTROS | 106.683 |
| 220 MATERIAL DE OFICINA | 12.600 |
| 22000 ORDINARIO NO INVENTARIABLE | 10.000 |
| 22001 PRENSA, REVISTAS, LIBROS Y OTRAS PUBLICACIONES | 600 |
| 22002 MATERIAL INFORMÁTICO NO INVENTARIABLE | 2.000 |
| 221 SUMINISTROS | 5.303 |
| 22100 ENERGÍA ELÉCTRICA | 1 |
| 22101 AGUA | 1.300 |
| 22103 COMBUSTIBLE Y CARBURANTES PARA AUTOMOCION | 1 |
| 22104 VESTUARIO | 1 |
| 22109 OTROS SUMINISTROS | 4.000 |
| 222 COMUNICACIONES | 35.001 |
| 22200 TELEFÓNICAS | 1 |
| 22201 POSTALES Y TELEGRÁFICAS | 35.000 |
| 223 TRANSPORTES | 2.000 |

| | |
|---|---|
| 22300 TRANSPORTES | 2.000 |
| 224 PRIMAS DE SEGURO | 1.000 |
| 22409 DE OTROS RIESGOS | 1.000 |
| 225 TRIBUTOS | 400 |
| 22500 ESTATALES | 100 |
| 22501 AUTONÓMICOS | 300 |
| 226 GASTOS DIVERSOS | 47.377 |
| 22601 ATENCIONES PROTOCOLARIAS Y REPRESENTATIVAS | 900 |
| 22602 PUBLICIDAD Y PROPAGANDA | 2.900 |
| 22606 REUNIONES, CONFERENCIAS Y CURSOS | 43.277 |
| 22609 OTROS GASTOS DIVERSOS | 300 |
| 227 TRABAJOS REALIZADOS POR OTRAS EMPRESAS Y PROFES. | 3.002 |
| 22700 LIMPIEZA Y ASEO | 1 |
| 22703 POSTALES | 1.000 |
| 22706 ESTUDIOS Y TRABAJOS TÉCNICOS | 2.000 |
| 22709 OTROS | 1 |
| 23 INDEMNIZACIONES POR RAZÓN DEL SERVICIO | 8.217 |
| 230 DIETAS | 2.000 |
| 23001 REEMBOLSO DE GASTOS DE ALTOS CARGOS | 100 |
| 23002 DEL PERSONAL | 1.900 |
| 231 LOCOMOCIÓN | 6.217 |
| 23101 DE ALTOS CARGOS | 217 |
| 23102 DEL PERSONAL | 6.000 |
| 4 TRANSFERENCIAS CORRIENTES | 60.000 |
| 48 A FAMILIAS E INSTITUCIONES SIN FINES DE LUCRO | 60.000 |
| 482 A ENTIDADES Y ACTIV. EN EL ÁREA DE SALUD Y CONSUMO | 60.000 |
| 48250 ASOCIACIONES DE CONSUMIDORES | 60.000 |
| **542C INNOVACIÓN Y DESARROLLO TECNOLÓGICO** | **1.776.772** |
| 1 GASTOS DE PERSONAL | 256.222 |
| 12 FUNCIONARIOS | 208.978 |
| 120 RETRIBUCIONES BÁSICAS Y COMPLEMENTARIAS | 208.978 |
| 12000 SUELDO | 58.955 |
| 12001 TRIENIOS | 16.463 |
| 12002 COMPLEMENTO DE DESTINO | 46.352 |
| 12003 COMPLEMENTO ESPECÍFICO DEL PUESTO DE TRABAJO | 79.044 |
| 12005 OTRAS REMUNERACIONES | 8.164 |
| 16 CUOTAS,PRESTACIONES Y GASTOS SOCIALES EMPLEADOR | 47.244 |
| 160 CUOTAS SOCIALES | 47.244 |
| 16000 SEGURIDAD SOCIAL | 47.244 |
| 2 GASTOS CORRIENTES EN BIENES Y SERVICIOS | 10.000 |
| 21 REPARACIONES, MANTENIMIENTO Y CONSERVACIÓN | 3.467 |
| 212 EDIFICIOS Y OTRAS CONSTRUCCIONES | 346 |
| 21200 EDIFICIOS | 346 |
| 213 MAQUINARIA,INSTALACIONES Y UTILLAJE | 2.665 |
| 21300 MAQUINARIA | 2.260 |
| 21301 INSTALACIONES | 405 |
| 214 ELEMENTOS DE TRANSPORTE | 114 |
| 21400 ELEMENTOS DE TRANSPORTE | 114 |

| | |
|---|---|
| 215 MOBILIARIO Y ENSERES | 342 |
| 21500 MOBILIARIO Y ENSERES | 342 |
| 22 MATERIAL, SUMINISTROS Y OTROS | 6.533 |
| 220 MATERIAL DE OFICINA | 5.994 |
| 22000 ORDINARIO NO INVENTARIABLE | 5.861 |
| 22001 PRENSA, REVISTAS, LIBROS Y OTRAS PUBLICACIONES | 132 |
| 22002 MATERIAL INFORMÁTICO NO INVENTARIABLE | 1 |
| 221 SUMINISTROS | 295 |
| 22100 ENERGÍA ELÉCTRICA | 5 |
| 22101 AGUA | 75 |
| 22103 COMBUSTIBLE Y CARBURANTES PARA AUTOMOCION | 86 |
| 22106 PRODUCTOS FARMACÉUTICOS Y MATERIAL SANITARIO | 31 |
| 22109 OTROS SUMINISTROS | 98 |
| 224 PRIMAS DE SEGURO | 24 |
| 22409 DE OTROS RIESGOS | 24 |
| 226 GASTOS DIVERSOS | 215 |
| 22605 REMUNERACIONES A AGENTES MEDIADORES INDEPENDIENTES | 2 |
| 22606 REUNIONES, CONFERENCIAS Y CURSOS | 142 |
| 22609 OTROS GASTOS DIVERSOS | 71 |
| 227 TRABAJOS REALIZADOS POR OTRAS EMPRESAS Y PROFES. | 5 |
| 22701 SEGURIDAD | 5 |
| 7 TRANSFERENCIAS DE CAPITAL | 1.510.550 |
| 70 AL SECTOR PÚBLICO ESTATAL | 316.000 |
| 709 A OTRAS ÁREAS DEL SECTOR PÚBLICO ESTATAL | 316.000 |
| 70901 ACTUACIONES EN MATERIA DE INVESTIGACION | 316.000 |
| 71 A ORGANISMOS AUTÓNOMOS DE LA CARM | 5.000 |
| 710 A ORGANISMOS AUTÓNOMOS DE LA CARM | 5.000 |
| 71008 AL IMIDA | 5.000 |
| 73 A CONSORCIOS Y FUNDACIONES DE LA CARM | 80.000 |
| 731 A FUNDACIONES DE LA CARM | 80.000 |
| 73100 A FUNDACIONES DE LA CARM | 80.000 |
| 74 A E.P.E.,OTRAS ENTIDADES DE Dº PBCO.Y SOC.MERCANT. | 527.000 |
| 742 A UNIVERSIDADES PÚBLICAS DE LA REGIÓN DE MURCIA | 527.000 |
| 74299 A UNIVERSIDADES PÚBLICAS DE LA REGIÓN DE MURCIA | 527.000 |
| 77 A EMPRESAS PRIVADAS | 326.150 |
| 777 A ENTID.Y ACTIV. EN ÁREA INVEST.,TECNOL.,COMUN.,TR | 326.150 |
| 77700 ACTUACIONES MATERIA DE INVESTIGACION E INNOVACION | 326.150 |
| 78 A FAMILIAS E INSTITUCIONES SIN FINES DE LUCRO | 256.400 |
| 787 A ENTID.Y ACTIV. EN ÁREA INVEST.,TECNOL.,COMUN.,TR | 256.400 |
| 78700 ACTUACIONES MATERIA DE INVESTIGACION E INNOVACION | 256.400 |
| **542F PROMOC. DE LA INNOVACIÓN Y MEJORA DE LA PRODUCTIV.** | **2.653.747** |
| 1 GASTOS DE PERSONAL | 68.654 |
| 12 FUNCIONARIOS | 56.843 |
| 120 RETRIBUCIONES BÁSICAS Y COMPLEMENTARIAS | 56.843 |
| 12000 SUELDO | 15.198 |
| 12001 TRIENIOS | 5.850 |
| 12002 COMPLEMENTO DE DESTINO | 12.067 |
| 12003 COMPLEMENTO ESPECÍFICO DEL PUESTO DE TRABAJO | 21.556 |

| | |
|---|---|
| 12005 OTRAS REMUNERACIONES | 2.172 |
| 16 CUOTAS,PRESTACIONES Y GASTOS SOCIALES EMPLEADOR | 11.811 |
| 160 CUOTAS SOCIALES | 11.811 |
| 16000 SEGURIDAD SOCIAL | 11.811 |
| 2 GASTOS CORRIENTES EN BIENES Y SERVICIOS | 180 |
| 24 GASTOS DE PUBLICACIONES | 180 |
| 240 GASTOS DE EDICIÓN Y DISTRIBUCIÓN | 180 |
| 24000 GASTOS DE EDICIÓN Y DISTRIBUCIÓN | 180 |
| 4 TRANSFERENCIAS CORRIENTES | 695.381 |
| 40 AL SECTOR PÚBLICO ESTATAL | 90.000 |
| 409 A OTRAS ÁREAS DEL SECTOR PÚBLICO ESTATAL | 90.000 |
| 40999 ACTUACIONES EN OTRAS AREAS SECTOR PUBLICO ESTATAL | 90.000 |
| 44 A E.P.E.,OTRAS ENTIDADES DE Dº PBCO.Y SOC.MERCANT. | 180.000 |
| 442 A UNIVERSIDADES PÚBLICAS DE LA REGIÓN DE MURCIA | 180.000 |
| 44299 A UNIVERSIDADES PÚBLICAS DE LA REGIÓN DE MURCIA | 180.000 |
| 47 A EMPRESAS PRIVADAS | 275.381 |
| 477 A ENTID.Y ACTIV. EN ÁREA INVEST.,TECNOL.,COMUN.,TR | 275.381 |
| 47799 OTRAS ACT.MAT.INVEST.TECN.COMUN.TRANSP.Y COMERCIO | 275.381 |
| 48 A FAMILIAS E INSTITUCIONES SIN FINES DE LUCRO | 150.000 |
| 487 A ENTID.Y ACTIV. EN ÁREA INVEST.,TECNOL.,COMUN.,TR | 150.000 |
| 48700 ACTUACIONES MATERIA DE INVESTIGACION E INNOVACION | 150.000 |
| 9 PASIVOS FINANCIEROS | 1.889.532 |
| 91 AMORTIZACIÓN DE PRÉSTAMOS EN MONEDA NACIONAL | 1.889.532 |
| 911 A LARGO PLAZO | 1.889.532 |
| 91100 A LARGO PLAZO | 1.889.532 |
| **622A PROMOCIÓN DEL COMERCIO** | **1.827.410** |
| 1 GASTOS DE PERSONAL | 963.415 |
| 10 ALTOS CARGOS | 55.166 |
| 100 RETRIBUCIONES BÁSICAS Y OTRAS REMUNERACIONES | 55.166 |
| 10000 RETRIBUCIONES BÁSICAS | 17.287 |
| 10001 OTRAS REMUNERACIONES | 37.879 |
| 12 FUNCIONARIOS | 712.028 |
| 120 RETRIBUCIONES BÁSICAS Y COMPLEMENTARIAS | 712.028 |
| 12000 SUELDO | 234.892 |
| 12001 TRIENIOS | 50.583 |
| 12002 COMPLEMENTO DE DESTINO | 148.299 |
| 12003 COMPLEMENTO ESPECÍFICO DEL PUESTO DE TRABAJO | 241.698 |
| 12005 OTRAS REMUNERACIONES | 36.556 |
| 16 CUOTAS,PRESTACIONES Y GASTOS SOCIALES EMPLEADOR | 196.221 |
| 160 CUOTAS SOCIALES | 196.221 |
| 16000 SEGURIDAD SOCIAL | 196.221 |
| 2 GASTOS CORRIENTES EN BIENES Y SERVICIOS | 38.995 |
| 21 REPARACIONES, MANTENIMIENTO Y CONSERVACIÓN | 5.333 |
| 212 EDIFICIOS Y OTRAS CONSTRUCCIONES | 1.131 |
| 21200 EDIFICIOS | 1.131 |
| 213 MAQUINARIA,INSTALACIONES Y UTILLAJE | 2.666 |
| 21300 MAQUINARIA | 889 |

| | |
|---|---|
| 21301 INSTALACIONES | 1.777 |
| 215 MOBILIARIO Y ENSERES | 1.131 |
| 21500 MOBILIARIO Y ENSERES | 1.131 |
| 216 EQUIPOS PARA PROCESOS DE INFORMACIÓN | 1 |
| 21600 EQUIPOS PARA PROCESOS DE INFORMACIÓN | 1 |
| 219 OTRO INMOVILIZADO MATERIAL | 404 |
| 21900 OTRO INMOVILIZADO MATERIAL | 404 |
| 22 MATERIAL, SUMINISTROS Y OTROS | 28.818 |
| 220 MATERIAL DE OFICINA | 3.289 |
| 22000 ORDINARIO NO INVENTARIABLE | 2.508 |
| 22001 PRENSA, REVISTAS, LIBROS Y OTRAS PUBLICACIONES | 780 |
| 22002 MATERIAL INFORMÁTICO NO INVENTARIABLE | 1 |
| 221 SUMINISTROS | 12.331 |
| 22100 ENERGÍA ELÉCTRICA | 5.225 |
| 22101 AGUA | 3.638 |
| 22106 PRODUCTOS FARMACÉUTICOS Y MATERIAL SANITARIO | 143 |
| 22109 OTROS SUMINISTROS | 3.325 |
| 222 COMUNICACIONES | 5.280 |
| 22201 POSTALES Y TELEGRÁFICAS | 5.280 |
| 223 TRANSPORTES | 1 |
| 22300 TRANSPORTES | 1 |
| 226 GASTOS DIVERSOS | 4.290 |
| 22601 ATENCIONES PROTOCOLARIAS Y REPRESENTATIVAS | 625 |
| 22602 PUBLICIDAD Y PROPAGANDA | 2.000 |
| 22606 REUNIONES, CONFERENCIAS Y CURSOS | 1.000 |
| 22609 OTROS GASTOS DIVERSOS | 665 |
| 227 TRABAJOS REALIZADOS POR OTRAS EMPRESAS Y PROFES. | 3.627 |
| 22700 LIMPIEZA Y ASEO | 442 |
| 22706 ESTUDIOS Y TRABAJOS TÉCNICOS | 1.550 |
| 22709 OTROS | 1.635 |
| 23 INDEMNIZACIONES POR RAZÓN DEL SERVICIO | 4.844 |
| 230 DIETAS | 2.444 |
| 23001 REEMBOLSO DE GASTOS DE ALTOS CARGOS | 1.311 |
| 23002 DEL PERSONAL | 1.133 |
| 231 LOCOMOCIÓN | 2.400 |
| 23101 DE ALTOS CARGOS | 1.066 |
| 23102 DEL PERSONAL | 1.334 |
| 6 INVERSIONES REALES | 145.000 |
| 63 INVERSIÓN DE REPOSICION ASOCIADA FUNC.OPERAT.SERV. | 20.000 |
| 636 MOBILIARIO Y ENSERES | 20.000 |
| 63600 MOBILIARIO Y ENSERES | 20.000 |
| 64 GASTOS DE INVERSIONES DE CARÁCTER INMATERIAL | 125.000 |
| 649 OTRO INMOVILIZADO INMATERIAL | 125.000 |
| 64900 OTRO INMOVILIZADO INMATERIAL | 125.000 |
| 7 TRANSFERENCIAS DE CAPITAL | 680.000 |
| 76 AL SECTOR PÚBLICO LOCAL | 250.000 |
| 767 A ENTID.Y ACTIV. EN ÁREA INVEST.,TECNOL.,COMUN.,TR | 250.000 |
| 76799 OTRAS ACT.MAT.INVEST.TECN.COMUN.TRANSP.Y COMERCIO | 250.000 |

| | |
|---|---|
| 78 A FAMILIAS E INSTITUCIONES SIN FINES DE LUCRO | 430.000 |
| 787 A ENTID.Y ACTIV. EN ÁREA INVEST.,TECNOL.,COMUN.,TR | 175.000 |
| 78780 ACTUACIONES DE FOMENTO Y PROMOCION COMERCIAL | 175.000 |
| 788 A INSTITUC. SOCIALES, EMPRESARIALES Y SINDICALES | 255.000 |
| 78804 CÁMARAS DE COMERCIO | 255.000 |
| **724B ARTESANÍA** | **795.140** |
| 1 GASTOS DE PERSONAL | 287.657 |
| 12 FUNCIONARIOS | 232.303 |
| 120 RETRIBUCIONES BÁSICAS Y COMPLEMENTARIAS | 232.303 |
| 12000 SUELDO | 78.177 |
| 12001 TRIENIOS | 23.343 |
| 12002 COMPLEMENTO DE DESTINO | 51.128 |
| 12003 COMPLEMENTO ESPECÍFICO DEL PUESTO DE TRABAJO | 62.594 |
| 12005 OTRAS REMUNERACIONES | 17.061 |
| 16 CUOTAS,PRESTACIONES Y GASTOS SOCIALES EMPLEADOR | 55.354 |
| 160 CUOTAS SOCIALES | 55.354 |
| 16000 SEGURIDAD SOCIAL | 55.354 |
| 2 GASTOS CORRIENTES EN BIENES Y SERVICIOS | 227.483 |
| 21 REPARACIONES, MANTENIMIENTO Y CONSERVACIÓN | 15.706 |
| 212 EDIFICIOS Y OTRAS CONSTRUCCIONES | 6.663 |
| 21200 EDIFICIOS | 6.663 |
| 213 MAQUINARIA,INSTALACIONES Y UTILLAJE | 7.668 |
| 21300 MAQUINARIA | 772 |
| 21301 INSTALACIONES | 6.815 |
| 21302 UTILLAJE | 81 |
| 214 ELEMENTOS DE TRANSPORTE | 81 |
| 21400 ELEMENTOS DE TRANSPORTE | 81 |
| 215 MOBILIARIO Y ENSERES | 485 |
| 21500 MOBILIARIO Y ENSERES | 485 |
| 216 EQUIPOS PARA PROCESOS DE INFORMACIÓN | 1 |
| 21600 EQUIPOS PARA PROCESOS DE INFORMACIÓN | 1 |
| 219 OTRO INMOVILIZADO MATERIAL | 808 |
| 21900 OTRO INMOVILIZADO MATERIAL | 808 |
| 22 MATERIAL, SUMINISTROS Y OTROS | 210.029 |
| 220 MATERIAL DE OFICINA | 2.455 |
| 22000 ORDINARIO NO INVENTARIABLE | 2.394 |
| 22001 PRENSA, REVISTAS, LIBROS Y OTRAS PUBLICACIONES | 60 |
| 22002 MATERIAL INFORMÁTICO NO INVENTARIABLE | 1 |
| 221 SUMINISTROS | 35.749 |
| 22100 ENERGÍA ELÉCTRICA | 30.334 |
| 22101 AGUA | 950 |
| 22103 COMBUSTIBLE Y CARBURANTES PARA AUTOMOCION | 2.280 |
| 22106 PRODUCTOS FARMACÉUTICOS Y MATERIAL SANITARIO | 380 |
| 22109 OTROS SUMINISTROS | 1.805 |
| 222 COMUNICACIONES | 1.045 |
| 22201 POSTALES Y TELEGRÁFICAS | 1.045 |
| 223 TRANSPORTES | 2.233 |
| 22300 TRANSPORTES | 2.233 |

| | |
|---|---|
| 224 PRIMAS DE SEGURO | 3.895 |
| 22403 DE OTRO INMOVILIZADO | 3.450 |
| 22409 DE OTROS RIESGOS | 445 |
| 225 TRIBUTOS | 1.026 |
| 22501 AUTONÓMICOS | 1.026 |
| 226 GASTOS DIVERSOS | 549 |
| 22601 ATENCIONES PROTOCOLARIAS Y REPRESENTATIVAS | 200 |
| 22602 PUBLICIDAD Y PROPAGANDA | 24 |
| 22606 REUNIONES, CONFERENCIAS Y CURSOS | 300 |
| 22609 OTROS GASTOS DIVERSOS | 25 |
| 227 TRABAJOS REALIZADOS POR OTRAS EMPRESAS Y PROFES. | 163.077 |
| 22700 LIMPIEZA Y ASEO | 45.260 |
| 22701 SEGURIDAD | 28.861 |
| 22704 CUSTODIA, DEPÓSITO Y ALMACENAJE | 570 |
| 22706 ESTUDIOS Y TRABAJOS TÉCNICOS | 903 |
| 22709 OTROS | 87.483 |
| 23 INDEMNIZACIONES POR RAZÓN DEL SERVICIO | 1.748 |
| 230 DIETAS | 868 |
| 23001 REEMBOLSO DE GASTOS DE ALTOS CARGOS | 128 |
| 23002 DEL PERSONAL | 740 |
| 231 LOCOMOCIÓN | 880 |
| 23101 DE ALTOS CARGOS | 80 |
| 23102 DEL PERSONAL | 800 |
| 4 TRANSFERENCIAS CORRIENTES | 75.000 |
| 48 A FAMILIAS E INSTITUCIONES SIN FINES DE LUCRO | 75.000 |
| 488 A INSTITUC. SOCIALES, EMPRESARIALES Y SINDICALES | 75.000 |
| 48899 OTRAS INSTITUCIONES SOCIALES EMPRESAR.Y SINDICALES | 75.000 |
| 6 INVERSIONES REALES | 130.000 |
| 63 INVERSIÓN DE REPOSICION ASOCIADA FUNC.OPERAT.SERV. | 30.000 |
| 631 EDIFICIOS Y OTRAS CONSTRUCCIONES | 30.000 |
| 63100 EDIFICIOS | 30.000 |
| 64 GASTOS DE INVERSIONES DE CARÁCTER INMATERIAL | 100.000 |
| 649 OTRO INMOVILIZADO INMATERIAL | 100.000 |
| 64900 OTRO INMOVILIZADO INMATERIAL | 100.000 |
| 7 TRANSFERENCIAS DE CAPITAL | 75.000 |
| 77 A EMPRESAS PRIVADAS | 75.000 |
| 777 A ENTID.Y ACTIV. EN ÁREA INVEST.,TECNOL.,COMUN.,TR | 75.000 |
| 77781 ACTUACIONES EN MATERIA DE ARTESANIA | 75.000 |
| **724C SIMPLIFICAC TRÁMITES EMPRESAS Y DEFENSA AUTÓNOMO** | **105.318** |
| 1 GASTOS DE PERSONAL | 65.318 |
| 12 FUNCIONARIOS | 53.804 |
| 120 RETRIBUCIONES BÁSICAS Y COMPLEMENTARIAS | 53.804 |
| 12000 SUELDO | 15.198 |
| 12001 TRIENIOS | 2.841 |
| 12002 COMPLEMENTO DE DESTINO | 12.067 |
| 12003 COMPLEMENTO ESPECÍFICO DEL PUESTO DE TRABAJO | 21.540 |
| 12005 OTRAS REMUNERACIONES | 2.158 |
| 16 CUOTAS,PRESTACIONES Y GASTOS SOCIALES EMPLEADOR | 11.514 |

| | |
|---|---|
| 160 CUOTAS SOCIALES | 11.514 |
| 16000 SEGURIDAD SOCIAL | 11.514 |
| 2 GASTOS CORRIENTES EN BIENES Y SERVICIOS | 40.000 |
| 22 MATERIAL, SUMINISTROS Y OTROS | 40.000 |
| 226 GASTOS DIVERSOS | 11.000 |
| 22601 ATENCIONES PROTOCOLARIAS Y REPRESENTATIVAS | 1.000 |
| 22606 REUNIONES, CONFERENCIAS Y CURSOS | 5.000 |
| 22609 OTROS GASTOS DIVERSOS | 5.000 |
| 227 TRABAJOS REALIZADOS POR OTRAS EMPRESAS Y PROFES. | 29.000 |
| 22706 ESTUDIOS Y TRABAJOS TÉCNICOS | 29.000 |

## Estado de gastos por servicios y programas presupuestarios - Presupuestos 2018

# Sección: 16 C. DE EMPLEO, UNIVERSIDADES Y EMPRESA

| Servicio / Programa / Subconcepto | Euros |
|---|---|
| **1605 D.G. RELACIONES LABORALES Y ECONOMÍA SOC** | **12.204.523** |
| **315A ADMINISTRACIÓN RELAC.LABORALES Y CONDICIONES TRAB.** | **3.061.354** |
| 1 GASTOS DE PERSONAL | 1.947.277 |
| 10 ALTOS CARGOS | 55.166 |
| 100 RETRIBUCIONES BÁSICAS Y OTRAS REMUNERACIONES | 55.166 |
| 10000 RETRIBUCIONES BÁSICAS | 17.287 |
| 10001 OTRAS REMUNERACIONES | 37.879 |
| 12 FUNCIONARIOS | 1.520.457 |
| 120 RETRIBUCIONES BÁSICAS Y COMPLEMENTARIAS | 1.462.491 |
| 12000 SUELDO | 485.905 |
| 12001 TRIENIOS | 107.799 |
| 12002 COMPLEMENTO DE DESTINO | 305.035 |
| 12003 COMPLEMENTO ESPECÍFICO DEL PUESTO DE TRABAJO | 461.077 |
| 12005 OTRAS REMUNERACIONES | 102.675 |
| 121 RETRIBUCIONES POR SUSTITUCION DE FUNCIONARIOS | 57.938 |
| 12100 SUELDO | 49.312 |
| 12102 COMPLEMENTO DE DESTINO | 3.245 |
| 12103 COMPLEMENTO ESPECÍFICO DEL PUESTO DE TRABAJO | 3.356 |
| 12105 OTRAS REMUNERACIONES | 2.025 |
| 124 RETRIBUC. FUNCION. INTERINOS SIN ADSCRIP.A PUESTOS | 28 |
| 12403 COMPLEMENTO ESPECIFICO DEL PUESTO DE TRABAJO | 18 |
| 12405 OTRAS REMUNERACIONES | 10 |
| 16 CUOTAS,PRESTACIONES Y GASTOS SOCIALES EMPLEADOR | 371.654 |
| 160 CUOTAS SOCIALES | 371.654 |
| 16000 SEGURIDAD SOCIAL | 371.654 |
| 2 GASTOS CORRIENTES EN BIENES Y SERVICIOS | 163.874 |
| 20 ARRENDAMIENTOS Y CÁNONES | 3.200 |
| 202 ARRENDAMIENTOS DE EDIFICIOS Y OTRAS CONSTRUCCIONES | 3.200 |
| 20201 ARRENDAMIENTOS DE OTRAS CONSTRUCCIONES | 3.200 |
| 21 REPARACIONES, MANTENIMIENTO Y CONSERVACIÓN | 10.406 |
| 212 EDIFICIOS Y OTRAS CONSTRUCCIONES | 3.876 |
| 21200 EDIFICIOS | 1.938 |
| 21201 OTRAS CONSTRUCCIONES | 1.938 |
| 213 MAQUINARIA,INSTALACIONES Y UTILLAJE | 4.592 |
| 21300 MAQUINARIA | 2.146 |
| 21301 INSTALACIONES | 2.123 |
| 21302 UTILLAJE | 323 |
| 214 ELEMENTOS DE TRANSPORTE | 646 |
| 21400 ELEMENTOS DE TRANSPORTE | 646 |
| 215 MOBILIARIO Y ENSERES | 546 |
| 21500 MOBILIARIO Y ENSERES | 546 |
| 216 EQUIPOS PARA PROCESOS DE INFORMACIÓN | 100 |
| 21600 EQUIPOS PARA PROCESOS DE INFORMACIÓN | 100 |
| 219 OTRO INMOVILIZADO MATERIAL | 646 |

| | |
|---|---|
| 21900 OTRO INMOVILIZADO MATERIAL | 646 |
| 22 MATERIAL, SUMINISTROS Y OTROS | 147.644 |
| 220 MATERIAL DE OFICINA | 4.128 |
| 22000 ORDINARIO NO INVENTARIABLE | 2.648 |
| 22001 PRENSA, REVISTAS, LIBROS Y OTRAS PUBLICACIONES | 480 |
| 22002 MATERIAL INFORMÁTICO NO INVENTARIABLE | 1.000 |
| 221 SUMINISTROS | 31.642 |
| 22100 ENERGÍA ELÉCTRICA | 12.484 |
| 22101 AGUA | 760 |
| 22103 COMBUSTIBLE Y CARBURANTES PARA AUTOMOCION | 840 |
| 22104 VESTUARIO | 760 |
| 22109 OTROS SUMINISTROS | 16.798 |
| 222 COMUNICACIONES | 1.928 |
| 22200 TELEFÓNICAS | 228 |
| 22201 POSTALES Y TELEGRÁFICAS | 1.700 |
| 223 TRANSPORTES | 580 |
| 22300 TRANSPORTES | 580 |
| 224 PRIMAS DE SEGURO | 780 |
| 22402 DE VEHÍCULOS | 280 |
| 22409 DE OTROS RIESGOS | 500 |
| 226 GASTOS DIVERSOS | 2.356 |
| 22601 ATENCIONES PROTOCOLARIAS Y REPRESENTATIVAS | 600 |
| 22602 PUBLICIDAD Y PROPAGANDA | 756 |
| 22603 JURÍDICOS, CONTENCIOSOS | 200 |
| 22606 REUNIONES, CONFERENCIAS Y CURSOS | 600 |
| 22609 OTROS GASTOS DIVERSOS | 200 |
| 227 TRABAJOS REALIZADOS POR OTRAS EMPRESAS Y PROFES. | 106.230 |
| 22700 LIMPIEZA Y ASEO | 25.033 |
| 22701 SEGURIDAD | 79.121 |
| 22703 POSTALES | 1.000 |
| 22706 ESTUDIOS Y TRABAJOS TÉCNICOS | 500 |
| 22707 ESTUDIOS Y TRAB.TECN. INFORMATIC.YPROCESO DE DATOS | 400 |
| 22709 OTROS | 176 |
| 23 INDEMNIZACIONES POR RAZÓN DEL SERVICIO | 2.024 |
| 230 DIETAS | 1.024 |
| 23001 REEMBOLSO DE GASTOS DE ALTOS CARGOS | 768 |
| 23002 DEL PERSONAL | 256 |
| 231 LOCOMOCIÓN | 1.000 |
| 23101 DE ALTOS CARGOS | 500 |
| 23102 DEL PERSONAL | 500 |
| 24 GASTOS DE PUBLICACIONES | 600 |
| 240 GASTOS DE EDICIÓN Y DISTRIBUCIÓN | 600 |
| 24000 GASTOS DE EDICIÓN Y DISTRIBUCIÓN | 600 |
| 4 TRANSFERENCIAS CORRIENTES | 950.203 |
| 44 A E.P.E.,OTRAS ENTIDADES DE Dº PBCO.Y SOC.MERCANT. | 10.240 |
| 442 A UNIVERSIDADES PÚBLICAS DE LA REGIÓN DE MURCIA | 10.240 |
| 44299 A UNIVERSIDADES PÚBLICAS DE LA REGIÓN DE MURCIA | 10.240 |
| 48 A FAMILIAS E INSTITUCIONES SIN FINES DE LUCRO | 939.963 |

| | |
|---|---|
| 485 A ENTID.Y ACTIV. EN ÁREA EMPLEO Y RELAC. LABORALES | 172.800 |
| 48503 ACTUACIONES RESOLUCION EXTRAJUD.CONFLIC.LABORALES | 172.800 |
| 488 A INSTITUC. SOCIALES, EMPRESARIALES Y SINDICALES | 767.163 |
| 48801 ORGANIZACIONES EMPRESARIALES | 93.361 |
| 48803 ORGANIZACIONES SINDICALES | 156.152 |
| 48899 OTRAS INSTITUCIONES SOCIALES EMPRESAR.Y SINDICALES | 517.650 |
| **315B SEGURIDAD Y SALUD LABORAL** | **2.571.556** |
| 1 GASTOS DE PERSONAL | 1.953.223 |
| 12 FUNCIONARIOS | 1.517.507 |
| 120 RETRIBUCIONES BÁSICAS Y COMPLEMENTARIAS | 1.490.189 |
| 12000 SUELDO | 518.012 |
| 12001 TRIENIOS | 112.499 |
| 12002 COMPLEMENTO DE DESTINO | 318.234 |
| 12003 COMPLEMENTO ESPECÍFICO DEL PUESTO DE TRABAJO | 450.653 |
| 12005 OTRAS REMUNERACIONES | 90.791 |
| 121 RETRIBUCIONES POR SUSTITUCION DE FUNCIONARIOS | 27.318 |
| 12100 SUELDO | 19.502 |
| 12102 COMPLEMENTO DE DESTINO | 2.591 |
| 12103 COMPLEMENTO ESPECÍFICO DEL PUESTO DE TRABAJO | 4.705 |
| 12105 OTRAS REMUNERACIONES | 520 |
| 13 LABORALES | 20.340 |
| 131 LABORAL TEMPORAL | 20.340 |
| 13100 SALARIOS | 12.357 |
| 13101 ANTIGÜEDAD | 1.180 |
| 13102 COMPLEMENTO DE PUESTO DE TRABAJO | 3.776 |
| 13103 OTRAS REMUNERACIONES | 3.027 |
| 15 INCENTIVOS AL RENDIMIENTO | 31.370 |
| 151 GRATIFICACIONES | 31.370 |
| 15100 GRATIFICACIONES POR SERVICIOS EXTRAORDINARIOS | 31.370 |
| 16 CUOTAS,PRESTACIONES Y GASTOS SOCIALES EMPLEADOR | 384.006 |
| 160 CUOTAS SOCIALES | 384.006 |
| 16000 SEGURIDAD SOCIAL | 384.006 |
| 2 GASTOS CORRIENTES EN BIENES Y SERVICIOS | 204.057 |
| 21 REPARACIONES, MANTENIMIENTO Y CONSERVACIÓN | 42.204 |
| 212 EDIFICIOS Y OTRAS CONSTRUCCIONES | 2.348 |
| 21201 OTRAS CONSTRUCCIONES | 2.348 |
| 213 MAQUINARIA,INSTALACIONES Y UTILLAJE | 36.303 |
| 21300 MAQUINARIA | 25.303 |
| 21301 INSTALACIONES | 10.000 |
| 21302 UTILLAJE | 1.000 |
| 214 ELEMENTOS DE TRANSPORTE | 510 |
| 21400 ELEMENTOS DE TRANSPORTE | 510 |
| 215 MOBILIARIO Y ENSERES | 1.818 |
| 21500 MOBILIARIO Y ENSERES | 1.818 |
| 216 EQUIPOS PARA PROCESOS DE INFORMACIÓN | 765 |
| 21600 EQUIPOS PARA PROCESOS DE INFORMACIÓN | 765 |
| 219 OTRO INMOVILIZADO MATERIAL | 460 |
| 21900 OTRO INMOVILIZADO MATERIAL | 460 |

| | |
|---|---|
| 22 MATERIAL, SUMINISTROS Y OTROS | 155.493 |
| 220 MATERIAL DE OFICINA | 4.320 |
| 22000 ORDINARIO NO INVENTARIABLE | 1.379 |
| 22001 PRENSA, REVISTAS, LIBROS Y OTRAS PUBLICACIONES | 2.350 |
| 22002 MATERIAL INFORMÁTICO NO INVENTARIABLE | 591 |
| 221 SUMINISTROS | 64.163 |
| 22100 ENERGÍA ELÉCTRICA | 21.643 |
| 22101 AGUA | 6.985 |
| 22103 COMBUSTIBLE Y CARBURANTES PARA AUTOMOCION | 4.840 |
| 22104 VESTUARIO | 2.565 |
| 22106 PRODUCTOS FARMACÉUTICOS Y MATERIAL SANITARIO | 21.565 |
| 22109 OTROS SUMINISTROS | 6.565 |
| 222 COMUNICACIONES | 5.014 |
| 22200 TELEFÓNICAS | 207 |
| 22201 POSTALES Y TELEGRÁFICAS | 985 |
| 22202 TÉLEX Y TELEFAX | 257 |
| 22203 INFORMÁTICAS | 2.565 |
| 22209 OTRAS COMUNICACIONES | 1.000 |
| 223 TRANSPORTES | 2.000 |
| 22300 TRANSPORTES | 2.000 |
| 224 PRIMAS DE SEGURO | 72 |
| 22401 DE EDIFICIOS Y LOCALES | 29 |
| 22403 DE OTRO INMOVILIZADO | 43 |
| 226 GASTOS DIVERSOS | 5.162 |
| 22601 ATENCIONES PROTOCOLARIAS Y REPRESENTATIVAS | 563 |
| 22602 PUBLICIDAD Y PROPAGANDA | 925 |
| 22603 JURÍDICOS, CONTENCIOSOS | 1.000 |
| 22605 REMUNERACIONES A AGENTES MEDIADORES INDEPENDIENTES | 1.000 |
| 22606 REUNIONES, CONFERENCIAS Y CURSOS | 674 |
| 22609 OTROS GASTOS DIVERSOS | 1.000 |
| 227 TRABAJOS REALIZADOS POR OTRAS EMPRESAS Y PROFES. | 74.762 |
| 22700 LIMPIEZA Y ASEO | 68.697 |
| 22701 SEGURIDAD | 2.565 |
| 22706 ESTUDIOS Y TRABAJOS TÉCNICOS | 3.500 |
| 23 INDEMNIZACIONES POR RAZÓN DEL SERVICIO | 5.360 |
| 230 DIETAS | 1.152 |
| 23001 REEMBOLSO DE GASTOS DE ALTOS CARGOS | 288 |
| 23002 DEL PERSONAL | 864 |
| 231 LOCOMOCIÓN | 4.208 |
| 23101 DE ALTOS CARGOS | 1.008 |
| 23102 DEL PERSONAL | 3.200 |
| 24 GASTOS DE PUBLICACIONES | 1.000 |
| 240 GASTOS DE EDICIÓN Y DISTRIBUCIÓN | 1.000 |
| 24000 GASTOS DE EDICIÓN Y DISTRIBUCIÓN | 1.000 |
| 4 TRANSFERENCIAS CORRIENTES | 339.276 |
| 44 A E.P.E.,OTRAS ENTIDADES DE Dº PBCO.Y SOC.MERCANT. | 17.500 |
| 442 A UNIVERSIDADES PÚBLICAS DE LA REGIÓN DE MURCIA | 17.500 |
| 44201 A LA UNIVERSIDAD POLITÉCNICA DE CARTAGENA | 17.500 |

| | |
|---|---|
| 48 A FAMILIAS E INSTITUCIONES SIN FINES DE LUCRO | 321.776 |
| 485 A ENTID.Y ACTIV. EN ÁREA EMPLEO Y RELAC. LABORALES | 32.500 |
| 48500 ACTUACIONES DE PREVENCION DE RIESGOS LABORALES | 32.500 |
| 488 A INSTITUC. SOCIALES, EMPRESARIALES Y SINDICALES | 289.276 |
| 48899 OTRAS INSTITUCIONES SOCIALES EMPRESAR.Y SINDICALES | 289.276 |
| 6 INVERSIONES REALES | 75.000 |
| 63 INVERSIÓN DE REPOSICION ASOCIADA FUNC.OPERAT.SERV. | 75.000 |
| 631 EDIFICIOS Y OTRAS CONSTRUCCIONES | 75.000 |
| 63100 EDIFICIOS | 75.000 |
| **724A DESARROLLO DE LA ECONOMÍA SOCIAL** | **6.571.613** |
| 1 GASTOS DE PERSONAL | 505.710 |
| 12 FUNCIONARIOS | 405.646 |
| 120 RETRIBUCIONES BÁSICAS Y COMPLEMENTARIAS | 405.646 |
| 12000 SUELDO | 132.717 |
| 12001 TRIENIOS | 33.172 |
| 12002 COMPLEMENTO DE DESTINO | 81.546 |
| 12003 COMPLEMENTO ESPECÍFICO DEL PUESTO DE TRABAJO | 132.579 |
| 12005 OTRAS REMUNERACIONES | 25.632 |
| 13 LABORALES | 89 |
| 131 LABORAL TEMPORAL | 89 |
| 13103 OTRAS REMUNERACIONES | 89 |
| 16 CUOTAS,PRESTACIONES Y GASTOS SOCIALES EMPLEADOR | 99.975 |
| 160 CUOTAS SOCIALES | 99.975 |
| 16000 SEGURIDAD SOCIAL | 99.975 |
| 2 GASTOS CORRIENTES EN BIENES Y SERVICIOS | 30.772 |
| 21 REPARACIONES, MANTENIMIENTO Y CONSERVACIÓN | 2.329 |
| 212 EDIFICIOS Y OTRAS CONSTRUCCIONES | 776 |
| 21200 EDIFICIOS | 646 |
| 21201 OTRAS CONSTRUCCIONES | 130 |
| 213 MAQUINARIA,INSTALACIONES Y UTILLAJE | 130 |
| 21300 MAQUINARIA | 65 |
| 21301 INSTALACIONES | 5 |
| 21302 UTILLAJE | 60 |
| 214 ELEMENTOS DE TRANSPORTE | 259 |
| 21400 ELEMENTOS DE TRANSPORTE | 259 |
| 215 MOBILIARIO Y ENSERES | 776 |
| 21500 MOBILIARIO Y ENSERES | 776 |
| 216 EQUIPOS PARA PROCESOS DE INFORMACIÓN | 100 |
| 21600 EQUIPOS PARA PROCESOS DE INFORMACIÓN | 100 |
| 219 OTRO INMOVILIZADO MATERIAL | 288 |
| 21900 OTRO INMOVILIZADO MATERIAL | 288 |
| 22 MATERIAL, SUMINISTROS Y OTROS | 27.267 |
| 220 MATERIAL DE OFICINA | 4.943 |
| 22000 ORDINARIO NO INVENTARIABLE | 4.000 |
| 22001 PRENSA, REVISTAS, LIBROS Y OTRAS PUBLICACIONES | 240 |
| 22002 MATERIAL INFORMÁTICO NO INVENTARIABLE | 703 |
| 221 SUMINISTROS | 3.800 |

| | |
|---|---|
| 22100 ENERGÍA ELÉCTRICA | 760 |
| 22101 AGUA | 760 |
| 22103 COMBUSTIBLE Y CARBURANTES PARA AUTOMOCION | 760 |
| 22104 VESTUARIO | 520 |
| 22109 OTROS SUMINISTROS | 1.000 |
| 222 COMUNICACIONES | 14.228 |
| 22200 TELEFÓNICAS | 228 |
| 22201 POSTALES Y TELEGRÁFICAS | 14.000 |
| 223 TRANSPORTES | 760 |
| 22300 TRANSPORTES | 760 |
| 224 PRIMAS DE SEGURO | 456 |
| 22402 DE VEHÍCULOS | 56 |
| 22409 DE OTROS RIESGOS | 400 |
| 226 GASTOS DIVERSOS | 1.320 |
| 22601 ATENCIONES PROTOCOLARIAS Y REPRESENTATIVAS | 120 |
| 22602 PUBLICIDAD Y PROPAGANDA | 780 |
| 22603 JURÍDICOS, CONTENCIOSOS | 60 |
| 22606 REUNIONES, CONFERENCIAS Y CURSOS | 240 |
| 22609 OTROS GASTOS DIVERSOS | 120 |
| 227 TRABAJOS REALIZADOS POR OTRAS EMPRESAS Y PROFES. | 1.760 |
| 22700 LIMPIEZA Y ASEO | 760 |
| 22703 POSTALES | 100 |
| 22706 ESTUDIOS Y TRABAJOS TÉCNICOS | 300 |
| 22707 ESTUDIOS Y TRAB.TECN. INFORMATIC.YPROCESO DE DATOS | 300 |
| 22709 OTROS | 300 |
| 23 INDEMNIZACIONES POR RAZÓN DEL SERVICIO | 1.076 |
| 230 DIETAS | 308 |
| 23001 REEMBOLSO DE GASTOS DE ALTOS CARGOS | 154 |
| 23002 DEL PERSONAL | 154 |
| 231 LOCOMOCIÓN | 768 |
| 23101 DE ALTOS CARGOS | 192 |
| 23102 DEL PERSONAL | 576 |
| 24 GASTOS DE PUBLICACIONES | 100 |
| 240 GASTOS DE EDICIÓN Y DISTRIBUCIÓN | 100 |
| 24000 GASTOS DE EDICIÓN Y DISTRIBUCIÓN | 100 |
| 4 TRANSFERENCIAS CORRIENTES | 3.922.150 |
| 44 A E.P.E.,OTRAS ENTIDADES DE Dº PBCO.Y SOC.MERCANT. | 15.000 |
| 442 A UNIVERSIDADES PÚBLICAS DE LA REGIÓN DE MURCIA | 15.000 |
| 44299 A UNIVERSIDADES PÚBLICAS DE LA REGIÓN DE MURCIA | 15.000 |
| 47 A EMPRESAS PRIVADAS | 3.084.650 |
| 475 A ENTID.Y ACTIV. EN ÁREA EMPLEO Y RELAC. LABORALES | 3.084.650 |
| 47508 FOMENTO Y DESARROLLO DE LA ECONOMÍA SOCIAL | 2.686.750 |
| 47599 OTRAS ACTUACIONES EN MAT.DE EMPLEO Y REL.LABORALES | 397.900 |
| 48 A FAMILIAS E INSTITUCIONES SIN FINES DE LUCRO | 822.500 |
| 485 A ENTID.Y ACTIV. EN ÁREA EMPLEO Y RELAC. LABORALES | 170.000 |
| 48501 FOMENTO Y DESARROLLO DE LA ECONOMIA SOCIAL | 170.000 |
| 488 A INSTITUC. SOCIALES, EMPRESARIALES Y SINDICALES | 652.500 |
| 48801 ORGANIZACIONES EMPRESARIALES | 652.500 |

| | |
|---|---|
| 7 TRANSFERENCIAS DE CAPITAL | 2.112.981 |
| 77 A EMPRESAS PRIVADAS | 2.112.981 |
| 775 A ENTID.Y ACTIV. EN ÁREA EMPLEO Y RELAC. LABORALES | 2.112.981 |
| 77505 FOMENTO Y DESARROLLO DE LA ECONOMÍA SOCIAL | 2.112.981 |

# 17 CONSEJERÍA DE AGUA, AGRICULTURA, GANADERÍA Y PESCA

## Estado de gastos por servicios y programas presupuestarios - Presupuestos 2018

## Sección: 17 C. DE AGUA, AGRICULTURA, GANAD. Y PESCA

| Servicio / Programa / Subconcepto | Euros |
|---|---|
| **1701 SECRETARÍA GENERAL** | **10.456.260** |
| **711A DIRECCIÓN Y SERVICIOS GENERALES** | **10.226.260** |
| 1 GASTOS DE PERSONAL | 8.824.822 |
| 10 ALTOS CARGOS | 137.207 |
| 100 RETRIBUCIONES BÁSICAS Y OTRAS REMUNERACIONES | 137.207 |
| 10000 RETRIBUCIONES BÁSICAS | 36.309 |
| 10001 OTRAS REMUNERACIONES | 100.898 |
| 11 PERSONAL EVENTUAL DE GABINETES | 174.883 |
| 110 RETRIBUCIONES BÁSICAS Y OTRAS REMUNERACIONES | 174.883 |
| 11000 RETRIBUCIONES BÁSICAS | 174.883 |
| 12 FUNCIONARIOS | 6.582.554 |
| 120 RETRIBUCIONES BÁSICAS Y COMPLEMENTARIAS | 6.471.966 |
| 12000 SUELDO | 2.015.880 |
| 12001 TRIENIOS | 568.569 |
| 12002 COMPLEMENTO DE DESTINO | 1.306.796 |
| 12003 COMPLEMENTO ESPECÍFICO DEL PUESTO DE TRABAJO | 2.209.839 |
| 12005 OTRAS REMUNERACIONES | 370.882 |
| 121 RETRIBUCIONES POR SUSTITUCION DE FUNCIONARIOS | 83.920 |
| 12100 SUELDO | 77.880 |
| 12101 TRIENIOS | 4.538 |
| 12102 COMPLEMENTO DE DESTINO | 129 |
| 12103 COMPLEMENTO ESPECÍFICO DEL PUESTO DE TRABAJO | 1.149 |
| 12105 OTRAS REMUNERACIONES | 224 |
| 124 RETRIBUC. FUNCION. INTERINOS SIN ADSCRIP.A PUESTOS | 26.668 |
| 12400 SUELDO | 26.471 |
| 12403 COMPLEMENTO ESPECIFICO DEL PUESTO DE TRABAJO | 136 |
| 12405 OTRAS REMUNERACIONES | 61 |
| 15 INCENTIVOS AL RENDIMIENTO | 121.993 |
| 151 GRATIFICACIONES | 121.993 |
| 15100 GRATIFICACIONES POR SERVICIOS EXTRAORDINARIOS | 121.993 |
| 16 CUOTAS,PRESTACIONES Y GASTOS SOCIALES EMPLEADOR | 1.808.185 |
| 160 CUOTAS SOCIALES | 1.808.185 |
| 16000 SEGURIDAD SOCIAL | 1.808.185 |
| 2 GASTOS CORRIENTES EN BIENES Y SERVICIOS | 1.401.438 |
| 20 ARRENDAMIENTOS Y CÁNONES | 27 |
| 202 ARRENDAMIENTOS DE EDIFICIOS Y OTRAS CONSTRUCCIONES | 21 |
| 20200 ARRENDAMIENTOS DE EDIFICIOS | 11 |
| 20201 ARRENDAMIENTOS DE OTRAS CONSTRUCCIONES | 10 |
| 203 ARRENDAMIENTOS MAQUINARIA,INSTALACIONES Y UTILLAJE | 6 |

| | |
|---|---|
| 20300 ARRENDAMIENTOS DE MAQUINARIA | 6 |
| 21 REPARACIONES, MANTENIMIENTO Y CONSERVACIÓN | 93.468 |
| 210 INFRAESTRUCTURA Y BIENES NATURALES | 4 |
| 21000 INFRAESTRUCTURA Y BIENES NATURALES | 4 |
| 212 EDIFICIOS Y OTRAS CONSTRUCCIONES | 36.784 |
| 21200 EDIFICIOS | 34.624 |
| 21201 OTRAS CONSTRUCCIONES | 2.160 |
| 213 MAQUINARIA,INSTALACIONES Y UTILLAJE | 34.035 |
| 21300 MAQUINARIA | 5.018 |
| 21301 INSTALACIONES | 28.322 |
| 21302 UTILLAJE | 695 |
| 214 ELEMENTOS DE TRANSPORTE | 2.726 |
| 21400 ELEMENTOS DE TRANSPORTE | 2.726 |
| 215 MOBILIARIO Y ENSERES | 19.055 |
| 21500 MOBILIARIO Y ENSERES | 19.055 |
| 219 OTRO INMOVILIZADO MATERIAL | 864 |
| 21900 OTRO INMOVILIZADO MATERIAL | 864 |
| 22 MATERIAL, SUMINISTROS Y OTROS | 1.298.372 |
| 220 MATERIAL DE OFICINA | 24.300 |
| 22000 ORDINARIO NO INVENTARIABLE | 20.627 |
| 22001 PRENSA, REVISTAS, LIBROS Y OTRAS PUBLICACIONES | 3.673 |
| 221 SUMINISTROS | 618.811 |
| 22100 ENERGÍA ELÉCTRICA | 332.324 |
| 22101 AGUA | 11.344 |
| 22102 GAS | 9 |
| 22103 COMBUSTIBLE Y CARBURANTES PARA AUTOMOCION | 221.540 |
| 22104 VESTUARIO | 13.078 |
| 22105 PRODUCTOS ALIMENTICIOS | 3 |
| 22106 PRODUCTOS FARMACÉUTICOS Y MATERIAL SANITARIO | 1.109 |
| 22109 OTROS SUMINISTROS | 39.404 |
| 222 COMUNICACIONES | 28.544 |
| 22201 POSTALES Y TELEGRÁFICAS | 21.166 |
| 22202 TÉLEX Y TELEFAX | 730 |
| 22203 INFORMÁTICAS | 10 |
| 22209 OTRAS COMUNICACIONES | 6.638 |
| 223 TRANSPORTES | 862 |
| 22300 TRANSPORTES | 862 |
| 224 PRIMAS DE SEGURO | 8.512 |
| 22401 DE EDIFICIOS Y LOCALES | 4.730 |
| 22403 DE OTRO INMOVILIZADO | 191 |
| 22409 DE OTROS RIESGOS | 3.591 |
| 225 TRIBUTOS | 350 |
| 22500 ESTATALES | 238 |
| 22501 AUTONÓMICOS | 112 |
| 226 GASTOS DIVERSOS | 14.518 |
| 22601 ATENCIONES PROTOCOLARIAS Y REPRESENTATIVAS | 81 |
| 22603 JURÍDICOS, CONTENCIOSOS | 14.057 |
| 22605 REMUNERACIONES A AGENTES MEDIADORES INDEPENDIENTES | 55 |

| | |
|---|---|
| 22606 REUNIONES, CONFERENCIAS Y CURSOS | 81 |
| 22609 OTROS GASTOS DIVERSOS | 244 |
| 227 TRABAJOS REALIZADOS POR OTRAS EMPRESAS Y PROFES. | 602.475 |
| 22700 LIMPIEZA Y ASEO | 493.600 |
| 22701 SEGURIDAD | 20.770 |
| 22703 POSTALES | 5.000 |
| 22704 CUSTODIA, DEPÓSITO Y ALMACENAJE | 16 |
| 22705 PROCESOS ELECTORALES | 3 |
| 22706 ESTUDIOS Y TRABAJOS TÉCNICOS | 2.106 |
| 22709 OTROS | 80.980 |
| 23 INDEMNIZACIONES POR RAZÓN DEL SERVICIO | 9.571 |
| 230 DIETAS | 4.024 |
| 23001 REEMBOLSO DE GASTOS DE ALTOS CARGOS | 1.773 |
| 23002 DEL PERSONAL | 2.243 |
| 23003 DE OTROS CARGOS ELECTIVOS | 4 |
| 23004 DE MIEMBROS DE ÓRGANOS CONSULTIVOS | 4 |
| 231 LOCOMOCIÓN | 5.547 |
| 23101 DE ALTOS CARGOS | 2.756 |
| 23102 DEL PERSONAL | 2.787 |
| 23103 DE OTROS CARGOS ELECTIVOS | 2 |
| 23104 DE MIEMBROS DE ÓRGANOS CONSULTIVOS | 2 |
| **711C OFICINA ORGANISMO PAGADOR** | **230.000** |
| 4 TRANSFERENCIAS CORRIENTES | 180.000 |
| 47 A EMPRESAS PRIVADAS | 180.000 |
| 470 A ENTID.Y ACTIV. EN ÁREA AGRICULT.,M.AMB. Y PROT.C | 180.000 |
| 47010 ACTUACIONES EN SUBSECTORES GANADEROS ESPECIFICOS | 180.000 |
| 6 INVERSIONES REALES | 50.000 |
| 64 GASTOS DE INVERSIONES DE CARÁCTER INMATERIAL | 50.000 |
| 649 OTRO INMOVILIZADO INMATERIAL | 50.000 |
| 64900 OTRO INMOVILIZADO INMATERIAL | 50.000 |

## Estado de gastos por servicios y programas presupuestarios - Presupuestos 2018

# Sección: 17 C. DE AGUA, AGRICULTURA, GANAD. Y PESCA

| Servicio / Programa / Subconcepto | Euros |
|---|---|
| **1702 D.G. DE INNOVACIÓN, PROD Y MERC. AGROAL.** | **22.842.826** |
| **712E PROMOC.Y MEJORA INDUSTRIA,LA COMERCIALIZ.Y CALIDAD** | **21.285.506** |
| 1 GASTOS DE PERSONAL | 2.100.780 |
| 10 ALTOS CARGOS | 54.876 |
| 100 RETRIBUCIONES BÁSICAS Y OTRAS REMUNERACIONES | 54.876 |
| 10000 RETRIBUCIONES BÁSICAS | 16.997 |
| 10001 OTRAS REMUNERACIONES | 37.879 |
| 12 FUNCIONARIOS | 1.639.006 |
| 120 RETRIBUCIONES BÁSICAS Y COMPLEMENTARIAS | 1.638.713 |
| 12000 SUELDO | 578.594 |
| 12001 TRIENIOS | 127.309 |
| 12002 COMPLEMENTO DE DESTINO | 326.466 |
| 12003 COMPLEMENTO ESPECÍFICO DEL PUESTO DE TRABAJO | 512.622 |
| 12005 OTRAS REMUNERACIONES | 93.722 |
| 121 RETRIBUCIONES POR SUSTITUCION DE FUNCIONARIOS | 146 |
| 12103 COMPLEMENTO ESPECÍFICO DEL PUESTO DE TRABAJO | 146 |
| 124 RETRIBUC. FUNCION. INTERINOS SIN ADSCRIP.A PUESTOS | 147 |
| 12403 COMPLEMENTO ESPECIFICO DEL PUESTO DE TRABAJO | 102 |
| 12405 OTRAS REMUNERACIONES | 45 |
| 16 CUOTAS,PRESTACIONES Y GASTOS SOCIALES EMPLEADOR | 406.898 |
| 160 CUOTAS SOCIALES | 406.898 |
| 16000 SEGURIDAD SOCIAL | 406.898 |
| 2 GASTOS CORRIENTES EN BIENES Y SERVICIOS | 194.726 |
| 21 REPARACIONES, MANTENIMIENTO Y CONSERVACIÓN | 1.519 |
| 215 MOBILIARIO Y ENSERES | 1.519 |
| 21500 MOBILIARIO Y ENSERES | 1.519 |
| 22 MATERIAL, SUMINISTROS Y OTROS | 186.335 |
| 220 MATERIAL DE OFICINA | 1.444 |
| 22000 ORDINARIO NO INVENTARIABLE | 1.144 |
| 22001 PRENSA, REVISTAS, LIBROS Y OTRAS PUBLICACIONES | 300 |
| 221 SUMINISTROS | 1.564 |
| 22103 COMBUSTIBLE Y CARBURANTES PARA AUTOMOCION | 100 |
| 22104 VESTUARIO | 644 |
| 22109 OTROS SUMINISTROS | 820 |
| 222 COMUNICACIONES | 2.390 |
| 22201 POSTALES Y TELEGRÁFICAS | 2.100 |
| 22209 OTRAS COMUNICACIONES | 290 |
| 223 TRANSPORTES | 612 |
| 22300 TRANSPORTES | 612 |
| 226 GASTOS DIVERSOS | 325 |
| 22601 ATENCIONES PROTOCOLARIAS Y REPRESENTATIVAS | 43 |
| 22602 PUBLICIDAD Y PROPAGANDA | 63 |
| 22606 REUNIONES, CONFERENCIAS Y CURSOS | 176 |
| 22609 OTROS GASTOS DIVERSOS | 43 |

| | |
|---|---|
| 227 TRABAJOS REALIZADOS POR OTRAS EMPRESAS Y PROFES. | 180.000 |
| 22709 OTROS | 180.000 |
| 23 INDEMNIZACIONES POR RAZÓN DEL SERVICIO | 6.872 |
| 230 DIETAS | 1.822 |
| 23001 REEMBOLSO DE GASTOS DE ALTOS CARGOS | 322 |
| 23002 DEL PERSONAL | 1.500 |
| 231 LOCOMOCIÓN | 5.050 |
| 23101 DE ALTOS CARGOS | 1.050 |
| 23102 DEL PERSONAL | 4.000 |
| 4 TRANSFERENCIAS CORRIENTES | 1.555.000 |
| 47 A EMPRESAS PRIVADAS | 1.030.000 |
| 470 A ENTID.Y ACTIV. EN ÁREA AGRICULT.,M.AMB. Y PROT.C | 1.030.000 |
| 47004 ASOCIACIONISMO AGRARIO | 30.000 |
| 47029 OTRAS ACTUACIONES AMBITO RURAL,FOR.AGROPEC.Y PESCA | 1.000.000 |
| 48 A FAMILIAS E INSTITUCIONES SIN FINES DE LUCRO | 525.000 |
| 480 A ENTID.Y ACTIV. EN ÁREA AGRICULT.,M.AMB. Y PROT.C | 300.000 |
| 48000 PROMOCION DE LA CALIDAD AGROALIMENTARIA | 300.000 |
| 488 A INSTITUC. SOCIALES, EMPRESARIALES Y SINDICALES | 225.000 |
| 48802 ORGANIZACIONES AGRARIAS | 225.000 |
| 6 INVERSIONES REALES | 235.000 |
| 64 GASTOS DE INVERSIONES DE CARÁCTER INMATERIAL | 235.000 |
| 649 OTRO INMOVILIZADO INMATERIAL | 235.000 |
| 64900 OTRO INMOVILIZADO INMATERIAL | 235.000 |
| 7 TRANSFERENCIAS DE CAPITAL | 17.200.000 |
| 77 A EMPRESAS PRIVADAS | 17.200.000 |
| 770 A ENTID.Y ACTIV. EN ÁREA AGRICULT.,M.AMB. Y PROT.C | 17.200.000 |
| 77008 APOYO A LA INDUSTRIA AGROALIMENTARIA | 17.200.000 |
| **712G PRODUCCIÓN AGRÍCOLA** | **1.557.320** |
| 1 GASTOS DE PERSONAL | 550.488 |
| 12 FUNCIONARIOS | 436.240 |
| 120 RETRIBUCIONES BÁSICAS Y COMPLEMENTARIAS | 436.240 |
| 12000 SUELDO | 148.077 |
| 12001 TRIENIOS | 35.075 |
| 12002 COMPLEMENTO DE DESTINO | 88.834 |
| 12003 COMPLEMENTO ESPECÍFICO DEL PUESTO DE TRABAJO | 143.643 |
| 12005 OTRAS REMUNERACIONES | 20.611 |
| 16 CUOTAS,PRESTACIONES Y GASTOS SOCIALES EMPLEADOR | 114.248 |
| 160 CUOTAS SOCIALES | 114.248 |
| 16000 SEGURIDAD SOCIAL | 114.248 |
| 2 GASTOS CORRIENTES EN BIENES Y SERVICIOS | 6.832 |
| 21 REPARACIONES, MANTENIMIENTO Y CONSERVACIÓN | 1.040 |
| 213 MAQUINARIA,INSTALACIONES Y UTILLAJE | 6 |
| 21300 MAQUINARIA | 6 |
| 215 MOBILIARIO Y ENSERES | 1.029 |
| 21500 MOBILIARIO Y ENSERES | 1.029 |
| 219 OTRO INMOVILIZADO MATERIAL | 5 |
| 21900 OTRO INMOVILIZADO MATERIAL | 5 |

| | |
|---|---|
| 22 MATERIAL, SUMINISTROS Y OTROS | 4.066 |
| 220 MATERIAL DE OFICINA | 1.139 |
| 22000 ORDINARIO NO INVENTARIABLE | 1.115 |
| 22001 PRENSA, REVISTAS, LIBROS Y OTRAS PUBLICACIONES | 24 |
| 221 SUMINISTROS | 606 |
| 22103 COMBUSTIBLE Y CARBURANTES PARA AUTOMOCION | 5 |
| 22104 VESTUARIO | 5 |
| 22106 PRODUCTOS FARMACÉUTICOS Y MATERIAL SANITARIO | 5 |
| 22109 OTROS SUMINISTROS | 591 |
| 222 COMUNICACIONES | 829 |
| 22201 POSTALES Y TELEGRÁFICAS | 829 |
| 225 TRIBUTOS | 10 |
| 22500 ESTATALES | 5 |
| 22501 AUTONÓMICOS | 5 |
| 226 GASTOS DIVERSOS | 389 |
| 22601 ATENCIONES PROTOCOLARIAS Y REPRESENTATIVAS | 249 |
| 22602 PUBLICIDAD Y PROPAGANDA | 25 |
| 22603 JURÍDICOS, CONTENCIOSOS | 2 |
| 22606 REUNIONES, CONFERENCIAS Y CURSOS | 113 |
| 227 TRABAJOS REALIZADOS POR OTRAS EMPRESAS Y PROFES. | 1.093 |
| 22709 OTROS | 1.093 |
| 23 INDEMNIZACIONES POR RAZÓN DEL SERVICIO | 1.726 |
| 230 DIETAS | 635 |
| 23001 REEMBOLSO DE GASTOS DE ALTOS CARGOS | 239 |
| 23002 DEL PERSONAL | 396 |
| 231 LOCOMOCIÓN | 1.091 |
| 23101 DE ALTOS CARGOS | 397 |
| 23102 DEL PERSONAL | 694 |
| 4 TRANSFERENCIAS CORRIENTES | 1.000.000 |
| 47 A EMPRESAS PRIVADAS | 1.000.000 |
| 470 A ENTID.Y ACTIV. EN ÁREA AGRICULT.,M.AMB. Y PROT.C | 1.000.000 |
| 47002 AYUDAS A TITULARES DE EXPLOTACIONES AGRICOLAS | 1.000.000 |

## Estado de gastos por servicios y programas presupuestarios - Presupuestos 2018

# Sección: 17 C. DE AGUA, AGRICULTURA, GANAD. Y PESCA

| Servicio / Programa / Subconcepto | Euros |
|---|---|
| **1703 D.G. FONDOS AGRARIOS Y DESARROLLO RURAL** | **68.831.715** |
| **531A REFORMA Y DESARROLLO RURAL** | **14.020.763** |
| 1 GASTOS DE PERSONAL | 1.499.622 |
| 10 ALTOS CARGOS | 55.166 |
| 100 RETRIBUCIONES BÁSICAS Y OTRAS REMUNERACIONES | 55.166 |
| 10000 RETRIBUCIONES BÁSICAS | 17.287 |
| 10001 OTRAS REMUNERACIONES | 37.879 |
| 12 FUNCIONARIOS | 1.147.218 |
| 120 RETRIBUCIONES BÁSICAS Y COMPLEMENTARIAS | 1.147.218 |
| 12000 SUELDO | 367.106 |
| 12001 TRIENIOS | 83.204 |
| 12002 COMPLEMENTO DE DESTINO | 241.356 |
| 12003 COMPLEMENTO ESPECÍFICO DEL PUESTO DE TRABAJO | 391.337 |
| 12005 OTRAS REMUNERACIONES | 64.215 |
| 16 CUOTAS,PRESTACIONES Y GASTOS SOCIALES EMPLEADOR | 297.238 |
| 160 CUOTAS SOCIALES | 297.238 |
| 16000 SEGURIDAD SOCIAL | 297.238 |
| 2 GASTOS CORRIENTES EN BIENES Y SERVICIOS | 532.500 |
| 21 REPARACIONES, MANTENIMIENTO Y CONSERVACIÓN | 11.823 |
| 215 MOBILIARIO Y ENSERES | 4.023 |
| 21500 MOBILIARIO Y ENSERES | 4.023 |
| 216 EQUIPOS PARA PROCESOS DE INFORMACIÓN | 7.800 |
| 21600 EQUIPOS PARA PROCESOS DE INFORMACIÓN | 7.800 |
| 22 MATERIAL, SUMINISTROS Y OTROS | 509.917 |
| 220 MATERIAL DE OFICINA | 3.800 |
| 22000 ORDINARIO NO INVENTARIABLE | 3.500 |
| 22001 PRENSA, REVISTAS, LIBROS Y OTRAS PUBLICACIONES | 300 |
| 221 SUMINISTROS | 288 |
| 22109 OTROS SUMINISTROS | 288 |
| 222 COMUNICACIONES | 16.672 |
| 22201 POSTALES Y TELEGRÁFICAS | 16.570 |
| 22209 OTRAS COMUNICACIONES | 102 |
| 224 PRIMAS DE SEGURO | 1.330 |
| 22409 DE OTROS RIESGOS | 1.330 |
| 226 GASTOS DIVERSOS | 387 |
| 22601 ATENCIONES PROTOCOLARIAS Y REPRESENTATIVAS | 176 |
| 22602 PUBLICIDAD Y PROPAGANDA | 123 |
| 22606 REUNIONES, CONFERENCIAS Y CURSOS | 88 |
| 227 TRABAJOS REALIZADOS POR OTRAS EMPRESAS Y PROFES. | 487.440 |
| 22706 ESTUDIOS Y TRABAJOS TÉCNICOS | 486.440 |
| 22709 OTROS | 1.000 |
| 23 INDEMNIZACIONES POR RAZÓN DEL SERVICIO | 10.760 |
| 230 DIETAS | 5.380 |
| 23001 REEMBOLSO DE GASTOS DE ALTOS CARGOS | 1.960 |

| | |
|---|---|
| 23002 DEL PERSONAL | 3.420 |
| 231 LOCOMOCIÓN | 5.380 |
| 23101 DE ALTOS CARGOS | 1.960 |
| 23102 DEL PERSONAL | 3.420 |
| 4 TRANSFERENCIAS CORRIENTES | 3.438.641 |
| 47 A EMPRESAS PRIVADAS | 3.438.641 |
| 470 A ENTID.Y ACTIV. EN ÁREA AGRICULT.,M.AMB. Y PROT.C | 3.438.641 |
| 47029 OTRAS ACTUACIONES AMBITO RURAL,FOR.AGROPEC.Y PESCA | 3.438.641 |
| 6 INVERSIONES REALES | 5.300.000 |
| 64 GASTOS DE INVERSIONES DE CARÁCTER INMATERIAL | 800.000 |
| 649 OTRO INMOVILIZADO INMATERIAL | 800.000 |
| 64900 OTRO INMOVILIZADO INMATERIAL | 800.000 |
| 65 INVERSIONES GESTIONADAS PARA OTROS ENTES PÚBLICOS | 4.500.000 |
| 650 INVERSIONES GESTIONADAS PARA OTROS ENTES PÚBLICOS | 4.500.000 |
| 65000 INVERSIONES GESTIONADAS PARA OTROS ENTES PÚBLICOS | 4.500.000 |
| 7 TRANSFERENCIAS DE CAPITAL | 3.250.000 |
| 77 A EMPRESAS PRIVADAS | 3.250.000 |
| 770 A ENTID.Y ACTIV. EN ÁREA AGRICULT.,M.AMB. Y PROT.C | 3.250.000 |
| 77029 OTRAS ACTUAC.AMBITO RURAL,FORESTA,AGROPEC.Y PESCA | 3.250.000 |
| **711B AYUDAS COMUNITARIAS** | **36.625.257** |
| 1 GASTOS DE PERSONAL | 3.010.805 |
| 10 ALTOS CARGOS | 55.456 |
| 100 RETRIBUCIONES BÁSICAS Y OTRAS REMUNERACIONES | 55.456 |
| 10000 RETRIBUCIONES BÁSICAS | 17.577 |
| 10001 OTRAS REMUNERACIONES | 37.879 |
| 12 FUNCIONARIOS | 2.394.507 |
| 120 RETRIBUCIONES BÁSICAS Y COMPLEMENTARIAS | 2.288.285 |
| 12000 SUELDO | 809.762 |
| 12001 TRIENIOS | 173.719 |
| 12002 COMPLEMENTO DE DESTINO | 461.313 |
| 12003 COMPLEMENTO ESPECÍFICO DEL PUESTO DE TRABAJO | 691.083 |
| 12005 OTRAS REMUNERACIONES | 152.408 |
| 121 RETRIBUCIONES POR SUSTITUCION DE FUNCIONARIOS | 39.590 |
| 12100 SUELDO | 39.590 |
| 124 RETRIBUC. FUNCION. INTERINOS SIN ADSCRIP.A PUESTOS | 66.632 |
| 12400 SUELDO | 66.206 |
| 12401 TRIENIOS | 1 |
| 12402 COMPLEMENTO DE DESTINO | 1 |
| 12403 COMPLEMENTO ESPECIFICO DEL PUESTO DE TRABAJO | 294 |
| 12405 OTRAS REMUNERACIONES | 130 |
| 16 CUOTAS,PRESTACIONES Y GASTOS SOCIALES EMPLEADOR | 560.842 |
| 160 CUOTAS SOCIALES | 560.842 |
| 16000 SEGURIDAD SOCIAL | 560.842 |
| 2 GASTOS CORRIENTES EN BIENES Y SERVICIOS | 100.000 |
| 21 REPARACIONES, MANTENIMIENTO Y CONSERVACIÓN | 1.593 |
| 215 MOBILIARIO Y ENSERES | 1.593 |
| 21500 MOBILIARIO Y ENSERES | 1.593 |

| | |
|---|---|
| 22 MATERIAL, SUMINISTROS Y OTROS | 79.156 |
| 220 MATERIAL DE OFICINA | 8.066 |
| 22000 ORDINARIO NO INVENTARIABLE | 7.468 |
| 22001 PRENSA, REVISTAS, LIBROS Y OTRAS PUBLICACIONES | 598 |
| 226 GASTOS DIVERSOS | 7.628 |
| 22601 ATENCIONES PROTOCOLARIAS Y REPRESENTATIVAS | 426 |
| 22606 REUNIONES, CONFERENCIAS Y CURSOS | 577 |
| 22609 OTROS GASTOS DIVERSOS | 6.625 |
| 227 TRABAJOS REALIZADOS POR OTRAS EMPRESAS Y PROFES. | 63.462 |
| 22706 ESTUDIOS Y TRABAJOS TÉCNICOS | 63.462 |
| 23 INDEMNIZACIONES POR RAZÓN DEL SERVICIO | 19.251 |
| 230 DIETAS | 1.077 |
| 23001 REEMBOLSO DE GASTOS DE ALTOS CARGOS | 336 |
| 23002 DEL PERSONAL | 741 |
| 231 LOCOMOCIÓN | 18.174 |
| 23101 DE ALTOS CARGOS | 874 |
| 23102 DEL PERSONAL | 17.300 |
| 4 TRANSFERENCIAS CORRIENTES | 33.454.452 |
| 47 A EMPRESAS PRIVADAS | 33.454.452 |
| 470 A ENTID.Y ACTIV. EN ÁREA AGRICULT.,M.AMB. Y PROT.C | 33.454.452 |
| 47000 MEDIDAS AGROAMBIENTALES | 30.769.252 |
| 47029 OTRAS ACTUACIONES AMBITO RURAL,FOR.AGROPEC.Y PESCA | 2.685.200 |
| 6 INVERSIONES REALES | 60.000 |
| 64 GASTOS DE INVERSIONES DE CARÁCTER INMATERIAL | 60.000 |
| 649 OTRO INMOVILIZADO INMATERIAL | 60.000 |
| 64900 OTRO INMOVILIZADO INMATERIAL | 60.000 |
| **712A MODERNIZACIÓN DE EXPLOTACIONES** | **18.185.695** |
| 1 GASTOS DE PERSONAL | 694.695 |
| 10 ALTOS CARGOS | 290 |
| 100 RETRIBUCIONES BÁSICAS Y OTRAS REMUNERACIONES | 290 |
| 10000 RETRIBUCIONES BÁSICAS | 290 |
| 12 FUNCIONARIOS | 551.243 |
| 120 RETRIBUCIONES BÁSICAS Y COMPLEMENTARIAS | 539.684 |
| 12000 SUELDO | 175.398 |
| 12001 TRIENIOS | 40.578 |
| 12002 COMPLEMENTO DE DESTINO | 106.213 |
| 12003 COMPLEMENTO ESPECÍFICO DEL PUESTO DE TRABAJO | 190.238 |
| 12005 OTRAS REMUNERACIONES | 27.257 |
| 121 RETRIBUCIONES POR SUSTITUCION DE FUNCIONARIOS | 11.559 |
| 12100 SUELDO | 11.020 |
| 12101 TRIENIOS | 108 |
| 12102 COMPLEMENTO DE DESTINO | 129 |
| 12103 COMPLEMENTO ESPECÍFICO DEL PUESTO DE TRABAJO | 248 |
| 12105 OTRAS REMUNERACIONES | 54 |
| 16 CUOTAS,PRESTACIONES Y GASTOS SOCIALES EMPLEADOR | 143.162 |
| 160 CUOTAS SOCIALES | 143.162 |
| 16000 SEGURIDAD SOCIAL | 143.162 |
| 7 TRANSFERENCIAS DE CAPITAL | 17.491.000 |

| | |
|---|---|
| 77 A EMPRESAS PRIVADAS | 17.491.000 |
| 770 A ENTID.Y ACTIV. EN ÁREA AGRICULT.,M.AMB. Y PROT.C | 17.491.000 |
| 77002 ACTUACIONES EN SUBSECTORES AGRICOLAS ESPECIFICOS | 17.491.000 |

## Estado de gastos por servicios y programas presupuestarios - Presupuestos 2018

# Sección: 17 C. DE AGUA, AGRICULTURA, GANAD. Y PESCA

| Servicio / Programa / Subconcepto | Euros |
|---|---|
| **1704 D.G. DEL AGUA** | **47.929.224** |
| **441A SANEAMIEN.DEPURAC.Y ABASTECIMIENTO DE POBLACIONES** | **12.386.435** |
| 1 GASTOS DE PERSONAL | 750.928 |
| 12 FUNCIONARIOS | 592.213 |
| 120 RETRIBUCIONES BÁSICAS Y COMPLEMENTARIAS | 591.925 |
| 12000 SUELDO | 190.159 |
| 12001 TRIENIOS | 42.786 |
| 12002 COMPLEMENTO DE DESTINO | 124.653 |
| 12003 COMPLEMENTO ESPECÍFICO DEL PUESTO DE TRABAJO | 198.674 |
| 12005 OTRAS REMUNERACIONES | 35.653 |
| 124 RETRIBUC. FUNCION. INTERINOS SIN ADSCRIP.A PUESTOS | 288 |
| 12403 COMPLEMENTO ESPECIFICO DEL PUESTO DE TRABAJO | 288 |
| 15 INCENTIVOS AL RENDIMIENTO | 9.227 |
| 151 GRATIFICACIONES | 9.227 |
| 15100 GRATIFICACIONES POR SERVICIOS EXTRAORDINARIOS | 9.227 |
| 16 CUOTAS,PRESTACIONES Y GASTOS SOCIALES EMPLEADOR | 149.488 |
| 160 CUOTAS SOCIALES | 149.488 |
| 16000 SEGURIDAD SOCIAL | 149.488 |
| 6 INVERSIONES REALES | 11.635.507 |
| 60 INVERSIÓN NUEVA INFRAEST.Y BIENES DEST.AL USO GRAL | 1.065.227 |
| 601 INFRAESTRUCTURAS Y BIENES DESTINADOS AL USO GRAL. | 1.065.227 |
| 60100 INFRAESTRUCTURAS Y BIENES DESTINADOS AL USO GRAL. | 1.065.227 |
| 64 GASTOS DE INVERSIONES DE CARÁCTER INMATERIAL | 5.927 |
| 649 OTRO INMOVILIZADO INMATERIAL | 5.927 |
| 64900 OTRO INMOVILIZADO INMATERIAL | 5.927 |
| 65 INVERSIONES GESTIONADAS PARA OTROS ENTES PÚBLICOS | 10.564.353 |
| 650 INVERSIONES GESTIONADAS PARA OTROS ENTES PÚBLICOS | 10.564.353 |
| 65000 INVERSIONES GESTIONADAS PARA OTROS ENTES PÚBLICOS | 10.564.353 |
| **512A ACONDICIONAMIENTO DE CAUCES Y ESTUDIOS HIDROLOGICO** | **18.357.835** |
| 1 GASTOS DE PERSONAL | 565.128 |
| 10 ALTOS CARGOS | 55.166 |
| 100 RETRIBUCIONES BÁSICAS Y OTRAS REMUNERACIONES | 55.166 |
| 10000 RETRIBUCIONES BÁSICAS | 17.287 |
| 10001 OTRAS REMUNERACIONES | 37.879 |
| 12 FUNCIONARIOS | 405.491 |
| 120 RETRIBUCIONES BÁSICAS Y COMPLEMENTARIAS | 405.491 |
| 12000 SUELDO | 122.255 |
| 12001 TRIENIOS | 36.635 |
| 12002 COMPLEMENTO DE DESTINO | 81.137 |
| 12003 COMPLEMENTO ESPECÍFICO DEL PUESTO DE TRABAJO | 140.065 |
| 12005 OTRAS REMUNERACIONES | 25.399 |
| 16 CUOTAS,PRESTACIONES Y GASTOS SOCIALES EMPLEADOR | 104.471 |
| 160 CUOTAS SOCIALES | 104.471 |

| | |
|---|---|
| 16000 SEGURIDAD SOCIAL | 104.471 |
| 2 GASTOS CORRIENTES EN BIENES Y SERVICIOS | 40.894 |
| 21 REPARACIONES, MANTENIMIENTO Y CONSERVACIÓN | 3.299 |
| 213 MAQUINARIA,INSTALACIONES Y UTILLAJE | 609 |
| 21300 MAQUINARIA | 404 |
| 21301 INSTALACIONES | 5 |
| 21302 UTILLAJE | 200 |
| 214 ELEMENTOS DE TRANSPORTE | 5 |
| 21400 ELEMENTOS DE TRANSPORTE | 5 |
| 215 MOBILIARIO Y ENSERES | 2.380 |
| 21500 MOBILIARIO Y ENSERES | 2.380 |
| 216 EQUIPOS PARA PROCESOS DE INFORMACIÓN | 300 |
| 21600 EQUIPOS PARA PROCESOS DE INFORMACIÓN | 300 |
| 219 OTRO INMOVILIZADO MATERIAL | 5 |
| 21900 OTRO INMOVILIZADO MATERIAL | 5 |
| 22 MATERIAL, SUMINISTROS Y OTROS | 28.437 |
| 220 MATERIAL DE OFICINA | 6.571 |
| 22000 ORDINARIO NO INVENTARIABLE | 5.000 |
| 22001 PRENSA, REVISTAS, LIBROS Y OTRAS PUBLICACIONES | 571 |
| 22002 MATERIAL INFORMÁTICO NO INVENTARIABLE | 1.000 |
| 221 SUMINISTROS | 2.042 |
| 22100 ENERGÍA ELÉCTRICA | 57 |
| 22101 AGUA | 45 |
| 22103 COMBUSTIBLE Y CARBURANTES PARA AUTOMOCION | 319 |
| 22104 VESTUARIO | 900 |
| 22106 PRODUCTOS FARMACÉUTICOS Y MATERIAL SANITARIO | 300 |
| 22109 OTROS SUMINISTROS | 421 |
| 222 COMUNICACIONES | 357 |
| 22201 POSTALES Y TELEGRÁFICAS | 357 |
| 223 TRANSPORTES | 289 |
| 22300 TRANSPORTES | 289 |
| 224 PRIMAS DE SEGURO | 15.730 |
| 22409 DE OTROS RIESGOS | 15.730 |
| 225 TRIBUTOS | 55 |
| 22500 ESTATALES | 55 |
| 226 GASTOS DIVERSOS | 1.371 |
| 22601 ATENCIONES PROTOCOLARIAS Y REPRESENTATIVAS | 400 |
| 22602 PUBLICIDAD Y PROPAGANDA | 212 |
| 22603 JURÍDICOS, CONTENCIOSOS | 300 |
| 22606 REUNIONES, CONFERENCIAS Y CURSOS | 459 |
| 227 TRABAJOS REALIZADOS POR OTRAS EMPRESAS Y PROFES. | 2.022 |
| 22700 LIMPIEZA Y ASEO | 245 |
| 22706 ESTUDIOS Y TRABAJOS TÉCNICOS | 1.517 |
| 22709 OTROS | 260 |
| 23 INDEMNIZACIONES POR RAZÓN DEL SERVICIO | 9.158 |
| 230 DIETAS | 4.578 |
| 23001 REEMBOLSO DE GASTOS DE ALTOS CARGOS | 1.868 |
| 23002 DEL PERSONAL | 2.710 |

| | |
|---|---|
| 231 LOCOMOCIÓN | 4.580 |
| 23101 DE ALTOS CARGOS | 1.890 |
| 23102 DEL PERSONAL | 2.690 |
| 4 TRANSFERENCIAS CORRIENTES | 12.624.648 |
| 43 A CONSORCIOS Y FUNDACIONES DE LA CARM | 155.959 |
| 431 A FUNDACIONES DE LA CARM | 155.959 |
| 43108 A LA FUNDACIÓN INSTITUTO EUROMEDITERRÁNEO DEL AGUA | 155.959 |
| 44 A E.P.E.,OTRAS ENTIDADES DE Dº PBCO.Y SOC.MERCANT. | 12.468.689 |
| 440 A E.P.E. Y OTRAS ENTIDADES DE Dº PBCO. DE LA CARM | 12.468.689 |
| 44004 A ESAMUR | 12.468.689 |
| 7 TRANSFERENCIAS DE CAPITAL | 5.127.165 |
| 73 A CONSORCIOS Y FUNDACIONES DE LA CARM | 100.000 |
| 731 A FUNDACIONES DE LA CARM | 100.000 |
| 73108 A LA FUNDACIÓN INSTITUTO EUROMEDITERRÁNEO DEL AGUA | 100.000 |
| 74 A E.P.E.,OTRAS ENTIDADES DE Dº PBCO.Y SOC.MERCANT. | 5.027.165 |
| 740 A E.P.E. Y OTRAS ENTIDADES DE Dº PBCO. DE LA CARM | 5.027.165 |
| 74004 A ESAMUR | 5.027.165 |
| **531B MODERNIZACIÓN Y MEJORA DE REGADÍOS** | **17.184.954** |
| 1 GASTOS DE PERSONAL | 434.954 |
| 12 FUNCIONARIOS | 348.602 |
| 120 RETRIBUCIONES BÁSICAS Y COMPLEMENTARIAS | 348.602 |
| 12000 SUELDO | 111.435 |
| 12001 TRIENIOS | 18.380 |
| 12002 COMPLEMENTO DE DESTINO | 74.176 |
| 12003 COMPLEMENTO ESPECÍFICO DEL PUESTO DE TRABAJO | 126.588 |
| 12005 OTRAS REMUNERACIONES | 18.023 |
| 16 CUOTAS,PRESTACIONES Y GASTOS SOCIALES EMPLEADOR | 86.352 |
| 160 CUOTAS SOCIALES | 86.352 |
| 16000 SEGURIDAD SOCIAL | 86.352 |
| 6 INVERSIONES REALES | 10.050.000 |
| 60 INVERSIÓN NUEVA INFRAEST.Y BIENES DEST.AL USO GRAL | 100.000 |
| 601 INFRAESTRUCTURAS Y BIENES DESTINADOS AL USO GRAL. | 100.000 |
| 60100 INFRAESTRUCTURAS Y BIENES DESTINADOS AL USO GRAL. | 100.000 |
| 65 INVERSIONES GESTIONADAS PARA OTROS ENTES PÚBLICOS | 9.950.000 |
| 650 INVERSIONES GESTIONADAS PARA OTROS ENTES PÚBLICOS | 9.950.000 |
| 65000 INVERSIONES GESTIONADAS PARA OTROS ENTES PÚBLICOS | 9.950.000 |
| 7 TRANSFERENCIAS DE CAPITAL | 6.700.000 |
| 77 A EMPRESAS PRIVADAS | 5.700.000 |
| 770 A ENTID.Y ACTIV. EN ÁREA AGRICULT.,M.AMB. Y PROT.C | 5.700.000 |
| 77029 OTRAS ACTUAC.AMBITO RURAL,FORESTA,AGROPEC.Y PESCA | 5.700.000 |
| 78 A FAMILIAS E INSTITUCIONES SIN FINES DE LUCRO | 1.000.000 |
| 780 A ENTID.Y ACTIV. EN ÁREA AGRICULT.,M.AMB. Y PROT.C | 1.000.000 |
| 78001 COMUNIDADES DE REGANTES | 1.000.000 |

## Estado de gastos por servicios y programas presupuestarios - Presupuestos 2018

# Sección: 17 C. DE AGUA, AGRICULTURA, GANAD. Y PESCA

| Servicio / Programa / Subconcepto | Euros |
|---|---|
| **1705 D.G. AGRICULTURA, GANAD. PESCA Y ACUICUL** | **29.914.253** |
| **542A FORMACION Y TRANSFERENCIA TECNOLOGICA** | **15.354.819** |
| 1 GASTOS DE PERSONAL | 3.239.363 |
| 10 ALTOS CARGOS | 54.876 |
| 100 RETRIBUCIONES BÁSICAS Y OTRAS REMUNERACIONES | 54.876 |
| 10000 RETRIBUCIONES BÁSICAS | 16.997 |
| 10001 OTRAS REMUNERACIONES | 37.879 |
| 12 FUNCIONARIOS | 2.513.333 |
| 120 RETRIBUCIONES BÁSICAS Y COMPLEMENTARIAS | 2.441.778 |
| 12000 SUELDO | 870.539 |
| 12001 TRIENIOS | 197.242 |
| 12002 COMPLEMENTO DE DESTINO | 502.689 |
| 12003 COMPLEMENTO ESPECÍFICO DEL PUESTO DE TRABAJO | 722.411 |
| 12005 OTRAS REMUNERACIONES | 148.897 |
| 121 RETRIBUCIONES POR SUSTITUCION DE FUNCIONARIOS | 61.945 |
| 12100 SUELDO | 57.101 |
| 12101 TRIENIOS | 4.387 |
| 12102 COMPLEMENTO DE DESTINO | 122 |
| 12103 COMPLEMENTO ESPECÍFICO DEL PUESTO DE TRABAJO | 251 |
| 12105 OTRAS REMUNERACIONES | 84 |
| 124 RETRIBUC. FUNCION. INTERINOS SIN ADSCRIP.A PUESTOS | 9.610 |
| 12400 SUELDO | 9.272 |
| 12401 TRIENIOS | 1 |
| 12402 COMPLEMENTO DE DESTINO | 2 |
| 12403 COMPLEMENTO ESPECIFICO DEL PUESTO DE TRABAJO | 230 |
| 12405 OTRAS REMUNERACIONES | 105 |
| 15 INCENTIVOS AL RENDIMIENTO | 7.177 |
| 151 GRATIFICACIONES | 7.177 |
| 15100 GRATIFICACIONES POR SERVICIOS EXTRAORDINARIOS | 7.177 |
| 16 CUOTAS,PRESTACIONES Y GASTOS SOCIALES EMPLEADOR | 663.977 |
| 160 CUOTAS SOCIALES | 663.977 |
| 16000 SEGURIDAD SOCIAL | 663.977 |
| 2 GASTOS CORRIENTES EN BIENES Y SERVICIOS | 2.068.441 |
| 21 REPARACIONES, MANTENIMIENTO Y CONSERVACIÓN | 215.790 |
| 210 INFRAESTRUCTURA Y BIENES NATURALES | 1.645 |
| 21000 INFRAESTRUCTURA Y BIENES NATURALES | 1.645 |
| 212 EDIFICIOS Y OTRAS CONSTRUCCIONES | 80.427 |
| 21200 EDIFICIOS | 69.307 |
| 21201 OTRAS CONSTRUCCIONES | 11.120 |
| 213 MAQUINARIA,INSTALACIONES Y UTILLAJE | 70.276 |
| 21300 MAQUINARIA | 15.880 |
| 21301 INSTALACIONES | 50.694 |
| 21302 UTILLAJE | 3.702 |
| 214 ELEMENTOS DE TRANSPORTE | 6.787 |

| | |
|---|---|
| 21400 ELEMENTOS DE TRANSPORTE | 6.787 |
| 215 MOBILIARIO Y ENSERES | 5.041 |
| 21500 MOBILIARIO Y ENSERES | 5.041 |
| 219 OTRO INMOVILIZADO MATERIAL | 51.614 |
| 21900 OTRO INMOVILIZADO MATERIAL | 51.614 |
| 22 MATERIAL, SUMINISTROS Y OTROS | 1.817.559 |
| 220 MATERIAL DE OFICINA | 7.815 |
| 22000 ORDINARIO NO INVENTARIABLE | 7.195 |
| 22001 PRENSA, REVISTAS, LIBROS Y OTRAS PUBLICACIONES | 620 |
| 221 SUMINISTROS | 305.747 |
| 22100 ENERGÍA ELÉCTRICA | 120.199 |
| 22101 AGUA | 56.661 |
| 22102 GAS | 2.012 |
| 22103 COMBUSTIBLE Y CARBURANTES PARA AUTOMOCION | 40.757 |
| 22104 VESTUARIO | 4.373 |
| 22106 PRODUCTOS FARMACÉUTICOS Y MATERIAL SANITARIO | 745 |
| 22109 OTROS SUMINISTROS | 81.000 |
| 222 COMUNICACIONES | 2.638 |
| 22201 POSTALES Y TELEGRÁFICAS | 2.438 |
| 22209 OTRAS COMUNICACIONES | 200 |
| 223 TRANSPORTES | 200 |
| 22300 TRANSPORTES | 200 |
| 224 PRIMAS DE SEGURO | 4.831 |
| 22409 DE OTROS RIESGOS | 4.831 |
| 225 TRIBUTOS | 103 |
| 22501 AUTONÓMICOS | 103 |
| 226 GASTOS DIVERSOS | 289.577 |
| 22606 REUNIONES, CONFERENCIAS Y CURSOS | 289.577 |
| 227 TRABAJOS REALIZADOS POR OTRAS EMPRESAS Y PROFES. | 1.206.648 |
| 22706 ESTUDIOS Y TRABAJOS TÉCNICOS | 1.081.177 |
| 22709 OTROS | 125.471 |
| 23 INDEMNIZACIONES POR RAZÓN DEL SERVICIO | 14.092 |
| 230 DIETAS | 7.884 |
| 23002 DEL PERSONAL | 7.884 |
| 231 LOCOMOCIÓN | 6.208 |
| 23102 DEL PERSONAL | 6.208 |
| 24 GASTOS DE PUBLICACIONES | 21.000 |
| 240 GASTOS DE EDICIÓN Y DISTRIBUCIÓN | 21.000 |
| 24000 GASTOS DE EDICIÓN Y DISTRIBUCIÓN | 21.000 |
| 4 TRANSFERENCIAS CORRIENTES | 8.279.500 |
| 41 A ORGANISMOS AUTÓNOMOS DE LA CARM | 7.512.252 |
| 410 A ORGANISMOS AUTÓNOMOS DE LA CARM | 7.512.252 |
| 41008 AL IMIDA | 7.512.252 |
| 47 A EMPRESAS PRIVADAS | 750.000 |
| 470 A ENTID.Y ACTIV. EN ÁREA AGRICULT.,M.AMB. Y PROT.C | 750.000 |
| 47029 OTRAS ACTUACIONES AMBITO RURAL,FOR.AGROPEC.Y PESCA | 750.000 |
| 48 A FAMILIAS E INSTITUCIONES SIN FINES DE LUCRO | 17.248 |
| 483 A ENTID.Y ACTIV. EN EL ÁREA EDUCACIÓN Y FORMACIÓN | 17.248 |

| | |
|---|---|
| 48300 BECAS Y AYUDAS PARA ESTUDIOS | 17.248 |
| 6 INVERSIONES REALES | 175.000 |
| 62 INVERSIÓN NUEVA ASOCIADA FUNCIONAM.OPERATIVO SERV. | 100.000 |
| 621 EDIFICIOS Y OTRAS CONSTRUCCIONES | 50.000 |
| 62100 EDIFICIOS | 50.000 |
| 622 INSTALACIONES TÉCNICAS | 50.000 |
| 62200 INSTALACIONES TÉCNICAS | 50.000 |
| 63 INVERSIÓN DE REPOSICION ASOCIADA FUNC.OPERAT.SERV. | 75.000 |
| 631 EDIFICIOS Y OTRAS CONSTRUCCIONES | 50.000 |
| 63100 EDIFICIOS | 50.000 |
| 632 INSTALACIONES TÉCNICAS | 25.000 |
| 63200 INSTALACIONES TÉCNICAS | 25.000 |
| 7 TRANSFERENCIAS DE CAPITAL | 1.592.515 |
| 71 A ORGANISMOS AUTÓNOMOS DE LA CARM | 1.592.515 |
| 710 A ORGANISMOS AUTÓNOMOS DE LA CARM | 1.592.515 |
| 71008 AL IMIDA | 1.592.515 |
| **712B PESCA Y ACUICULTURA** | **7.288.718** |
| 1 GASTOS DE PERSONAL | 889.394 |
| 12 FUNCIONARIOS | 702.877 |
| 120 RETRIBUCIONES BÁSICAS Y COMPLEMENTARIAS | 553.794 |
| 12000 SUELDO | 181.581 |
| 12001 TRIENIOS | 41.645 |
| 12002 COMPLEMENTO DE DESTINO | 109.982 |
| 12003 COMPLEMENTO ESPECÍFICO DEL PUESTO DE TRABAJO | 147.335 |
| 12005 OTRAS REMUNERACIONES | 73.251 |
| 121 RETRIBUCIONES POR SUSTITUCION DE FUNCIONARIOS | 12.807 |
| 12100 SUELDO | 12.754 |
| 12101 TRIENIOS | 1 |
| 12102 COMPLEMENTO DE DESTINO | 1 |
| 12103 COMPLEMENTO ESPECÍFICO DEL PUESTO DE TRABAJO | 39 |
| 12105 OTRAS REMUNERACIONES | 12 |
| 124 RETRIBUC. FUNCION. INTERINOS SIN ADSCRIP.A PUESTOS | 136.276 |
| 12400 SUELDO | 136.276 |
| 16 CUOTAS,PRESTACIONES Y GASTOS SOCIALES EMPLEADOR | 186.517 |
| 160 CUOTAS SOCIALES | 186.517 |
| 16000 SEGURIDAD SOCIAL | 186.517 |
| 2 GASTOS CORRIENTES EN BIENES Y SERVICIOS | 66.782 |
| 20 ARRENDAMIENTOS Y CÁNONES | 2.329 |
| 202 ARRENDAMIENTOS DE EDIFICIOS Y OTRAS CONSTRUCCIONES | 2.329 |
| 20200 ARRENDAMIENTOS DE EDIFICIOS | 2.329 |
| 21 REPARACIONES, MANTENIMIENTO Y CONSERVACIÓN | 965 |
| 212 EDIFICIOS Y OTRAS CONSTRUCCIONES | 5 |
| 21200 EDIFICIOS | 5 |
| 213 MAQUINARIA,INSTALACIONES Y UTILLAJE | 163 |
| 21300 MAQUINARIA | 153 |
| 21301 INSTALACIONES | 5 |
| 21302 UTILLAJE | 5 |

| | |
|---|---|
| 215 MOBILIARIO Y ENSERES | 772 |
| 21500 MOBILIARIO Y ENSERES | 772 |
| 219 OTRO INMOVILIZADO MATERIAL | 25 |
| 21900 OTRO INMOVILIZADO MATERIAL | 25 |
| 22 MATERIAL, SUMINISTROS Y OTROS | 61.871 |
| 220 MATERIAL DE OFICINA | 776 |
| 22000 ORDINARIO NO INVENTARIABLE | 603 |
| 22001 PRENSA, REVISTAS, LIBROS Y OTRAS PUBLICACIONES | 173 |
| 221 SUMINISTROS | 8.537 |
| 22100 ENERGÍA ELÉCTRICA | 958 |
| 22101 AGUA | 326 |
| 22103 COMBUSTIBLE Y CARBURANTES PARA AUTOMOCION | 6.880 |
| 22104 VESTUARIO | 5 |
| 22106 PRODUCTOS FARMACÉUTICOS Y MATERIAL SANITARIO | 5 |
| 22109 OTROS SUMINISTROS | 363 |
| 222 COMUNICACIONES | 636 |
| 22201 POSTALES Y TELEGRÁFICAS | 636 |
| 223 TRANSPORTES | 272 |
| 22300 TRANSPORTES | 272 |
| 224 PRIMAS DE SEGURO | 726 |
| 22403 DE OTRO INMOVILIZADO | 726 |
| 225 TRIBUTOS | 10 |
| 22500 ESTATALES | 5 |
| 22501 AUTONÓMICOS | 5 |
| 226 GASTOS DIVERSOS | 280 |
| 22601 ATENCIONES PROTOCOLARIAS Y REPRESENTATIVAS | 54 |
| 22603 JURÍDICOS, CONTENCIOSOS | 2 |
| 22606 REUNIONES, CONFERENCIAS Y CURSOS | 224 |
| 227 TRABAJOS REALIZADOS POR OTRAS EMPRESAS Y PROFES. | 50.634 |
| 22700 LIMPIEZA Y ASEO | 428 |
| 22706 ESTUDIOS Y TRABAJOS TÉCNICOS | 50.000 |
| 22709 OTROS | 206 |
| 23 INDEMNIZACIONES POR RAZÓN DEL SERVICIO | 1.617 |
| 230 DIETAS | 413 |
| 23002 DEL PERSONAL | 413 |
| 231 LOCOMOCIÓN | 1.204 |
| 23102 DEL PERSONAL | 1.204 |
| 4 TRANSFERENCIAS CORRIENTES | 1.325.061 |
| 40 AL SECTOR PÚBLICO ESTATAL | 38.000 |
| 409 A OTRAS ÁREAS DEL SECTOR PÚBLICO ESTATAL | 38.000 |
| 40999 ACTUACIONES EN OTRAS AREAS SECTOR PUBLICO ESTATAL | 38.000 |
| 44 A E.P.E.,OTRAS ENTIDADES DE Dº PBCO.Y SOC.MERCANT. | 22.000 |
| 442 A UNIVERSIDADES PÚBLICAS DE LA REGIÓN DE MURCIA | 22.000 |
| 44200 A LA UNIVERSIDAD DE MURCIA | 22.000 |
| 46 AL SECTOR PÚBLICO LOCAL | 153.325 |
| 460 A ENTID.Y ACTIV. EN ÁREA AGRICULT.,M.AMB. Y PROT.C | 153.325 |
| 46029 ACTUACIONES AMBITO RURAL,FORESTAL,AGROPEC.Y PESCA | 153.325 |
| 47 A EMPRESAS PRIVADAS | 641.697 |

| | |
|---|---|
| 470 A ENTID.Y ACTIV. EN ÁREA AGRICULT.,M.AMB. Y PROT.C | 641.697 |
| 47006 ACTUACIONES DE APOYO Y MEJORA DEL SECTOR PESQUERO | 621.697 |
| 47012 SANIDAD GANADERA | 20.000 |
| 48 A FAMILIAS E INSTITUCIONES SIN FINES DE LUCRO | 470.039 |
| 480 A ENTID.Y ACTIV. EN ÁREA AGRICULT.,M.AMB. Y PROT.C | 470.039 |
| 48001 ACTUACIONES DE APOYO Y MEJORA DEL SECTOR PESQUERO | 50.000 |
| 48029 OTRAS ACTUACIONES AMB.RURAL,FORESTAL,AGROP.Y PESCA | 153.323 |
| 48030 PROTECCION Y CONSERVACION DEL MEDIO NATURAL | 266.716 |
| 6 INVERSIONES REALES | 732.429 |
| 64 GASTOS DE INVERSIONES DE CARÁCTER INMATERIAL | 732.429 |
| 649 OTRO INMOVILIZADO INMATERIAL | 732.429 |
| 64900 OTRO INMOVILIZADO INMATERIAL | 732.429 |
| 7 TRANSFERENCIAS DE CAPITAL | 4.275.052 |
| 77 A EMPRESAS PRIVADAS | 4.275.052 |
| 770 A ENTID.Y ACTIV. EN ÁREA AGRICULT.,M.AMB. Y PROT.C | 4.275.052 |
| 77013 ACTUACIONES DE APOYO Y MEJORA DEL SECTOR PESQUERO | 4.275.052 |
| **712F PRODUCCIÓN Y SANIDAD GANADERA** | **3.727.523** |
| 1 GASTOS DE PERSONAL | 2.788.090 |
| 10 ALTOS CARGOS | 55.166 |
| 100 RETRIBUCIONES BÁSICAS Y OTRAS REMUNERACIONES | 55.166 |
| 10000 RETRIBUCIONES BÁSICAS | 17.287 |
| 10001 OTRAS REMUNERACIONES | 37.879 |
| 12 FUNCIONARIOS | 2.201.381 |
| 120 RETRIBUCIONES BÁSICAS Y COMPLEMENTARIAS | 2.189.417 |
| 12000 SUELDO | 696.430 |
| 12001 TRIENIOS | 207.636 |
| 12002 COMPLEMENTO DE DESTINO | 419.567 |
| 12003 COMPLEMENTO ESPECÍFICO DEL PUESTO DE TRABAJO | 562.783 |
| 12005 OTRAS REMUNERACIONES | 303.001 |
| 121 RETRIBUCIONES POR SUSTITUCION DE FUNCIONARIOS | 11.964 |
| 12100 SUELDO | 11.964 |
| 16 CUOTAS,PRESTACIONES Y GASTOS SOCIALES EMPLEADOR | 531.543 |
| 160 CUOTAS SOCIALES | 531.543 |
| 16000 SEGURIDAD SOCIAL | 531.543 |
| 2 GASTOS CORRIENTES EN BIENES Y SERVICIOS | 9.433 |
| 21 REPARACIONES, MANTENIMIENTO Y CONSERVACIÓN | 1.128 |
| 215 MOBILIARIO Y ENSERES | 1.128 |
| 21500 MOBILIARIO Y ENSERES | 1.128 |
| 22 MATERIAL, SUMINISTROS Y OTROS | 4.696 |
| 220 MATERIAL DE OFICINA | 1.390 |
| 22000 ORDINARIO NO INVENTARIABLE | 1.250 |
| 22001 PRENSA, REVISTAS, LIBROS Y OTRAS PUBLICACIONES | 140 |
| 221 SUMINISTROS | 919 |
| 22103 COMBUSTIBLE Y CARBURANTES PARA AUTOMOCION | 653 |
| 22104 VESTUARIO | 256 |
| 22106 PRODUCTOS FARMACÉUTICOS Y MATERIAL SANITARIO | 5 |
| 22109 OTROS SUMINISTROS | 5 |

| | |
|---|---|
| 222 COMUNICACIONES | 1.309 |
| 22201 POSTALES Y TELEGRÁFICAS | 1.309 |
| 223 TRANSPORTES | 93 |
| 22300 TRANSPORTES | 93 |
| 225 TRIBUTOS | 600 |
| 22500 ESTATALES | 600 |
| 226 GASTOS DIVERSOS | 294 |
| 22601 ATENCIONES PROTOCOLARIAS Y REPRESENTATIVAS | 175 |
| 22603 JURÍDICOS, CONTENCIOSOS | 2 |
| 22606 REUNIONES, CONFERENCIAS Y CURSOS | 117 |
| 227 TRABAJOS REALIZADOS POR OTRAS EMPRESAS Y PROFES. | 91 |
| 22700 LIMPIEZA Y ASEO | 86 |
| 22709 OTROS | 5 |
| 23 INDEMNIZACIONES POR RAZÓN DEL SERVICIO | 3.609 |
| 230 DIETAS | 1.015 |
| 23001 REEMBOLSO DE GASTOS DE ALTOS CARGOS | 267 |
| 23002 DEL PERSONAL | 748 |
| 231 LOCOMOCIÓN | 2.594 |
| 23101 DE ALTOS CARGOS | 874 |
| 23102 DEL PERSONAL | 1.720 |
| 4 TRANSFERENCIAS CORRIENTES | 890.000 |
| 47 A EMPRESAS PRIVADAS | 872.000 |
| 470 A ENTID.Y ACTIV. EN ÁREA AGRICULT.,M.AMB. Y PROT.C | 872.000 |
| 47010 ACTUACIONES EN SUBSECTORES GANADEROS ESPECIFICOS | 222.000 |
| 47012 SANIDAD GANADERA | 650.000 |
| 48 A FAMILIAS E INSTITUCIONES SIN FINES DE LUCRO | 18.000 |
| 480 A ENTID.Y ACTIV. EN ÁREA AGRICULT.,M.AMB. Y PROT.C | 18.000 |
| 48002 ACTUACIONES EN MATERIA DE GANADERIA | 18.000 |
| 6 INVERSIONES REALES | 37.000 |
| 64 GASTOS DE INVERSIONES DE CARÁCTER INMATERIAL | 37.000 |
| 649 OTRO INMOVILIZADO INMATERIAL | 37.000 |
| 64900 OTRO INMOVILIZADO INMATERIAL | 37.000 |
| 7 TRANSFERENCIAS DE CAPITAL | 3.000 |
| 77 A EMPRESAS PRIVADAS | 3.000 |
| 770 A ENTID.Y ACTIV. EN ÁREA AGRICULT.,M.AMB. Y PROT.C | 3.000 |
| 77004 ACTUACIONES EN SUBSECTORES GANADEROS ESPECIFICOS | 3.000 |
| **712H LABORATORIO AGRARIO Y DE SANIDAD ANIMAL** | **1.820.450** |
| 1 GASTOS DE PERSONAL | 1.367.845 |
| 12 FUNCIONARIOS | 1.094.247 |
| 120 RETRIBUCIONES BÁSICAS Y COMPLEMENTARIAS | 1.094.247 |
| 12000 SUELDO | 380.144 |
| 12001 TRIENIOS | 79.891 |
| 12002 COMPLEMENTO DE DESTINO | 223.247 |
| 12003 COMPLEMENTO ESPECÍFICO DEL PUESTO DE TRABAJO | 271.096 |
| 12005 OTRAS REMUNERACIONES | 139.869 |
| 16 CUOTAS,PRESTACIONES Y GASTOS SOCIALES EMPLEADOR | 273.598 |
| 160 CUOTAS SOCIALES | 273.598 |

| | |
|---|---|
| 16000 SEGURIDAD SOCIAL | 273.598 |
| 2 GASTOS CORRIENTES EN BIENES Y SERVICIOS | 352.605 |
| 21 REPARACIONES, MANTENIMIENTO Y CONSERVACIÓN | 43.142 |
| 212 EDIFICIOS Y OTRAS CONSTRUCCIONES | 14.759 |
| 21200 EDIFICIOS | 14.759 |
| 213 MAQUINARIA,INSTALACIONES Y UTILLAJE | 20.681 |
| 21300 MAQUINARIA | 16.150 |
| 21301 INSTALACIONES | 4.531 |
| 215 MOBILIARIO Y ENSERES | 1.798 |
| 21500 MOBILIARIO Y ENSERES | 1.798 |
| 219 OTRO INMOVILIZADO MATERIAL | 5.904 |
| 21900 OTRO INMOVILIZADO MATERIAL | 5.904 |
| 22 MATERIAL, SUMINISTROS Y OTROS | 307.127 |
| 220 MATERIAL DE OFICINA | 2.728 |
| 22000 ORDINARIO NO INVENTARIABLE | 2.159 |
| 22001 PRENSA, REVISTAS, LIBROS Y OTRAS PUBLICACIONES | 569 |
| 221 SUMINISTROS | 69.490 |
| 22100 ENERGÍA ELÉCTRICA | 47.500 |
| 22101 AGUA | 6.883 |
| 22102 GAS | 2.818 |
| 22104 VESTUARIO | 5.553 |
| 22106 PRODUCTOS FARMACÉUTICOS Y MATERIAL SANITARIO | 3.262 |
| 22109 OTROS SUMINISTROS | 3.474 |
| 222 COMUNICACIONES | 4.818 |
| 22200 TELEFÓNICAS | 4.500 |
| 22201 POSTALES Y TELEGRÁFICAS | 318 |
| 223 TRANSPORTES | 2.501 |
| 22300 TRANSPORTES | 2.501 |
| 224 PRIMAS DE SEGURO | 3.125 |
| 22409 DE OTROS RIESGOS | 3.125 |
| 226 GASTOS DIVERSOS | 617 |
| 22606 REUNIONES, CONFERENCIAS Y CURSOS | 617 |
| 227 TRABAJOS REALIZADOS POR OTRAS EMPRESAS Y PROFES. | 223.848 |
| 22700 LIMPIEZA Y ASEO | 75.624 |
| 22701 SEGURIDAD | 124.902 |
| 22703 POSTALES | 4.000 |
| 22706 ESTUDIOS Y TRABAJOS TÉCNICOS | 19.000 |
| 22709 OTROS | 322 |
| 23 INDEMNIZACIONES POR RAZÓN DEL SERVICIO | 2.336 |
| 230 DIETAS | 996 |
| 23002 DEL PERSONAL | 996 |
| 231 LOCOMOCIÓN | 1.340 |
| 23102 DEL PERSONAL | 1.340 |
| 6 INVERSIONES REALES | 100.000 |
| 64 GASTOS DE INVERSIONES DE CARÁCTER INMATERIAL | 100.000 |
| 649 OTRO INMOVILIZADO INMATERIAL | 100.000 |
| 64900 OTRO INMOVILIZADO INMATERIAL | 100.000 |
| **712I SANIDAD VEGETAL Y PLANTAS DE VIVERO** | **1.722.743** |

| | |
|---|---|
| 1 GASTOS DE PERSONAL | 889.411 |
| 12 FUNCIONARIOS | 699.915 |
| 120 RETRIBUCIONES BÁSICAS Y COMPLEMENTARIAS | 693.763 |
| 12000 SUELDO | 281.135 |
| 12001 TRIENIOS | 45.870 |
| 12002 COMPLEMENTO DE DESTINO | 122.148 |
| 12003 COMPLEMENTO ESPECÍFICO DEL PUESTO DE TRABAJO | 200.545 |
| 12005 OTRAS REMUNERACIONES | 44.065 |
| 124 RETRIBUC. FUNCION. INTERINOS SIN ADSCRIP.A PUESTOS | 6.152 |
| 12401 TRIENIOS | 5.731 |
| 12403 COMPLEMENTO ESPECIFICO DEL PUESTO DE TRABAJO | 307 |
| 12405 OTRAS REMUNERACIONES | 114 |
| 16 CUOTAS,PRESTACIONES Y GASTOS SOCIALES EMPLEADOR | 189.496 |
| 160 CUOTAS SOCIALES | 189.496 |
| 16000 SEGURIDAD SOCIAL | 189.496 |
| 2 GASTOS CORRIENTES EN BIENES Y SERVICIOS | 542.332 |
| 20 ARRENDAMIENTOS Y CÁNONES | 11.400 |
| 202 ARRENDAMIENTOS DE EDIFICIOS Y OTRAS CONSTRUCCIONES | 11.400 |
| 20201 ARRENDAMIENTOS DE OTRAS CONSTRUCCIONES | 11.400 |
| 21 REPARACIONES, MANTENIMIENTO Y CONSERVACIÓN | 2.014 |
| 213 MAQUINARIA,INSTALACIONES Y UTILLAJE | 239 |
| 21300 MAQUINARIA | 83 |
| 21301 INSTALACIONES | 78 |
| 21302 UTILLAJE | 78 |
| 215 MOBILIARIO Y ENSERES | 1.689 |
| 21500 MOBILIARIO Y ENSERES | 1.689 |
| 219 OTRO INMOVILIZADO MATERIAL | 86 |
| 21900 OTRO INMOVILIZADO MATERIAL | 86 |
| 22 MATERIAL, SUMINISTROS Y OTROS | 526.520 |
| 220 MATERIAL DE OFICINA | 917 |
| 22000 ORDINARIO NO INVENTARIABLE | 875 |
| 22001 PRENSA, REVISTAS, LIBROS Y OTRAS PUBLICACIONES | 42 |
| 221 SUMINISTROS | 4.538 |
| 22100 ENERGÍA ELÉCTRICA | 665 |
| 22101 AGUA | 5 |
| 22103 COMBUSTIBLE Y CARBURANTES PARA AUTOMOCION | 2.722 |
| 22104 VESTUARIO | 768 |
| 22106 PRODUCTOS FARMACÉUTICOS Y MATERIAL SANITARIO | 5 |
| 22109 OTROS SUMINISTROS | 373 |
| 222 COMUNICACIONES | 813 |
| 22201 POSTALES Y TELEGRÁFICAS | 813 |
| 225 TRIBUTOS | 10 |
| 22500 ESTATALES | 5 |
| 22501 AUTONÓMICOS | 5 |
| 226 GASTOS DIVERSOS | 332 |
| 22601 ATENCIONES PROTOCOLARIAS Y REPRESENTATIVAS | 240 |
| 22602 PUBLICIDAD Y PROPAGANDA | 2 |
| 22603 JURÍDICOS, CONTENCIOSOS | 2 |

| | |
|---|---|
| 22606 REUNIONES, CONFERENCIAS Y CURSOS | 88 |
| 227 TRABAJOS REALIZADOS POR OTRAS EMPRESAS Y PROFES. | 519.910 |
| 22700 LIMPIEZA Y ASEO | 18.657 |
| 22709 OTROS | 501.253 |
| 23 INDEMNIZACIONES POR RAZÓN DEL SERVICIO | 2.398 |
| 230 DIETAS | 1.194 |
| 23001 REEMBOLSO DE GASTOS DE ALTOS CARGOS | 219 |
| 23002 DEL PERSONAL | 975 |
| 231 LOCOMOCIÓN | 1.204 |
| 23101 DE ALTOS CARGOS | 353 |
| 23102 DEL PERSONAL | 851 |
| 6 INVERSIONES REALES | 291.000 |
| 64 GASTOS DE INVERSIONES DE CARÁCTER INMATERIAL | 291.000 |
| 649 OTRO INMOVILIZADO INMATERIAL | 291.000 |
| 64900 OTRO INMOVILIZADO INMATERIAL | 291.000 |

# 18 CONSEJERIA DE FAMILIA E IGUALDAD DE OPORTUNIDADES

## Estado de gastos por servicios y programas presupuestarios - Presupuestos 2018

## Sección: 18 C.DE FAMILIA E IGUALDAD DE OPORTUNIDADES

| Servicio / Programa / Subconcepto | Euros |
|---|---|
| **1801 SECRETARÍA GENERAL** | **271.706.579** |
| **311A DIRECCION Y SERVICIOS GENERALES** | **271.706.579** |
| 1 GASTOS DE PERSONAL | 2.708.953 |
| 10 ALTOS CARGOS | 136.518 |
| 100 RETRIBUCIONES BÁSICAS Y OTRAS REMUNERACIONES | 136.518 |
| 10000 RETRIBUCIONES BÁSICAS | 35.620 |
| 10001 OTRAS REMUNERACIONES | 100.898 |
| 11 PERSONAL EVENTUAL DE GABINETES | 118.541 |
| 110 RETRIBUCIONES BÁSICAS Y OTRAS REMUNERACIONES | 118.541 |
| 11000 RETRIBUCIONES BÁSICAS | 118.541 |
| 12 FUNCIONARIOS | 1.926.357 |
| 120 RETRIBUCIONES BÁSICAS Y COMPLEMENTARIAS | 1.858.642 |
| 12000 SUELDO | 612.951 |
| 12001 TRIENIOS | 143.046 |
| 12002 COMPLEMENTO DE DESTINO | 387.744 |
| 12003 COMPLEMENTO ESPECÍFICO DEL PUESTO DE TRABAJO | 597.378 |
| 12005 OTRAS REMUNERACIONES | 117.523 |
| 121 RETRIBUCIONES POR SUSTITUCION DE FUNCIONARIOS | 67.715 |
| 12100 SUELDO | 30.949 |
| 12101 TRIENIOS | 1.026 |
| 12102 COMPLEMENTO DE DESTINO | 12.068 |
| 12103 COMPLEMENTO ESPECÍFICO DEL PUESTO DE TRABAJO | 21.514 |
| 12105 OTRAS REMUNERACIONES | 2.158 |
| 16 CUOTAS,PRESTACIONES Y GASTOS SOCIALES EMPLEADOR | 527.537 |
| 160 CUOTAS SOCIALES | 527.537 |
| 16000 SEGURIDAD SOCIAL | 527.537 |
| 2 GASTOS CORRIENTES EN BIENES Y SERVICIOS | 510.000 |
| 21 REPARACIONES, MANTENIMIENTO Y CONSERVACIÓN | 59.485 |
| 212 EDIFICIOS Y OTRAS CONSTRUCCIONES | 15.500 |
| 21200 EDIFICIOS | 15.000 |
| 21201 OTRAS CONSTRUCCIONES | 500 |
| 213 MAQUINARIA,INSTALACIONES Y UTILLAJE | 36.285 |
| 21300 MAQUINARIA | 100 |
| 21301 INSTALACIONES | 36.085 |
| 21302 UTILLAJE | 100 |
| 214 ELEMENTOS DE TRANSPORTE | 1.000 |
| 21400 ELEMENTOS DE TRANSPORTE | 1.000 |
| 215 MOBILIARIO Y ENSERES | 5.700 |
| 21500 MOBILIARIO Y ENSERES | 5.700 |

| | |
|---|---|
| 219 OTRO INMOVILIZADO MATERIAL | 1.000 |
| 21900 OTRO INMOVILIZADO MATERIAL | 1.000 |
| 22 MATERIAL, SUMINISTROS Y OTROS | 443.015 |
| 220 MATERIAL DE OFICINA | 18.000 |
| 22000 ORDINARIO NO INVENTARIABLE | 8.000 |
| 22001 PRENSA, REVISTAS, LIBROS Y OTRAS PUBLICACIONES | 10.000 |
| 221 SUMINISTROS | 235.115 |
| 22100 ENERGÍA ELÉCTRICA | 218.000 |
| 22101 AGUA | 5.000 |
| 22102 GAS | 15 |
| 22103 COMBUSTIBLE Y CARBURANTES PARA AUTOMOCION | 1.000 |
| 22104 VESTUARIO | 100 |
| 22106 PRODUCTOS FARMACÉUTICOS Y MATERIAL SANITARIO | 1.000 |
| 22109 OTROS SUMINISTROS | 10.000 |
| 222 COMUNICACIONES | 10.000 |
| 22201 POSTALES Y TELEGRÁFICAS | 10.000 |
| 223 TRANSPORTES | 1.000 |
| 22300 TRANSPORTES | 1.000 |
| 224 PRIMAS DE SEGURO | 100 |
| 22409 DE OTROS RIESGOS | 100 |
| 225 TRIBUTOS | 300 |
| 22500 ESTATALES | 100 |
| 22501 AUTONÓMICOS | 100 |
| 22502 LOCALES | 100 |
| 226 GASTOS DIVERSOS | 7.500 |
| 22601 ATENCIONES PROTOCOLARIAS Y REPRESENTATIVAS | 2.500 |
| 22606 REUNIONES, CONFERENCIAS Y CURSOS | 3.000 |
| 22609 OTROS GASTOS DIVERSOS | 2.000 |
| 227 TRABAJOS REALIZADOS POR OTRAS EMPRESAS Y PROFES. | 171.000 |
| 22700 LIMPIEZA Y ASEO | 145.000 |
| 22701 SEGURIDAD | 2.000 |
| 22703 POSTALES | 2.000 |
| 22706 ESTUDIOS Y TRABAJOS TÉCNICOS | 2.000 |
| 22709 OTROS | 20.000 |
| 23 INDEMNIZACIONES POR RAZÓN DEL SERVICIO | 7.500 |
| 230 DIETAS | 4.000 |
| 23001 REEMBOLSO DE GASTOS DE ALTOS CARGOS | 2.000 |
| 23002 DEL PERSONAL | 2.000 |
| 231 LOCOMOCIÓN | 3.500 |
| 23101 DE ALTOS CARGOS | 1.500 |
| 23102 DEL PERSONAL | 2.000 |
| 4 TRANSFERENCIAS CORRIENTES | 267.231.977 |
| 41 A ORGANISMOS AUTÓNOMOS DE LA CARM | 267.231.977 |
| 410 A ORGANISMOS AUTÓNOMOS DE LA CARM | 267.231.977 |
| 41001 AL INSTITUTO MURCIANO DE ACCIÓN SOCIAL | 267.231.977 |
| 7 TRANSFERENCIAS DE CAPITAL | 1.255.649 |
| 71 A ORGANISMOS AUTÓNOMOS DE LA CARM | 1.255.649 |
| 710 A ORGANISMOS AUTÓNOMOS DE LA CARM | 1.255.649 |

| | |
|---|---|
| 71001 AL INSTITUTO MURCIANO DE ACCIÓN SOCIAL | 1.255.649 |

## Estado de gastos por servicios y programas presupuestarios - Presupuestos 2018

# Sección: 18 C.DE FAMILIA E IGUALDAD DE OPORTUNIDADES

| Servicio / Programa / Subconcepto | Euros |
|---|---|
| **1802 D.G. DE FAMILIA Y POLÍTICAS SOCIALES** | **57.149.155** |
| **313A PLANIFICACIÓN Y EVALUACIÓN DE SERVICIOS SOCIALES** | **12.882.691** |
| 1 GASTOS DE PERSONAL | 451.371 |
| 12 FUNCIONARIOS | 365.001 |
| 120 RETRIBUCIONES BÁSICAS Y COMPLEMENTARIAS | 352.033 |
| 12000 SUELDO | 105.888 |
| 12001 TRIENIOS | 37.779 |
| 12002 COMPLEMENTO DE DESTINO | 70.121 |
| 12003 COMPLEMENTO ESPECÍFICO DEL PUESTO DE TRABAJO | 124.113 |
| 12005 OTRAS REMUNERACIONES | 14.132 |
| 121 RETRIBUCIONES POR SUSTITUCION DE FUNCIONARIOS | 12.968 |
| 12100 SUELDO | 11.103 |
| 12101 TRIENIOS | 1.865 |
| 16 CUOTAS,PRESTACIONES Y GASTOS SOCIALES EMPLEADOR | 86.370 |
| 160 CUOTAS SOCIALES | 86.370 |
| 16000 SEGURIDAD SOCIAL | 86.370 |
| 2 GASTOS CORRIENTES EN BIENES Y SERVICIOS | 370.634 |
| 21 REPARACIONES, MANTENIMIENTO Y CONSERVACIÓN | 1.091 |
| 213 MAQUINARIA,INSTALACIONES Y UTILLAJE | 364 |
| 21300 MAQUINARIA | 364 |
| 215 MOBILIARIO Y ENSERES | 727 |
| 21500 MOBILIARIO Y ENSERES | 727 |
| 22 MATERIAL, SUMINISTROS Y OTROS | 362.343 |
| 220 MATERIAL DE OFICINA | 9.830 |
| 22000 ORDINARIO NO INVENTARIABLE | 5.643 |
| 22001 PRENSA, REVISTAS, LIBROS Y OTRAS PUBLICACIONES | 735 |
| 22002 MATERIAL INFORMÁTICO NO INVENTARIABLE | 3.452 |
| 221 SUMINISTROS | 1.900 |
| 22109 OTROS SUMINISTROS | 1.900 |
| 222 COMUNICACIONES | 855 |
| 22200 TELEFÓNICAS | 855 |
| 224 PRIMAS DE SEGURO | 428 |
| 22401 DE EDIFICIOS Y LOCALES | 428 |
| 226 GASTOS DIVERSOS | 14.075 |
| 22601 ATENCIONES PROTOCOLARIAS Y REPRESENTATIVAS | 450 |
| 22602 PUBLICIDAD Y PROPAGANDA | 1.125 |
| 22606 REUNIONES, CONFERENCIAS Y CURSOS | 12.050 |
| 22609 OTROS GASTOS DIVERSOS | 450 |
| 227 TRABAJOS REALIZADOS POR OTRAS EMPRESAS Y PROFES. | 335.255 |
| 22706 ESTUDIOS Y TRABAJOS TÉCNICOS | 130.825 |
| 22709 OTROS | 204.430 |
| 23 INDEMNIZACIONES POR RAZÓN DEL SERVICIO | 7.200 |
| 230 DIETAS | 2.880 |
| 23002 DEL PERSONAL | 2.880 |

| | |
|---|---|
| 231 LOCOMOCIÓN | 4.320 |
| 23102 DEL PERSONAL | 4.320 |
| 4 TRANSFERENCIAS CORRIENTES | 12.060.686 |
| 46 AL SECTOR PÚBLICO LOCAL | 11.880.686 |
| 461 A ENTID.Y ACTIV. EN ÁREA PROTECC.Y PROMOC.SOCIAL | 11.880.686 |
| 46101 ATENCIÓN PRIMARIA EN SERVICIOS SOCIALES | 11.681.130 |
| 46199 OTRAS ACTUACIONES MAT.DE PROTECCION Y PROM.SOCIAL | 199.556 |
| 48 A FAMILIAS E INSTITUCIONES SIN FINES DE LUCRO | 180.000 |
| 481 A ENTID.Y ACTIV. EN ÁREA PROTECC.Y PROMOC.SOCIAL | 180.000 |
| 48102 COLECTIVOS DESFAVOREC. O CON RIESGO EXCLUS.SOCIAL | 180.000 |
| **313D PROTECCIÓN DEL MENOR** | **16.031.632** |
| 1 GASTOS DE PERSONAL | 4.616.201 |
| 12 FUNCIONARIOS | 3.381.517 |
| 120 RETRIBUCIONES BÁSICAS Y COMPLEMENTARIAS | 3.207.204 |
| 12000 SUELDO | 1.230.569 |
| 12001 TRIENIOS | 296.540 |
| 12002 COMPLEMENTO DE DESTINO | 698.315 |
| 12003 COMPLEMENTO ESPECÍFICO DEL PUESTO DE TRABAJO | 773.781 |
| 12005 OTRAS REMUNERACIONES | 207.999 |
| 121 RETRIBUCIONES POR SUSTITUCION DE FUNCIONARIOS | 174.244 |
| 12100 SUELDO | 170.256 |
| 12101 TRIENIOS | 588 |
| 12102 COMPLEMENTO DE DESTINO | 1.041 |
| 12103 COMPLEMENTO ESPECÍFICO DEL PUESTO DE TRABAJO | 1.858 |
| 12105 OTRAS REMUNERACIONES | 501 |
| 124 RETRIBUC. FUNCION. INTERINOS SIN ADSCRIP.A PUESTOS | 69 |
| 12400 SUELDO | 1 |
| 12402 COMPLEMENTO DE DESTINO | 2 |
| 12403 COMPLEMENTO ESPECIFICO DEL PUESTO DE TRABAJO | 41 |
| 12405 OTRAS REMUNERACIONES | 25 |
| 15 INCENTIVOS AL RENDIMIENTO | 256.288 |
| 151 GRATIFICACIONES | 256.288 |
| 15100 GRATIFICACIONES POR SERVICIOS EXTRAORDINARIOS | 256.288 |
| 16 CUOTAS,PRESTACIONES Y GASTOS SOCIALES EMPLEADOR | 978.396 |
| 160 CUOTAS SOCIALES | 978.396 |
| 16000 SEGURIDAD SOCIAL | 978.396 |
| 2 GASTOS CORRIENTES EN BIENES Y SERVICIOS | 11.395.431 |
| 20 ARRENDAMIENTOS Y CÁNONES | 97.000 |
| 202 ARRENDAMIENTOS DE EDIFICIOS Y OTRAS CONSTRUCCIONES | 96.240 |
| 20200 ARRENDAMIENTOS DE EDIFICIOS | 96.240 |
| 206 ARRENDAMIENTOS EQUIPOS PARA PROCESOS INFORMACIÓN | 760 |
| 20600 ARRENDAMIENTOS EQUIPOS PARA PROCESOS INFORMACIÓN | 760 |
| 21 REPARACIONES, MANTENIMIENTO Y CONSERVACIÓN | 97.497 |
| 210 INFRAESTRUCTURA Y BIENES NATURALES | 1.535 |
| 21000 INFRAESTRUCTURA Y BIENES NATURALES | 1.535 |
| 212 EDIFICIOS Y OTRAS CONSTRUCCIONES | 41.021 |
| 21200 EDIFICIOS | 40.375 |
| 21201 OTRAS CONSTRUCCIONES | 646 |

| | |
|---|---|
| 213 MAQUINARIA,INSTALACIONES Y UTILLAJE | 31.952 |
| 21300 MAQUINARIA | 6.460 |
| 21301 INSTALACIONES | 21.696 |
| 21302 UTILLAJE | 3.796 |
| 214 ELEMENTOS DE TRANSPORTE | 3.796 |
| 21400 ELEMENTOS DE TRANSPORTE | 3.796 |
| 215 MOBILIARIO Y ENSERES | 13.455 |
| 21500 MOBILIARIO Y ENSERES | 13.455 |
| 216 EQUIPOS PARA PROCESOS DE INFORMACIÓN | 5.738 |
| 21600 EQUIPOS PARA PROCESOS DE INFORMACIÓN | 5.738 |
| 22 MATERIAL, SUMINISTROS Y OTROS | 801.814 |
| 220 MATERIAL DE OFICINA | 3.250 |
| 22000 ORDINARIO NO INVENTARIABLE | 1.625 |
| 22002 MATERIAL INFORMÁTICO NO INVENTARIABLE | 1.625 |
| 221 SUMINISTROS | 273.588 |
| 22100 ENERGÍA ELÉCTRICA | 10.000 |
| 22101 AGUA | 6.175 |
| 22102 GAS | 5.510 |
| 22103 COMBUSTIBLE Y CARBURANTES PARA AUTOMOCION | 8.966 |
| 22104 VESTUARIO | 11.400 |
| 22105 PRODUCTOS ALIMENTICIOS | 185.937 |
| 22106 PRODUCTOS FARMACÉUTICOS Y MATERIAL SANITARIO | 14.250 |
| 22107 COMBUSTIBLE Y CARBURANTES CALEFACCION Y OTROS USOS | 475 |
| 22109 OTROS SUMINISTROS | 30.875 |
| 222 COMUNICACIONES | 32.072 |
| 22200 TELEFÓNICAS | 17.100 |
| 22201 POSTALES Y TELEGRÁFICAS | 12.312 |
| 22202 TÉLEX Y TELEFAX | 2.660 |
| 223 TRANSPORTES | 8.075 |
| 22300 TRANSPORTES | 8.075 |
| 224 PRIMAS DE SEGURO | 14.013 |
| 22401 DE EDIFICIOS Y LOCALES | 3.325 |
| 22409 DE OTROS RIESGOS | 10.688 |
| 225 TRIBUTOS | 2.375 |
| 22500 ESTATALES | 760 |
| 22501 AUTONÓMICOS | 1.615 |
| 226 GASTOS DIVERSOS | 24.700 |
| 22602 PUBLICIDAD Y PROPAGANDA | 1.250 |
| 22606 REUNIONES, CONFERENCIAS Y CURSOS | 5.700 |
| 22609 OTROS GASTOS DIVERSOS | 17.750 |
| 227 TRABAJOS REALIZADOS POR OTRAS EMPRESAS Y PROFES. | 443.741 |
| 22700 LIMPIEZA Y ASEO | 94.067 |
| 22701 SEGURIDAD | 161.674 |
| 22703 POSTALES | 20.000 |
| 22706 ESTUDIOS Y TRABAJOS TÉCNICOS | 1.000 |
| 22707 ESTUDIOS Y TRAB.TECN. INFORMATIC.YPROCESO DE DATOS | 1.000 |
| 22709 OTROS | 166.000 |
| 23 INDEMNIZACIONES POR RAZÓN DEL SERVICIO | 3.720 |

| | |
|---|---|
| 230 DIETAS | 1.520 |
| 23002 DEL PERSONAL | 1.520 |
| 231 LOCOMOCIÓN | 2.200 |
| 23102 DEL PERSONAL | 2.200 |
| 25 CONCIERTOS DE ASISTENCIA SANITARIA | 15.400 |
| 259 OTROS CONCIERTOS DE ASISTENCIA SANITARIA | 15.400 |
| 25900 OTROS CONCIERTOS DE ASISTENCIA SANITARIA | 15.400 |
| 26 CONCIERTOS PARA PRESTACIÓN DE SERVICIOS SOCIALES | 10.380.000 |
| 260 CONCIERTOS PARA PRESTACIÓN DE SERVICIOS SOCIALES | 10.380.000 |
| 26000 PRESTACIÓN DE SERVICIOS A MENORES | 10.380.000 |
| 4 TRANSFERENCIAS CORRIENTES | 20.000 |
| 48 A FAMILIAS E INSTITUCIONES SIN FINES DE LUCRO | 20.000 |
| 481 A ENTID.Y ACTIV. EN ÁREA PROTECC.Y PROMOC.SOCIAL | 20.000 |
| 48110 PROGR.Y ACT. DE APOYO A LA FAMILIA Y A LA INFANCIA | 20.000 |
| **313J INMIGRACION COLECT. DESFAVORECIDOS Y VOLUNTARIADO** | **15.836.157** |
| 1 GASTOS DE PERSONAL | 761.013 |
| 10 ALTOS CARGOS | 55.166 |
| 100 RETRIBUCIONES BÁSICAS Y OTRAS REMUNERACIONES | 55.166 |
| 10000 RETRIBUCIONES BÁSICAS | 17.287 |
| 10001 OTRAS REMUNERACIONES | 37.879 |
| 12 FUNCIONARIOS | 558.068 |
| 120 RETRIBUCIONES BÁSICAS Y COMPLEMENTARIAS | 558.068 |
| 12000 SUELDO | 176.521 |
| 12001 TRIENIOS | 39.636 |
| 12002 COMPLEMENTO DE DESTINO | 122.425 |
| 12003 COMPLEMENTO ESPECÍFICO DEL PUESTO DE TRABAJO | 185.549 |
| 12005 OTRAS REMUNERACIONES | 33.937 |
| 16 CUOTAS,PRESTACIONES Y GASTOS SOCIALES EMPLEADOR | 147.779 |
| 160 CUOTAS SOCIALES | 147.779 |
| 16000 SEGURIDAD SOCIAL | 147.779 |
| 2 GASTOS CORRIENTES EN BIENES Y SERVICIOS | 2.877.908 |
| 21 REPARACIONES, MANTENIMIENTO Y CONSERVACIÓN | 899 |
| 212 EDIFICIOS Y OTRAS CONSTRUCCIONES | 1 |
| 21200 EDIFICIOS | 1 |
| 213 MAQUINARIA,INSTALACIONES Y UTILLAJE | 81 |
| 21300 MAQUINARIA | 81 |
| 215 MOBILIARIO Y ENSERES | 816 |
| 21500 MOBILIARIO Y ENSERES | 816 |
| 216 EQUIPOS PARA PROCESOS DE INFORMACIÓN | 1 |
| 21600 EQUIPOS PARA PROCESOS DE INFORMACIÓN | 1 |
| 22 MATERIAL, SUMINISTROS Y OTROS | 63.708 |
| 220 MATERIAL DE OFICINA | 3.649 |
| 22000 ORDINARIO NO INVENTARIABLE | 2.746 |
| 22001 PRENSA, REVISTAS, LIBROS Y OTRAS PUBLICACIONES | 390 |
| 22002 MATERIAL INFORMÁTICO NO INVENTARIABLE | 513 |
| 221 SUMINISTROS | 192 |
| 22109 OTROS SUMINISTROS | 192 |

| | |
|---|---|
| 222 COMUNICACIONES | 5.663 |
| 22200 TELEFÓNICAS | 1 |
| 22201 POSTALES Y TELEGRÁFICAS | 5.662 |
| 223 TRANSPORTES | 1 |
| 22300 TRANSPORTES | 1 |
| 226 GASTOS DIVERSOS | 30.389 |
| 22601 ATENCIONES PROTOCOLARIAS Y REPRESENTATIVAS | 675 |
| 22602 PUBLICIDAD Y PROPAGANDA | 14.679 |
| 22606 REUNIONES, CONFERENCIAS Y CURSOS | 13.604 |
| 22609 OTROS GASTOS DIVERSOS | 1.431 |
| 227 TRABAJOS REALIZADOS POR OTRAS EMPRESAS Y PROFES. | 23.814 |
| 22706 ESTUDIOS Y TRABAJOS TÉCNICOS | 11.064 |
| 22709 OTROS | 12.750 |
| 23 INDEMNIZACIONES POR RAZÓN DEL SERVICIO | 11.218 |
| 230 DIETAS | 5.098 |
| 23001 REEMBOLSO DE GASTOS DE ALTOS CARGOS | 2.218 |
| 23002 DEL PERSONAL | 2.880 |
| 231 LOCOMOCIÓN | 6.120 |
| 23101 DE ALTOS CARGOS | 3.600 |
| 23102 DEL PERSONAL | 2.520 |
| 26 CONCIERTOS PARA PRESTACIÓN DE SERVICIOS SOCIALES | 2.802.083 |
| 260 CONCIERTOS PARA PRESTACIÓN DE SERVICIOS SOCIALES | 2.802.083 |
| 26003 PRESTACIÓN DE SERVICIOS A OTROS COLECTIVOS | 2.802.083 |
| 4 TRANSFERENCIAS CORRIENTES | 11.449.736 |
| 46 AL SECTOR PÚBLICO LOCAL | 3.062.236 |
| 461 A ENTID.Y ACTIV. EN ÁREA PROTECC.Y PROMOC.SOCIAL | 3.062.236 |
| 46102 COLECTIVOS DESFAVOR. O CON RIESGO EXCLUSION SOCIAL | 1.000.000 |
| 46109 PROGRAMAS Y ACTUACIONES DE APOYO A LA FAMILIA | 2.062.236 |
| 48 A FAMILIAS E INSTITUCIONES SIN FINES DE LUCRO | 8.387.500 |
| 481 A ENTID.Y ACTIV. EN ÁREA PROTECC.Y PROMOC.SOCIAL | 8.387.500 |
| 48102 COLECTIVOS DESFAVOREC. O CON RIESGO EXCLUS.SOCIAL | 100.000 |
| 48106 ENTIDADES BENEFICAS DE PROTECCION SOCIAL | 1.560.000 |
| 48199 OTRAS ACTUAC.MAT.DE PROTECCION Y PROMOCION SOCIAL | 6.727.500 |
| 7 TRANSFERENCIAS DE CAPITAL | 747.500 |
| 78 A FAMILIAS E INSTITUCIONES SIN FINES DE LUCRO | 747.500 |
| 781 A ENTID.Y ACTIV. EN ÁREA PROTECC.Y PROMOC.SOCIAL | 747.500 |
| 78199 OTRAS INVER.MAT.DE PROTECCION Y PROMOCION SOCIAL | 747.500 |
| **313M FAMILIA** | **1.481.996** |
| 1 GASTOS DE PERSONAL | 915.734 |
| 12 FUNCIONARIOS | 726.343 |
| 120 RETRIBUCIONES BÁSICAS Y COMPLEMENTARIAS | 726.263 |
| 12000 SUELDO | 274.489 |
| 12001 TRIENIOS | 67.688 |
| 12002 COMPLEMENTO DE DESTINO | 157.085 |
| 12003 COMPLEMENTO ESPECÍFICO DEL PUESTO DE TRABAJO | 187.373 |
| 12005 OTRAS REMUNERACIONES | 39.628 |
| 121 RETRIBUCIONES POR SUSTITUCION DE FUNCIONARIOS | 80 |
| 12100 SUELDO | 1 |

| | |
|---|---|
| 12102 COMPLEMENTO DE DESTINO | 1 |
| 12103 COMPLEMENTO ESPECÍFICO DEL PUESTO DE TRABAJO | 54 |
| 12105 OTRAS REMUNERACIONES | 24 |
| 16 CUOTAS,PRESTACIONES Y GASTOS SOCIALES EMPLEADOR | 189.391 |
| 160 CUOTAS SOCIALES | 189.391 |
| 16000 SEGURIDAD SOCIAL | 189.391 |
| 2 GASTOS CORRIENTES EN BIENES Y SERVICIOS | 426.262 |
| 21 REPARACIONES, MANTENIMIENTO Y CONSERVACIÓN | 6.755 |
| 212 EDIFICIOS Y OTRAS CONSTRUCCIONES | 1.454 |
| 21200 EDIFICIOS | 1.454 |
| 213 MAQUINARIA,INSTALACIONES Y UTILLAJE | 1.818 |
| 21300 MAQUINARIA | 727 |
| 21301 INSTALACIONES | 727 |
| 21302 UTILLAJE | 364 |
| 214 ELEMENTOS DE TRANSPORTE | 1.818 |
| 21400 ELEMENTOS DE TRANSPORTE | 1.818 |
| 215 MOBILIARIO Y ENSERES | 1.091 |
| 21500 MOBILIARIO Y ENSERES | 1.091 |
| 216 EQUIPOS PARA PROCESOS DE INFORMACIÓN | 574 |
| 21600 EQUIPOS PARA PROCESOS DE INFORMACIÓN | 574 |
| 22 MATERIAL, SUMINISTROS Y OTROS | 415.956 |
| 220 MATERIAL DE OFICINA | 5.525 |
| 22000 ORDINARIO NO INVENTARIABLE | 3.027 |
| 22001 PRENSA, REVISTAS, LIBROS Y OTRAS PUBLICACIONES | 1.215 |
| 22002 MATERIAL INFORMÁTICO NO INVENTARIABLE | 1.283 |
| 222 COMUNICACIONES | 23.342 |
| 22200 TELEFÓNICAS | 11.030 |
| 22201 POSTALES Y TELEGRÁFICAS | 12.312 |
| 224 PRIMAS DE SEGURO | 4.874 |
| 22401 DE EDIFICIOS Y LOCALES | 4.874 |
| 226 GASTOS DIVERSOS | 5.574 |
| 22601 ATENCIONES PROTOCOLARIAS Y REPRESENTATIVAS | 2.138 |
| 22602 PUBLICIDAD Y PROPAGANDA | 1.000 |
| 22606 REUNIONES, CONFERENCIAS Y CURSOS | 2.289 |
| 22609 OTROS GASTOS DIVERSOS | 147 |
| 227 TRABAJOS REALIZADOS POR OTRAS EMPRESAS Y PROFES. | 376.641 |
| 22700 LIMPIEZA Y ASEO | 25.675 |
| 22703 POSTALES | 600 |
| 22706 ESTUDIOS Y TRABAJOS TÉCNICOS | 225.612 |
| 22707 ESTUDIOS Y TRAB.TECN. INFORMATIC.YPROCESO DE DATOS | 2.309 |
| 22709 OTROS | 122.445 |
| 23 INDEMNIZACIONES POR RAZÓN DEL SERVICIO | 3.551 |
| 230 DIETAS | 1.355 |
| 23001 REEMBOLSO DE GASTOS DE ALTOS CARGOS | 980 |
| 23002 DEL PERSONAL | 375 |
| 231 LOCOMOCIÓN | 2.196 |
| 23101 DE ALTOS CARGOS | 972 |
| 23102 DEL PERSONAL | 1.224 |

| | |
|---|---|
| 4 TRANSFERENCIAS CORRIENTES | 140.000 |
| 48 A FAMILIAS E INSTITUCIONES SIN FINES DE LUCRO | 140.000 |
| 481 A ENTID.Y ACTIV. EN ÁREA PROTECC.Y PROMOC.SOCIAL | 140.000 |
| 48110 PROGR.Y ACT. DE APOYO A LA FAMILIA Y A LA INFANCIA | 140.000 |
| **313Q REFORMA JUVENIL** | **10.916.679** |
| 1 GASTOS DE PERSONAL | 484.996 |
| 12 FUNCIONARIOS | 388.787 |
| 120 RETRIBUCIONES BÁSICAS Y COMPLEMENTARIAS | 388.787 |
| 12000 SUELDO | 132.615 |
| 12001 TRIENIOS | 46.882 |
| 12002 COMPLEMENTO DE DESTINO | 80.912 |
| 12003 COMPLEMENTO ESPECÍFICO DEL PUESTO DE TRABAJO | 111.480 |
| 12005 OTRAS REMUNERACIONES | 16.898 |
| 16 CUOTAS,PRESTACIONES Y GASTOS SOCIALES EMPLEADOR | 96.209 |
| 160 CUOTAS SOCIALES | 96.209 |
| 16000 SEGURIDAD SOCIAL | 96.209 |
| 2 GASTOS CORRIENTES EN BIENES Y SERVICIOS | 10.281.683 |
| 21 REPARACIONES, MANTENIMIENTO Y CONSERVACIÓN | 1.800 |
| 213 MAQUINARIA,INSTALACIONES Y UTILLAJE | 1.500 |
| 21301 INSTALACIONES | 1.500 |
| 215 MOBILIARIO Y ENSERES | 300 |
| 21500 MOBILIARIO Y ENSERES | 300 |
| 22 MATERIAL, SUMINISTROS Y OTROS | 3.827 |
| 220 MATERIAL DE OFICINA | 1.667 |
| 22000 ORDINARIO NO INVENTARIABLE | 1.400 |
| 22002 MATERIAL INFORMÁTICO NO INVENTARIABLE | 267 |
| 224 PRIMAS DE SEGURO | 1.550 |
| 22409 DE OTROS RIESGOS | 1.550 |
| 225 TRIBUTOS | 10 |
| 22501 AUTONÓMICOS | 10 |
| 226 GASTOS DIVERSOS | 600 |
| 22602 PUBLICIDAD Y PROPAGANDA | 600 |
| 23 INDEMNIZACIONES POR RAZÓN DEL SERVICIO | 834 |
| 230 DIETAS | 288 |
| 23001 REEMBOLSO DE GASTOS DE ALTOS CARGOS | 160 |
| 23002 DEL PERSONAL | 128 |
| 231 LOCOMOCIÓN | 546 |
| 23101 DE ALTOS CARGOS | 346 |
| 23102 DEL PERSONAL | 200 |
| 26 CONCIERTOS PARA PRESTACIÓN DE SERVICIOS SOCIALES | 10.275.222 |
| 260 CONCIERTOS PARA PRESTACIÓN DE SERVICIOS SOCIALES | 10.275.222 |
| 26000 PRESTACIÓN DE SERVICIOS A MENORES | 10.275.222 |
| 6 INVERSIONES REALES | 150.000 |
| 62 INVERSIÓN NUEVA ASOCIADA FUNCIONAM.OPERATIVO SERV. | 80.000 |
| 622 INSTALACIONES TÉCNICAS | 80.000 |
| 62200 INSTALACIONES TÉCNICAS | 80.000 |
| 63 INVERSIÓN DE REPOSICION ASOCIADA FUNC.OPERAT.SERV. | 70.000 |

| | |
|---|---|
| 631 EDIFICIOS Y OTRAS CONSTRUCCIONES | 70.000 |
| 63100 EDIFICIOS | 70.000 |

## Estado de gastos por servicios y programas presupuestarios - Presupuestos 2018

# Sección: 18 C.DE FAMILIA E IGUALDAD DE OPORTUNIDADES

| Servicio / Programa / Subconcepto | Euros |
|---|---|
| **1803 D.G. MUJER E IGUALDAD DE OPORTUNIDADES** | **4.034.881** |
| **313P PREVENCIÓN VIOLENCIA DE GÉNERO** | **2.444.433** |
| 1 GASTOS DE PERSONAL | 271.157 |
| 12 FUNCIONARIOS | 217.255 |
| 120 RETRIBUCIONES BÁSICAS Y COMPLEMENTARIAS | 217.255 |
| 12000 SUELDO | 70.805 |
| 12001 TRIENIOS | 16.043 |
| 12002 COMPLEMENTO DE DESTINO | 45.577 |
| 12003 COMPLEMENTO ESPECÍFICO DEL PUESTO DE TRABAJO | 73.776 |
| 12005 OTRAS REMUNERACIONES | 11.054 |
| 16 CUOTAS,PRESTACIONES Y GASTOS SOCIALES EMPLEADOR | 53.902 |
| 160 CUOTAS SOCIALES | 53.902 |
| 16000 SEGURIDAD SOCIAL | 53.902 |
| 2 GASTOS CORRIENTES EN BIENES Y SERVICIOS | 815.261 |
| 20 ARRENDAMIENTOS Y CÁNONES | 17.440 |
| 202 ARRENDAMIENTOS DE EDIFICIOS Y OTRAS CONSTRUCCIONES | 17.440 |
| 20200 ARRENDAMIENTOS DE EDIFICIOS | 17.440 |
| 21 REPARACIONES, MANTENIMIENTO Y CONSERVACIÓN | 27.000 |
| 212 EDIFICIOS Y OTRAS CONSTRUCCIONES | 25.500 |
| 21200 EDIFICIOS | 25.500 |
| 213 MAQUINARIA,INSTALACIONES Y UTILLAJE | 250 |
| 21301 INSTALACIONES | 250 |
| 215 MOBILIARIO Y ENSERES | 1.250 |
| 21500 MOBILIARIO Y ENSERES | 1.250 |
| 22 MATERIAL, SUMINISTROS Y OTROS | 768.717 |
| 220 MATERIAL DE OFICINA | 1.000 |
| 22000 ORDINARIO NO INVENTARIABLE | 1.000 |
| 221 SUMINISTROS | 2.300 |
| 22100 ENERGÍA ELÉCTRICA | 1.300 |
| 22109 OTROS SUMINISTROS | 1.000 |
| 222 COMUNICACIONES | 1.000 |
| 22201 POSTALES Y TELEGRÁFICAS | 1.000 |
| 226 GASTOS DIVERSOS | 77.301 |
| 22601 ATENCIONES PROTOCOLARIAS Y REPRESENTATIVAS | 500 |
| 22606 REUNIONES, CONFERENCIAS Y CURSOS | 76.801 |
| 227 TRABAJOS REALIZADOS POR OTRAS EMPRESAS Y PROFES. | 687.116 |
| 22700 LIMPIEZA Y ASEO | 32.000 |
| 22703 POSTALES | 51 |
| 22706 ESTUDIOS Y TRABAJOS TÉCNICOS | 100.001 |
| 22709 OTROS | 555.064 |
| 23 INDEMNIZACIONES POR RAZÓN DEL SERVICIO | 2.104 |
| 230 DIETAS | 802 |
| 23001 REEMBOLSO DE GASTOS DE ALTOS CARGOS | 501 |
| 23002 DEL PERSONAL | 301 |

| | |
|---|---|
| 231 LOCOMOCIÓN | 1.302 |
| 23101 DE ALTOS CARGOS | 1.001 |
| 23102 DEL PERSONAL | 301 |
| 4 TRANSFERENCIAS CORRIENTES | 1.358.015 |
| 46 AL SECTOR PÚBLICO LOCAL | 1.063.556 |
| 461 A ENTID.Y ACTIV. EN ÁREA PROTECC.Y PROMOC.SOCIAL | 1.063.556 |
| 46107 ALOJAM.ACOGIDA Y ACT.CONTRA LA VIOLENCIA FAMILIAR | 1.063.556 |
| 48 A FAMILIAS E INSTITUCIONES SIN FINES DE LUCRO | 294.459 |
| 481 A ENTID.Y ACTIV. EN ÁREA PROTECC.Y PROMOC.SOCIAL | 294.459 |
| 48108 ALOJAMIENTOS ACOGIDA Y ACT.CONTRA VIOLENC.FAMILIAR | 284.779 |
| 48199 OTRAS ACTUAC.MAT.DE PROTECCION Y PROMOCION SOCIAL | 9.680 |
| **323B IGUALDAD** | **1.590.448** |
| 1 GASTOS DE PERSONAL | 341.156 |
| 10 ALTOS CARGOS | 54.876 |
| 100 RETRIBUCIONES BÁSICAS Y OTRAS REMUNERACIONES | 54.876 |
| 10000 RETRIBUCIONES BÁSICAS | 16.997 |
| 10001 OTRAS REMUNERACIONES | 37.879 |
| 12 FUNCIONARIOS | 232.948 |
| 120 RETRIBUCIONES BÁSICAS Y COMPLEMENTARIAS | 232.948 |
| 12000 SUELDO | 83.149 |
| 12001 TRIENIOS | 12.639 |
| 12002 COMPLEMENTO DE DESTINO | 47.837 |
| 12003 COMPLEMENTO ESPECÍFICO DEL PUESTO DE TRABAJO | 75.094 |
| 12005 OTRAS REMUNERACIONES | 14.229 |
| 16 CUOTAS,PRESTACIONES Y GASTOS SOCIALES EMPLEADOR | 53.332 |
| 160 CUOTAS SOCIALES | 53.332 |
| 16000 SEGURIDAD SOCIAL | 53.332 |
| 2 GASTOS CORRIENTES EN BIENES Y SERVICIOS | 287.252 |
| 22 MATERIAL, SUMINISTROS Y OTROS | 285.860 |
| 220 MATERIAL DE OFICINA | 570 |
| 22000 ORDINARIO NO INVENTARIABLE | 483 |
| 22001 PRENSA, REVISTAS, LIBROS Y OTRAS PUBLICACIONES | 1 |
| 22002 MATERIAL INFORMÁTICO NO INVENTARIABLE | 86 |
| 221 SUMINISTROS | 5.607 |
| 22101 AGUA | 95 |
| 22105 PRODUCTOS ALIMENTICIOS | 48 |
| 22109 OTROS SUMINISTROS | 5.464 |
| 222 COMUNICACIONES | 4.560 |
| 22201 POSTALES Y TELEGRÁFICAS | 4.560 |
| 223 TRANSPORTES | 1.000 |
| 22300 TRANSPORTES | 1.000 |
| 226 GASTOS DIVERSOS | 46.913 |
| 22602 PUBLICIDAD Y PROPAGANDA | 2.000 |
| 22606 REUNIONES, CONFERENCIAS Y CURSOS | 34.912 |
| 22609 OTROS GASTOS DIVERSOS | 10.001 |
| 227 TRABAJOS REALIZADOS POR OTRAS EMPRESAS Y PROFES. | 227.210 |
| 22706 ESTUDIOS Y TRABAJOS TÉCNICOS | 226.209 |
| 22709 OTROS | 1.001 |

| | |
|---|---|
| 23 INDEMNIZACIONES POR RAZÓN DEL SERVICIO | 1.392 |
| 230 DIETAS | 432 |
| 23002 DEL PERSONAL | 432 |
| 231 LOCOMOCIÓN | 960 |
| 23102 DEL PERSONAL | 960 |
| 4 TRANSFERENCIAS CORRIENTES | 962.040 |
| 46 AL SECTOR PÚBLICO LOCAL | 402.040 |
| 461 A ENTID.Y ACTIV. EN ÁREA PROTECC.Y PROMOC.SOCIAL | 402.040 |
| 46108 CONCILIACION DE LA VIDA LABORAL Y FAMILIAR | 402.040 |
| 47 A EMPRESAS PRIVADAS | 300.000 |
| 471 A ENTID.Y ACTIV. EN ÁREA PROTECC.Y PROMOC.SOCIAL | 300.000 |
| 47102 ACTUACIONES APOYO A LA MUJER E IGUALDAD OPORTUNID. | 300.000 |
| 48 A FAMILIAS E INSTITUCIONES SIN FINES DE LUCRO | 260.000 |
| 481 A ENTID.Y ACTIV. EN ÁREA PROTECC.Y PROMOC.SOCIAL | 60.000 |
| 48107 ACTUACIONES APOYO A LA MUJER E IGUALDAD OPORTUNID. | 60.000 |
| 485 A ENTID.Y ACTIV. EN ÁREA EMPLEO Y RELAC. LABORALES | 200.000 |
| 48599 OTRAS ACTUACIONES MAT.DE EMPLEO Y RELAC.LABORALES | 200.000 |

# 19 CONSEJERIA DE TURISMO, CULTURA Y MEDIO AMBIENTE

## Estado de gastos por servicios y programas presupuestarios - Presupuestos 2018

## Sección: 19 C. DE TURISMO, CULTURA Y MEDIO AMBIENTE

| Servicio / Programa / Subconcepto | Euros |
|---|---|
| **1901 SECRETARÍA GENERAL** | **23.551.455** |
| **451A DIRECCIÓN Y SERVICIOS GENERALES** | **23.551.455** |
| 1 GASTOS DE PERSONAL | 2.498.708 |
| 10 ALTOS CARGOS | 136.162 |
| 100 RETRIBUCIONES BÁSICAS Y OTRAS REMUNERACIONES | 136.162 |
| 10000 RETRIBUCIONES BÁSICAS | 35.264 |
| 10001 OTRAS REMUNERACIONES | 100.898 |
| 11 PERSONAL EVENTUAL DE GABINETES | 221.056 |
| 110 RETRIBUCIONES BÁSICAS Y OTRAS REMUNERACIONES | 221.056 |
| 11000 RETRIBUCIONES BÁSICAS | 221.056 |
| 12 FUNCIONARIOS | 1.636.625 |
| 120 RETRIBUCIONES BÁSICAS Y COMPLEMENTARIAS | 1.615.719 |
| 12000 SUELDO | 512.237 |
| 12001 TRIENIOS | 108.558 |
| 12002 COMPLEMENTO DE DESTINO | 340.015 |
| 12003 COMPLEMENTO ESPECÍFICO DEL PUESTO DE TRABAJO | 549.736 |
| 12005 OTRAS REMUNERACIONES | 105.173 |
| 121 RETRIBUCIONES POR SUSTITUCION DE FUNCIONARIOS | 20.906 |
| 12100 SUELDO | 20.906 |
| 16 CUOTAS,PRESTACIONES Y GASTOS SOCIALES EMPLEADOR | 504.865 |
| 160 CUOTAS SOCIALES | 504.865 |
| 16000 SEGURIDAD SOCIAL | 504.865 |
| 2 GASTOS CORRIENTES EN BIENES Y SERVICIOS | 613.256 |
| 21 REPARACIONES, MANTENIMIENTO Y CONSERVACIÓN | 92.664 |
| 212 EDIFICIOS Y OTRAS CONSTRUCCIONES | 74.700 |
| 21200 EDIFICIOS | 34.700 |
| 21201 OTRAS CONSTRUCCIONES | 40.000 |
| 213 MAQUINARIA,INSTALACIONES Y UTILLAJE | 11.583 |
| 21300 MAQUINARIA | 11.583 |
| 214 ELEMENTOS DE TRANSPORTE | 1.071 |
| 21400 ELEMENTOS DE TRANSPORTE | 1.071 |
| 215 MOBILIARIO Y ENSERES | 1.459 |
| 21500 MOBILIARIO Y ENSERES | 1.459 |
| 219 OTRO INMOVILIZADO MATERIAL | 3.851 |
| 21900 OTRO INMOVILIZADO MATERIAL | 3.851 |
| 22 MATERIAL, SUMINISTROS Y OTROS | 505.378 |
| 220 MATERIAL DE OFICINA | 8.175 |
| 22000 ORDINARIO NO INVENTARIABLE | 6.647 |
| 22001 PRENSA, REVISTAS, LIBROS Y OTRAS PUBLICACIONES | 1.528 |
| 221 SUMINISTROS | 83.458 |

| | |
|---|---|
| 22100 ENERGÍA ELÉCTRICA | 62.526 |
| 22101 AGUA | 1.449 |
| 22103 COMBUSTIBLE Y CARBURANTES PARA AUTOMOCION | 7.975 |
| 22104 VESTUARIO | 493 |
| 22106 PRODUCTOS FARMACÉUTICOS Y MATERIAL SANITARIO | 85 |
| 22107 COMBUSTIBLE Y CARBURANTES CALEFACCION Y OTROS USOS | 824 |
| 22109 OTROS SUMINISTROS | 10.106 |
| 222 COMUNICACIONES | 20.242 |
| 22201 POSTALES Y TELEGRÁFICAS | 19.658 |
| 22202 TÉLEX Y TELEFAX | 103 |
| 22203 INFORMÁTICAS | 481 |
| 223 TRANSPORTES | 620 |
| 22300 TRANSPORTES | 620 |
| 224 PRIMAS DE SEGURO | 2.512 |
| 22401 DE EDIFICIOS Y LOCALES | 418 |
| 22409 DE OTROS RIESGOS | 2.094 |
| 225 TRIBUTOS | 308 |
| 22500 ESTATALES | 269 |
| 22501 AUTONÓMICOS | 39 |
| 226 GASTOS DIVERSOS | 3.040 |
| 22601 ATENCIONES PROTOCOLARIAS Y REPRESENTATIVAS | 1.637 |
| 22606 REUNIONES, CONFERENCIAS Y CURSOS | 791 |
| 22609 OTROS GASTOS DIVERSOS | 612 |
| 227 TRABAJOS REALIZADOS POR OTRAS EMPRESAS Y PROFES. | 387.023 |
| 22700 LIMPIEZA Y ASEO | 342.936 |
| 22703 POSTALES | 206 |
| 22706 ESTUDIOS Y TRABAJOS TÉCNICOS | 9.703 |
| 22709 OTROS | 34.178 |
| 23 INDEMNIZACIONES POR RAZÓN DEL SERVICIO | 15.214 |
| 230 DIETAS | 3.904 |
| 23001 REEMBOLSO DE GASTOS DE ALTOS CARGOS | 1.514 |
| 23002 DEL PERSONAL | 2.390 |
| 231 LOCOMOCIÓN | 11.310 |
| 23101 DE ALTOS CARGOS | 2.553 |
| 23102 DEL PERSONAL | 8.757 |
| 4 TRANSFERENCIAS CORRIENTES | 18.104.490 |
| 43 A CONSORCIOS Y FUNDACIONES DE LA CARM | 2.218.663 |
| 431 A FUNDACIONES DE LA CARM | 2.218.663 |
| 43102 A LA FUNDACIÓN ORQUESTA SINFÓNICA DE LA R.M. | 2.218.663 |
| 44 A E.P.E.,OTRAS ENTIDADES DE Dº PBCO.Y SOC.MERCANT. | 15.885.827 |
| 440 A E.P.E. Y OTRAS ENTIDADES DE Dº PBCO. DE LA CARM | 15.885.827 |
| 44008 AL INST. INDUSTRIAS CULTURALES Y DE LAS ARTES R.M. | 5.514.138 |
| 44009 AL INSTITUTO DE TURISMO DE LA REGIÓN DE MURCIA | 10.371.689 |
| 6 INVERSIONES REALES | 1 |
| 62 INVERSIÓN NUEVA ASOCIADA FUNCIONAM.OPERATIVO SERV. | 1 |
| 626 MOBILIARIO Y ENSERES | 1 |
| 62600 MOBILIARIO Y ENSERES | 1 |
| 7 TRANSFERENCIAS DE CAPITAL | 2.335.000 |

| | |
|---|---|
| 74 A E.P.E.,OTRAS ENTIDADES DE Dº PBCO.Y SOC.MERCANT. | 2.335.000 |
| 740 A E.P.E. Y OTRAS ENTIDADES DE Dº PBCO. DE LA CARM | 2.335.000 |
| 74008 AL INST. INDUSTRIAS CULTURALES Y DE LAS ARTES R.M. | 1.030.000 |
| 74009 AL INSTITUTO DE TURISMO DE LA REGIÓN DE MURCIA | 1.305.000 |

## Estado de gastos por servicios y programas presupuestarios - Presupuestos 2018

# Sección: 19 C. DE TURISMO, CULTURA Y MEDIO AMBIENTE

| Servicio / Programa / Subconcepto | Euros |
|---|---|
| **1902 D.G. DE BIENES CULTURALES** | **22.755.613** |
| **452A BIBLIOTECAS** | **4.140.299** |
| 1 GASTOS DE PERSONAL | 2.693.085 |
| 12 FUNCIONARIOS | 2.153.579 |
| 120 RETRIBUCIONES BÁSICAS Y COMPLEMENTARIAS | 2.087.120 |
| 12000 SUELDO | 789.479 |
| 12001 TRIENIOS | 167.497 |
| 12002 COMPLEMENTO DE DESTINO | 450.340 |
| 12003 COMPLEMENTO ESPECÍFICO DEL PUESTO DE TRABAJO | 500.276 |
| 12005 OTRAS REMUNERACIONES | 179.528 |
| 121 RETRIBUCIONES POR SUSTITUCION DE FUNCIONARIOS | 48.511 |
| 12100 SUELDO | 47.850 |
| 12101 TRIENIOS | 56 |
| 12102 COMPLEMENTO DE DESTINO | 213 |
| 12103 COMPLEMENTO ESPECÍFICO DEL PUESTO DE TRABAJO | 303 |
| 12105 OTRAS REMUNERACIONES | 89 |
| 124 RETRIBUC. FUNCION. INTERINOS SIN ADSCRIP.A PUESTOS | 17.948 |
| 12400 SUELDO | 7.689 |
| 12401 TRIENIOS | 1.287 |
| 12402 COMPLEMENTO DE DESTINO | 3.794 |
| 12403 COMPLEMENTO ESPECIFICO DEL PUESTO DE TRABAJO | 2.922 |
| 12405 OTRAS REMUNERACIONES | 2.256 |
| 16 CUOTAS,PRESTACIONES Y GASTOS SOCIALES EMPLEADOR | 539.506 |
| 160 CUOTAS SOCIALES | 539.506 |
| 16000 SEGURIDAD SOCIAL | 539.506 |
| 2 GASTOS CORRIENTES EN BIENES Y SERVICIOS | 847.214 |
| 21 REPARACIONES, MANTENIMIENTO Y CONSERVACIÓN | 96.996 |
| 212 EDIFICIOS Y OTRAS CONSTRUCCIONES | 76.545 |
| 21200 EDIFICIOS | 76.545 |
| 213 MAQUINARIA,INSTALACIONES Y UTILLAJE | 7.491 |
| 21300 MAQUINARIA | 6.683 |
| 21301 INSTALACIONES | 808 |
| 214 ELEMENTOS DE TRANSPORTE | 808 |
| 21400 ELEMENTOS DE TRANSPORTE | 808 |
| 215 MOBILIARIO Y ENSERES | 8.075 |
| 21500 MOBILIARIO Y ENSERES | 8.075 |
| 216 EQUIPOS PARA PROCESOS DE INFORMACIÓN | 80 |
| 21600 EQUIPOS PARA PROCESOS DE INFORMACIÓN | 80 |
| 219 OTRO INMOVILIZADO MATERIAL | 3.997 |
| 21900 OTRO INMOVILIZADO MATERIAL | 3.997 |
| 22 MATERIAL, SUMINISTROS Y OTROS | 729.573 |
| 220 MATERIAL DE OFICINA | 9.191 |
| 22000 ORDINARIO NO INVENTARIABLE | 2.850 |
| 22001 PRENSA, REVISTAS, LIBROS Y OTRAS PUBLICACIONES | 6.225 |

| | |
|---|---|
| 22002 MATERIAL INFORMÁTICO NO INVENTARIABLE | 116 |
| 221 SUMINISTROS | 250.616 |
| 22100 ENERGÍA ELÉCTRICA | 154.666 |
| 22101 AGUA | 9.500 |
| 22103 COMBUSTIBLE Y CARBURANTES PARA AUTOMOCION | 22.000 |
| 22104 VESTUARIO | 950 |
| 22107 COMBUSTIBLE Y CARBURANTES CALEFACCION Y OTROS USOS | 4.000 |
| 22109 OTROS SUMINISTROS | 59.500 |
| 222 COMUNICACIONES | 6.190 |
| 22200 TELEFÓNICAS | 95 |
| 22201 POSTALES Y TELEGRÁFICAS | 6.095 |
| 223 TRANSPORTES | 3.800 |
| 22300 TRANSPORTES | 3.800 |
| 224 PRIMAS DE SEGURO | 2.645 |
| 22401 DE EDIFICIOS Y LOCALES | 550 |
| 22402 DE VEHÍCULOS | 100 |
| 22403 DE OTRO INMOVILIZADO | 95 |
| 22409 DE OTROS RIESGOS | 1.900 |
| 225 TRIBUTOS | 1.425 |
| 22501 AUTONÓMICOS | 425 |
| 22502 LOCALES | 1.000 |
| 226 GASTOS DIVERSOS | 36.025 |
| 22601 ATENCIONES PROTOCOLARIAS Y REPRESENTATIVAS | 225 |
| 22602 PUBLICIDAD Y PROPAGANDA | 1.270 |
| 22606 REUNIONES, CONFERENCIAS Y CURSOS | 34.507 |
| 22609 OTROS GASTOS DIVERSOS | 23 |
| 227 TRABAJOS REALIZADOS POR OTRAS EMPRESAS Y PROFES. | 419.681 |
| 22700 LIMPIEZA Y ASEO | 130.511 |
| 22701 SEGURIDAD | 139.624 |
| 22706 ESTUDIOS Y TRABAJOS TÉCNICOS | 12.403 |
| 22709 OTROS | 137.143 |
| 23 INDEMNIZACIONES POR RAZÓN DEL SERVICIO | 5.645 |
| 230 DIETAS | 3.000 |
| 23001 REEMBOLSO DE GASTOS DE ALTOS CARGOS | 325 |
| 23002 DEL PERSONAL | 2.675 |
| 231 LOCOMOCIÓN | 2.645 |
| 23101 DE ALTOS CARGOS | 432 |
| 23102 DEL PERSONAL | 2.213 |
| 24 GASTOS DE PUBLICACIONES | 15.000 |
| 240 GASTOS DE EDICIÓN Y DISTRIBUCIÓN | 15.000 |
| 24000 GASTOS DE EDICIÓN Y DISTRIBUCIÓN | 15.000 |
| 6 INVERSIONES REALES | 500.000 |
| 64 GASTOS DE INVERSIONES DE CARÁCTER INMATERIAL | 500.000 |
| 649 OTRO INMOVILIZADO INMATERIAL | 500.000 |
| 64900 OTRO INMOVILIZADO INMATERIAL | 500.000 |
| 7 TRANSFERENCIAS DE CAPITAL | 100.000 |
| 76 AL SECTOR PÚBLICO LOCAL | 100.000 |
| 764 A ENTID.Y ACTIV. EN ÁREA TURISM.,CULT.,JUVENT.,DEP | 100.000 |

| | |
|---|---|
| 76420 INVERSIONES EN ARCHIVOS Y BIBLIOTECAS | 100.000 |
| **452B ARCHIVOS** | **1.616.002** |
| 1 GASTOS DE PERSONAL | 1.253.662 |
| 10 ALTOS CARGOS | 290 |
| 100 RETRIBUCIONES BÁSICAS Y OTRAS REMUNERACIONES | 290 |
| 10000 RETRIBUCIONES BÁSICAS | 290 |
| 12 FUNCIONARIOS | 1.002.189 |
| 120 RETRIBUCIONES BÁSICAS Y COMPLEMENTARIAS | 1.002.189 |
| 12000 SUELDO | 386.733 |
| 12001 TRIENIOS | 76.771 |
| 12002 COMPLEMENTO DE DESTINO | 210.119 |
| 12003 COMPLEMENTO ESPECÍFICO DEL PUESTO DE TRABAJO | 274.253 |
| 12005 OTRAS REMUNERACIONES | 54.313 |
| 16 CUOTAS,PRESTACIONES Y GASTOS SOCIALES EMPLEADOR | 251.183 |
| 160 CUOTAS SOCIALES | 251.183 |
| 16000 SEGURIDAD SOCIAL | 251.183 |
| 2 GASTOS CORRIENTES EN BIENES Y SERVICIOS | 362.340 |
| 21 REPARACIONES, MANTENIMIENTO Y CONSERVACIÓN | 79.930 |
| 212 EDIFICIOS Y OTRAS CONSTRUCCIONES | 67.585 |
| 21200 EDIFICIOS | 67.585 |
| 213 MAQUINARIA,INSTALACIONES Y UTILLAJE | 6.234 |
| 21300 MAQUINARIA | 4.628 |
| 21301 INSTALACIONES | 1.606 |
| 214 ELEMENTOS DE TRANSPORTE | 386 |
| 21400 ELEMENTOS DE TRANSPORTE | 386 |
| 215 MOBILIARIO Y ENSERES | 2.181 |
| 21500 MOBILIARIO Y ENSERES | 2.181 |
| 219 OTRO INMOVILIZADO MATERIAL | 3.544 |
| 21900 OTRO INMOVILIZADO MATERIAL | 3.544 |
| 22 MATERIAL, SUMINISTROS Y OTROS | 278.897 |
| 220 MATERIAL DE OFICINA | 19.884 |
| 22000 ORDINARIO NO INVENTARIABLE | 18.213 |
| 22001 PRENSA, REVISTAS, LIBROS Y OTRAS PUBLICACIONES | 324 |
| 22002 MATERIAL INFORMÁTICO NO INVENTARIABLE | 1.347 |
| 221 SUMINISTROS | 71.437 |
| 22100 ENERGÍA ELÉCTRICA | 49.429 |
| 22101 AGUA | 5.130 |
| 22103 COMBUSTIBLE Y CARBURANTES PARA AUTOMOCION | 86 |
| 22104 VESTUARIO | 428 |
| 22106 PRODUCTOS FARMACÉUTICOS Y MATERIAL SANITARIO | 171 |
| 22107 COMBUSTIBLE Y CARBURANTES CALEFACCION Y OTROS USOS | 933 |
| 22109 OTROS SUMINISTROS | 15.260 |
| 222 COMUNICACIONES | 2.848 |
| 22200 TELEFÓNICAS | 1.052 |
| 22201 POSTALES Y TELEGRÁFICAS | 1.710 |
| 22202 TÉLEX Y TELEFAX | 86 |
| 223 TRANSPORTES | 855 |
| 22300 TRANSPORTES | 855 |

| | |
|---|---|
| 224 PRIMAS DE SEGURO | 1.047 |
| 22401 DE EDIFICIOS Y LOCALES | 106 |
| 22409 DE OTROS RIESGOS | 941 |
| 225 TRIBUTOS | 500 |
| 22502 LOCALES | 500 |
| 226 GASTOS DIVERSOS | 7.263 |
| 22601 ATENCIONES PROTOCOLARIAS Y REPRESENTATIVAS | 507 |
| 22602 PUBLICIDAD Y PROPAGANDA | 405 |
| 22606 REUNIONES, CONFERENCIAS Y CURSOS | 1.182 |
| 22609 OTROS GASTOS DIVERSOS | 5.169 |
| 227 TRABAJOS REALIZADOS POR OTRAS EMPRESAS Y PROFES. | 175.063 |
| 22700 LIMPIEZA Y ASEO | 113.251 |
| 22701 SEGURIDAD | 47.751 |
| 22706 ESTUDIOS Y TRABAJOS TÉCNICOS | 12.206 |
| 22707 ESTUDIOS Y TRAB.TECN. INFORMATIC.YPROCESO DE DATOS | 1.000 |
| 22709 OTROS | 855 |
| 23 INDEMNIZACIONES POR RAZÓN DEL SERVICIO | 3.436 |
| 230 DIETAS | 1.400 |
| 23001 REEMBOLSO DE GASTOS DE ALTOS CARGOS | 688 |
| 23002 DEL PERSONAL | 712 |
| 231 LOCOMOCIÓN | 2.036 |
| 23101 DE ALTOS CARGOS | 1.271 |
| 23102 DEL PERSONAL | 765 |
| 24 GASTOS DE PUBLICACIONES | 77 |
| 240 GASTOS DE EDICIÓN Y DISTRIBUCIÓN | 77 |
| 24000 GASTOS DE EDICIÓN Y DISTRIBUCIÓN | 77 |
| **453A MUSEOS** | **6.183.189** |
| 1 GASTOS DE PERSONAL | 1.310.453 |
| 12 FUNCIONARIOS | 1.060.251 |
| 120 RETRIBUCIONES BÁSICAS Y COMPLEMENTARIAS | 1.060.251 |
| 12000 SUELDO | 371.747 |
| 12001 TRIENIOS | 85.511 |
| 12002 COMPLEMENTO DE DESTINO | 220.791 |
| 12003 COMPLEMENTO ESPECÍFICO DEL PUESTO DE TRABAJO | 311.314 |
| 12005 OTRAS REMUNERACIONES | 70.888 |
| 16 CUOTAS,PRESTACIONES Y GASTOS SOCIALES EMPLEADOR | 250.202 |
| 160 CUOTAS SOCIALES | 250.202 |
| 16000 SEGURIDAD SOCIAL | 250.202 |
| 2 GASTOS CORRIENTES EN BIENES Y SERVICIOS | 2.904.530 |
| 20 ARRENDAMIENTOS Y CÁNONES | 108.326 |
| 202 ARRENDAMIENTOS DE EDIFICIOS Y OTRAS CONSTRUCCIONES | 108.326 |
| 20200 ARRENDAMIENTOS DE EDIFICIOS | 108.326 |
| 21 REPARACIONES, MANTENIMIENTO Y CONSERVACIÓN | 290.249 |
| 212 EDIFICIOS Y OTRAS CONSTRUCCIONES | 205.452 |
| 21200 EDIFICIOS | 205.452 |
| 213 MAQUINARIA,INSTALACIONES Y UTILLAJE | 76.220 |
| 21300 MAQUINARIA | 26.671 |
| 21301 INSTALACIONES | 49.549 |

| | |
|---|---|
| 215 MOBILIARIO Y ENSERES | 3.812 |
| 21500 MOBILIARIO Y ENSERES | 3.812 |
| 219 OTRO INMOVILIZADO MATERIAL | 4.765 |
| 21900 OTRO INMOVILIZADO MATERIAL | 4.765 |
| 22 MATERIAL, SUMINISTROS Y OTROS | 2.502.107 |
| 220 MATERIAL DE OFICINA | 4.020 |
| 22000 ORDINARIO NO INVENTARIABLE | 2.850 |
| 22001 PRENSA, REVISTAS, LIBROS Y OTRAS PUBLICACIONES | 30 |
| 22002 MATERIAL INFORMÁTICO NO INVENTARIABLE | 1.140 |
| 221 SUMINISTROS | 320.260 |
| 22100 ENERGÍA ELÉCTRICA | 288.800 |
| 22101 AGUA | 27.360 |
| 22103 COMBUSTIBLE Y CARBURANTES PARA AUTOMOCION | 1.250 |
| 22104 VESTUARIO | 950 |
| 22109 OTROS SUMINISTROS | 1.900 |
| 223 TRANSPORTES | 23.750 |
| 22300 TRANSPORTES | 23.750 |
| 224 PRIMAS DE SEGURO | 950 |
| 22409 DE OTROS RIESGOS | 950 |
| 226 GASTOS DIVERSOS | 1.500 |
| 22602 PUBLICIDAD Y PROPAGANDA | 250 |
| 22606 REUNIONES, CONFERENCIAS Y CURSOS | 1.250 |
| 227 TRABAJOS REALIZADOS POR OTRAS EMPRESAS Y PROFES. | 2.151.627 |
| 22700 LIMPIEZA Y ASEO | 261.250 |
| 22701 SEGURIDAD | 1.089.745 |
| 22703 POSTALES | 3.000 |
| 22704 CUSTODIA, DEPÓSITO Y ALMACENAJE | 12.825 |
| 22706 ESTUDIOS Y TRABAJOS TÉCNICOS | 51.648 |
| 22709 OTROS | 733.159 |
| 23 INDEMNIZACIONES POR RAZÓN DEL SERVICIO | 3.848 |
| 230 DIETAS | 2.768 |
| 23002 DEL PERSONAL | 2.768 |
| 231 LOCOMOCIÓN | 1.080 |
| 23102 DEL PERSONAL | 1.080 |
| 4 TRANSFERENCIAS CORRIENTES | 680.000 |
| 43 A CONSORCIOS Y FUNDACIONES DE LA CARM | 160.000 |
| 433 A OTRAS FUNDACIONES DEL SECTOR ADMIN.PUBLICAS CARM | 160.000 |
| 43301 A LA FUNDACION TEATRO ROMANO DE CARTAGENA | 160.000 |
| 46 AL SECTOR PÚBLICO LOCAL | 145.000 |
| 464 A ENTID.Y ACTIV. EN ÁREA TURISM.,CULT.,JUVENT.,DEP | 145.000 |
| 46421 MUSEOS MUNICIPALES | 145.000 |
| 48 A FAMILIAS E INSTITUCIONES SIN FINES DE LUCRO | 375.000 |
| 484 A ENTID.Y ACTIV. EN ÁREA TURISM.,CULT.,JUVENT.,DEP | 215.000 |
| 48421 ACTUACIONES EN MATERIA CULTURAL | 215.000 |
| 489 A OTRAS ENTIDADES Y ACTIVIDADES SIN FINES DE LUCRO | 160.000 |
| 48999 ACTUACIONES COMPLEMENTARIAS EN PROGRAMAS GENÉRICOS | 160.000 |
| 7 TRANSFERENCIAS DE CAPITAL | 1.288.206 |
| 73 A CONSORCIOS Y FUNDACIONES DE LA CARM | 1.288.206 |

| | |
|---|---|
| 733 A OTRAS FUNDACIONES DEL SECTOR ADMIN.PUBLICAS CARM | 1.288.206 |
| 73301 A LA FUNDACION TEATRO ROMANO DE CARTAGENA | 1.288.206 |
| **458A PROTECCIÓN DEL PATRIMONIO HISTÓRICO** | **9.423.097** |
| 1 GASTOS DE PERSONAL | 988.745 |
| 10 ALTOS CARGOS | 55.566 |
| 100 RETRIBUCIONES BÁSICAS Y OTRAS REMUNERACIONES | 55.566 |
| 10000 RETRIBUCIONES BÁSICAS | 17.687 |
| 10001 OTRAS REMUNERACIONES | 37.879 |
| 12 FUNCIONARIOS | 759.679 |
| 120 RETRIBUCIONES BÁSICAS Y COMPLEMENTARIAS | 759.679 |
| 12000 SUELDO | 258.054 |
| 12001 TRIENIOS | 77.675 |
| 12002 COMPLEMENTO DE DESTINO | 156.633 |
| 12003 COMPLEMENTO ESPECÍFICO DEL PUESTO DE TRABAJO | 220.099 |
| 12005 OTRAS REMUNERACIONES | 47.218 |
| 16 CUOTAS,PRESTACIONES Y GASTOS SOCIALES EMPLEADOR | 173.500 |
| 160 CUOTAS SOCIALES | 173.500 |
| 16000 SEGURIDAD SOCIAL | 173.500 |
| 2 GASTOS CORRIENTES EN BIENES Y SERVICIOS | 176.922 |
| 20 ARRENDAMIENTOS Y CÁNONES | 832 |
| 202 ARRENDAMIENTOS DE EDIFICIOS Y OTRAS CONSTRUCCIONES | 150 |
| 20200 ARRENDAMIENTOS DE EDIFICIOS | 150 |
| 204 ARRENDAMIENTOS DE MATERIAL DE TRANSPORTE | 6 |
| 20400 ARRENDAMIENTOS DE MATERIAL DE TRANSPORTE | 6 |
| 205 ARRENDAMIENTOS DE MOBILIARIO Y ENSERES | 69 |
| 20500 ARRENDAMIENTOS DE MOBILIARIO Y ENSERES | 69 |
| 206 ARRENDAMIENTOS EQUIPOS PARA PROCESOS INFORMACIÓN | 607 |
| 20600 ARRENDAMIENTOS EQUIPOS PARA PROCESOS INFORMACIÓN | 607 |
| 21 REPARACIONES, MANTENIMIENTO Y CONSERVACIÓN | 18.876 |
| 212 EDIFICIOS Y OTRAS CONSTRUCCIONES | 2.044 |
| 21200 EDIFICIOS | 2.044 |
| 213 MAQUINARIA,INSTALACIONES Y UTILLAJE | 7.436 |
| 21300 MAQUINARIA | 7.436 |
| 214 ELEMENTOS DE TRANSPORTE | 150 |
| 21400 ELEMENTOS DE TRANSPORTE | 150 |
| 215 MOBILIARIO Y ENSERES | 7.268 |
| 21500 MOBILIARIO Y ENSERES | 7.268 |
| 219 OTRO INMOVILIZADO MATERIAL | 1.978 |
| 21900 OTRO INMOVILIZADO MATERIAL | 1.978 |
| 22 MATERIAL, SUMINISTROS Y OTROS | 153.131 |
| 220 MATERIAL DE OFICINA | 8.048 |
| 22000 ORDINARIO NO INVENTARIABLE | 5.918 |
| 22001 PRENSA, REVISTAS, LIBROS Y OTRAS PUBLICACIONES | 965 |
| 22002 MATERIAL INFORMÁTICO NO INVENTARIABLE | 1.165 |
| 221 SUMINISTROS | 26.544 |
| 22100 ENERGÍA ELÉCTRICA | 22.265 |
| 22101 AGUA | 1.283 |
| 22106 PRODUCTOS FARMACÉUTICOS Y MATERIAL SANITARIO | 86 |

| | |
|---|---|
| 22109 OTROS SUMINISTROS | 2.910 |
| 222 COMUNICACIONES | 1.711 |
| 22200 TELEFÓNICAS | 770 |
| 22201 POSTALES Y TELEGRÁFICAS | 855 |
| 22202 TÉLEX Y TELEFAX | 86 |
| 223 TRANSPORTES | 8.709 |
| 22300 TRANSPORTES | 8.709 |
| 224 PRIMAS DE SEGURO | 175 |
| 22403 DE OTRO INMOVILIZADO | 89 |
| 22409 DE OTROS RIESGOS | 86 |
| 226 GASTOS DIVERSOS | 57.747 |
| 22601 ATENCIONES PROTOCOLARIAS Y REPRESENTATIVAS | 1.542 |
| 22602 PUBLICIDAD Y PROPAGANDA | 300 |
| 22603 JURÍDICOS, CONTENCIOSOS | 181 |
| 22606 REUNIONES, CONFERENCIAS Y CURSOS | 55.609 |
| 22609 OTROS GASTOS DIVERSOS | 115 |
| 227 TRABAJOS REALIZADOS POR OTRAS EMPRESAS Y PROFES. | 50.197 |
| 22700 LIMPIEZA Y ASEO | 42.997 |
| 22706 ESTUDIOS Y TRABAJOS TÉCNICOS | 7.200 |
| 23 INDEMNIZACIONES POR RAZÓN DEL SERVICIO | 4.083 |
| 230 DIETAS | 2.428 |
| 23001 REEMBOLSO DE GASTOS DE ALTOS CARGOS | 2.074 |
| 23002 DEL PERSONAL | 354 |
| 231 LOCOMOCIÓN | 1.655 |
| 23102 DEL PERSONAL | 1.655 |
| 6 INVERSIONES REALES | 1.041.714 |
| 64 GASTOS DE INVERSIONES DE CARÁCTER INMATERIAL | 100.000 |
| 649 OTRO INMOVILIZADO INMATERIAL | 100.000 |
| 64900 OTRO INMOVILIZADO INMATERIAL | 100.000 |
| 67 INVERSIÓN EN BIENES PATRIMONIO HISTÓR.,ARTÍST.Y CU | 941.714 |
| 671 RESTAURACIÓN BIENES INMUEBL.DEL PATRIM.HIST.,ARTÍS | 941.714 |
| 67101 BIENES INMUEBLES DE OTRAS ENTIDADES | 941.714 |
| 7 TRANSFERENCIAS DE CAPITAL | 7.215.716 |
| 76 AL SECTOR PÚBLICO LOCAL | 961.024 |
| 764 A ENTID.Y ACTIV. EN ÁREA TURISM.,CULT.,JUVENT.,DEP | 961.024 |
| 76422 CONSERV.Y REHAB.PATRIMONIO HIST.ARTIS.Y CULTURAL | 961.024 |
| 78 A FAMILIAS E INSTITUCIONES SIN FINES DE LUCRO | 6.254.692 |
| 784 A ENTID.Y ACTIV. EN ÁREA TURISM.,CULT.,JUVENT.,DE | 6.254.692 |
| 78421 CONSERVACIÓN Y REHAB. DEL PATR.HIST.ART.Y CULTURAL | 6.254.692 |
| **458B CENTRO DE RESTAURACIÓN** | **1.393.026** |
| 1 GASTOS DE PERSONAL | 293.347 |
| 12 FUNCIONARIOS | 235.671 |
| 120 RETRIBUCIONES BÁSICAS Y COMPLEMENTARIAS | 235.671 |
| 12000 SUELDO | 81.259 |
| 12001 TRIENIOS | 23.672 |
| 12002 COMPLEMENTO DE DESTINO | 48.985 |
| 12003 COMPLEMENTO ESPECÍFICO DEL PUESTO DE TRABAJO | 68.430 |
| 12005 OTRAS REMUNERACIONES | 13.325 |

| | |
|---|---|
| 16 CUOTAS,PRESTACIONES Y GASTOS SOCIALES EMPLEADOR | 57.676 |
| 160 CUOTAS SOCIALES | 57.676 |
| 16000 SEGURIDAD SOCIAL | 57.676 |
| 2 GASTOS CORRIENTES EN BIENES Y SERVICIOS | 386.691 |
| 20 ARRENDAMIENTOS Y CÁNONES | 110.850 |
| 202 ARRENDAMIENTOS DE EDIFICIOS Y OTRAS CONSTRUCCIONES | 110.826 |
| 20200 ARRENDAMIENTOS DE EDIFICIOS | 110.826 |
| 204 ARRENDAMIENTOS DE MATERIAL DE TRANSPORTE | 8 |
| 20400 ARRENDAMIENTOS DE MATERIAL DE TRANSPORTE | 8 |
| 205 ARRENDAMIENTOS DE MOBILIARIO Y ENSERES | 8 |
| 20500 ARRENDAMIENTOS DE MOBILIARIO Y ENSERES | 8 |
| 206 ARRENDAMIENTOS EQUIPOS PARA PROCESOS INFORMACIÓN | 8 |
| 20600 ARRENDAMIENTOS EQUIPOS PARA PROCESOS INFORMACIÓN | 8 |
| 21 REPARACIONES, MANTENIMIENTO Y CONSERVACIÓN | 46.907 |
| 210 INFRAESTRUCTURA Y BIENES NATURALES | 743 |
| 21000 INFRAESTRUCTURA Y BIENES NATURALES | 743 |
| 212 EDIFICIOS Y OTRAS CONSTRUCCIONES | 735 |
| 21200 EDIFICIOS | 727 |
| 21201 OTRAS CONSTRUCCIONES | 8 |
| 213 MAQUINARIA,INSTALACIONES Y UTILLAJE | 32.565 |
| 21300 MAQUINARIA | 7.413 |
| 21301 INSTALACIONES | 25.136 |
| 21302 UTILLAJE | 16 |
| 215 MOBILIARIO Y ENSERES | 12.121 |
| 21500 MOBILIARIO Y ENSERES | 12.121 |
| 219 OTRO INMOVILIZADO MATERIAL | 743 |
| 21900 OTRO INMOVILIZADO MATERIAL | 743 |
| 22 MATERIAL, SUMINISTROS Y OTROS | 226.320 |
| 220 MATERIAL DE OFICINA | 1.201 |
| 22000 ORDINARIO NO INVENTARIABLE | 589 |
| 22001 PRENSA, REVISTAS, LIBROS Y OTRAS PUBLICACIONES | 270 |
| 22002 MATERIAL INFORMÁTICO NO INVENTARIABLE | 342 |
| 221 SUMINISTROS | 44.776 |
| 22100 ENERGÍA ELÉCTRICA | 26.163 |
| 22101 AGUA | 4.275 |
| 22104 VESTUARIO | 18 |
| 22106 PRODUCTOS FARMACÉUTICOS Y MATERIAL SANITARIO | 9 |
| 22109 OTROS SUMINISTROS | 14.311 |
| 222 COMUNICACIONES | 1.059 |
| 22200 TELEFÓNICAS | 613 |
| 22201 POSTALES Y TELEGRÁFICAS | 437 |
| 22209 OTRAS COMUNICACIONES | 9 |
| 223 TRANSPORTES | 4.361 |
| 22300 TRANSPORTES | 4.361 |
| 224 PRIMAS DE SEGURO | 27 |
| 22401 DE EDIFICIOS Y LOCALES | 9 |
| 22403 DE OTRO INMOVILIZADO | 9 |
| 22409 DE OTROS RIESGOS | 9 |

| | |
|---|---|
| 225 TRIBUTOS | 18 |
| 22500 ESTATALES | 9 |
| 22501 AUTONÓMICOS | 9 |
| 226 GASTOS DIVERSOS | 12 |
| 22601 ATENCIONES PROTOCOLARIAS Y REPRESENTATIVAS | 3 |
| 22602 PUBLICIDAD Y PROPAGANDA | 3 |
| 22606 REUNIONES, CONFERENCIAS Y CURSOS | 3 |
| 22609 OTROS GASTOS DIVERSOS | 3 |
| 227 TRABAJOS REALIZADOS POR OTRAS EMPRESAS Y PROFES. | 174.866 |
| 22700 LIMPIEZA Y ASEO | 23.002 |
| 22701 SEGURIDAD | 144.143 |
| 22706 ESTUDIOS Y TRABAJOS TÉCNICOS | 7.596 |
| 22709 OTROS | 125 |
| 23 INDEMNIZACIONES POR RAZÓN DEL SERVICIO | 2.614 |
| 230 DIETAS | 748 |
| 23001 REEMBOLSO DE GASTOS DE ALTOS CARGOS | 78 |
| 23002 DEL PERSONAL | 670 |
| 231 LOCOMOCIÓN | 1.866 |
| 23101 DE ALTOS CARGOS | 368 |
| 23102 DEL PERSONAL | 1.498 |
| 6 INVERSIONES REALES | 651.024 |
| 67 INVERSIÓN EN BIENES PATRIMONIO HISTÓR.,ARTÍST.Y CU | 651.024 |
| 671 RESTAURACIÓN BIENES INMUEBL.DEL PATRIM.HIST.,ARTÍS | 300.000 |
| 67101 BIENES INMUEBLES DE OTRAS ENTIDADES | 300.000 |
| 672 RESTAURACIÓN BIENES MUEBLES DEL PATRIM.HIST.,ARTÍS | 351.024 |
| 67200 BIENES MUEBLES DE TITULARIDAD PROPIA | 120.000 |
| 67201 BIENES MUEBLES DE OTRAS ENTIDADES | 231.024 |
| 7 TRANSFERENCIAS DE CAPITAL | 61.964 |
| 78 A FAMILIAS E INSTITUCIONES SIN FINES DE LUCRO | 61.964 |
| 784 A ENTID.Y ACTIV. EN ÁREA TURISM.,CULT.,JUVENT.,DE | 61.964 |
| 78421 CONSERVACIÓN Y REHAB. DEL PATR.HIST.ART.Y CULTURAL | 61.964 |

## Estado de gastos por servicios y programas presupuestarios - Presupuestos 2018

# Sección: 19 C. DE TURISMO, CULTURA Y MEDIO AMBIENTE

| Servicio / Programa / Subconcepto | Euros |
|---|---|
| **1903 D.G. DE MEDIO AMBIENTE** | **17.027.738** |
| **442A CALIDAD AMBIENTAL** | **2.754.758** |
| 1 GASTOS DE PERSONAL | 281.901 |
| 12 FUNCIONARIOS | 217.710 |
| 120 RETRIBUCIONES BÁSICAS Y COMPLEMENTARIAS | 1.737 |
| 12003 COMPLEMENTO ESPECÍFICO DEL PUESTO DE TRABAJO | 1.360 |
| 12005 OTRAS REMUNERACIONES | 377 |
| 121 RETRIBUCIONES POR SUSTITUCION DE FUNCIONARIOS | 34.236 |
| 12100 SUELDO | 34.236 |
| 124 RETRIBUC. FUNCION. INTERINOS SIN ADSCRIP.A PUESTOS | 181.737 |
| 12400 SUELDO | 176.877 |
| 12401 TRIENIOS | 4.860 |
| 16 CUOTAS,PRESTACIONES Y GASTOS SOCIALES EMPLEADOR | 64.191 |
| 160 CUOTAS SOCIALES | 64.191 |
| 16000 SEGURIDAD SOCIAL | 64.191 |
| 2 GASTOS CORRIENTES EN BIENES Y SERVICIOS | 454.029 |
| 20 ARRENDAMIENTOS Y CÁNONES | 402 |
| 202 ARRENDAMIENTOS DE EDIFICIOS Y OTRAS CONSTRUCCIONES | 50 |
| 20200 ARRENDAMIENTOS DE EDIFICIOS | 50 |
| 205 ARRENDAMIENTOS DE MOBILIARIO Y ENSERES | 352 |
| 20500 ARRENDAMIENTOS DE MOBILIARIO Y ENSERES | 352 |
| 21 REPARACIONES, MANTENIMIENTO Y CONSERVACIÓN | 128.938 |
| 212 EDIFICIOS Y OTRAS CONSTRUCCIONES | 2.438 |
| 21200 EDIFICIOS | 2.438 |
| 213 MAQUINARIA,INSTALACIONES Y UTILLAJE | 122.000 |
| 21300 MAQUINARIA | 500 |
| 21301 INSTALACIONES | 121.500 |
| 214 ELEMENTOS DE TRANSPORTE | 500 |
| 21400 ELEMENTOS DE TRANSPORTE | 500 |
| 215 MOBILIARIO Y ENSERES | 2.000 |
| 21500 MOBILIARIO Y ENSERES | 2.000 |
| 219 OTRO INMOVILIZADO MATERIAL | 2.000 |
| 21900 OTRO INMOVILIZADO MATERIAL | 2.000 |
| 22 MATERIAL, SUMINISTROS Y OTROS | 308.689 |
| 220 MATERIAL DE OFICINA | 3.975 |
| 22000 ORDINARIO NO INVENTARIABLE | 3.002 |
| 22001 PRENSA, REVISTAS, LIBROS Y OTRAS PUBLICACIONES | 973 |
| 221 SUMINISTROS | 7.105 |
| 22100 ENERGÍA ELÉCTRICA | 5.130 |
| 22101 AGUA | 855 |
| 22103 COMBUSTIBLE Y CARBURANTES PARA AUTOMOCION | 500 |
| 22104 VESTUARIO | 136 |
| 22106 PRODUCTOS FARMACÉUTICOS Y MATERIAL SANITARIO | 55 |
| 22109 OTROS SUMINISTROS | 429 |

| | |
|---|---|
| 222 COMUNICACIONES | 5.666 |
| 22200 TELEFÓNICAS | 5 |
| 22201 POSTALES Y TELEGRÁFICAS | 5.115 |
| 22209 OTRAS COMUNICACIONES | 546 |
| 223 TRANSPORTES | 830 |
| 22300 TRANSPORTES | 830 |
| 224 PRIMAS DE SEGURO | 1.780 |
| 22409 DE OTROS RIESGOS | 1.780 |
| 225 TRIBUTOS | 5 |
| 22501 AUTONÓMICOS | 5 |
| 226 GASTOS DIVERSOS | 650 |
| 22602 PUBLICIDAD Y PROPAGANDA | 112 |
| 22603 JURÍDICOS, CONTENCIOSOS | 36 |
| 22606 REUNIONES, CONFERENCIAS Y CURSOS | 500 |
| 22609 OTROS GASTOS DIVERSOS | 2 |
| 227 TRABAJOS REALIZADOS POR OTRAS EMPRESAS Y PROFES. | 288.678 |
| 22700 LIMPIEZA Y ASEO | 97.052 |
| 22701 SEGURIDAD | 5 |
| 22706 ESTUDIOS Y TRABAJOS TÉCNICOS | 143.815 |
| 22709 OTROS | 47.806 |
| 23 INDEMNIZACIONES POR RAZÓN DEL SERVICIO | 16.000 |
| 230 DIETAS | 6.500 |
| 23001 REEMBOLSO DE GASTOS DE ALTOS CARGOS | 1.000 |
| 23002 DEL PERSONAL | 5.500 |
| 231 LOCOMOCIÓN | 9.500 |
| 23101 DE ALTOS CARGOS | 1.000 |
| 23102 DEL PERSONAL | 8.500 |
| 4 TRANSFERENCIAS CORRIENTES | 50.000 |
| 47 A EMPRESAS PRIVADAS | 50.000 |
| 470 A ENTID.Y ACTIV. EN ÁREA AGRICULT.,M.AMB. Y PROT.C | 50.000 |
| 47005 MEDIO AMBIENTE ECONOMÍA CIRCULAR | 50.000 |
| 6 INVERSIONES REALES | 1.468.828 |
| 62 INVERSIÓN NUEVA ASOCIADA FUNCIONAM.OPERATIVO SERV. | 185.009 |
| 626 MOBILIARIO Y ENSERES | 185.009 |
| 62600 MOBILIARIO Y ENSERES | 185.009 |
| 64 GASTOS DE INVERSIONES DE CARÁCTER INMATERIAL | 1.203.318 |
| 649 OTRO INMOVILIZADO INMATERIAL | 1.203.318 |
| 64900 OTRO INMOVILIZADO INMATERIAL | 1.203.318 |
| 65 INVERSIONES GESTIONADAS PARA OTROS ENTES PÚBLICOS | 80.501 |
| 650 INVERSIONES GESTIONADAS PARA OTROS ENTES PÚBLICOS | 80.501 |
| 65000 INVERSIONES GESTIONADAS PARA OTROS ENTES PÚBLICOS | 80.501 |
| 7 TRANSFERENCIAS DE CAPITAL | 500.000 |
| 78 A FAMILIAS E INSTITUCIONES SIN FINES DE LUCRO | 500.000 |
| 780 A ENTID.Y ACTIV. EN ÁREA AGRICULT.,M.AMB. Y PROT.C | 500.000 |
| 78059 OTRAS ACTUACIONES EN MATERIA DE MEDIO AMBIENTE | 500.000 |
| **442E INFORMACION Y EVALUACION AMBIENTAL** | **6.234.377** |
| 1 GASTOS DE PERSONAL | 5.634.377 |

| | |
|---|---|
| 10 ALTOS CARGOS | 55.166 |
| 100 RETRIBUCIONES BÁSICAS Y OTRAS REMUNERACIONES | 55.166 |
| 10000 RETRIBUCIONES BÁSICAS | 17.287 |
| 10001 OTRAS REMUNERACIONES | 37.879 |
| 12 FUNCIONARIOS | 2.522.467 |
| 120 RETRIBUCIONES BÁSICAS Y COMPLEMENTARIAS | 2.486.179 |
| 12000 SUELDO | 868.635 |
| 12001 TRIENIOS | 170.457 |
| 12002 COMPLEMENTO DE DESTINO | 511.110 |
| 12003 COMPLEMENTO ESPECÍFICO DEL PUESTO DE TRABAJO | 769.474 |
| 12004 COMPLEMENTOS PERSONALES Y TRANSITORIOS | 12.456 |
| 12005 OTRAS REMUNERACIONES | 154.047 |
| 121 RETRIBUCIONES POR SUSTITUCION DE FUNCIONARIOS | 7.048 |
| 12100 SUELDO | 6.509 |
| 12101 TRIENIOS | 108 |
| 12102 COMPLEMENTO DE DESTINO | 129 |
| 12103 COMPLEMENTO ESPECÍFICO DEL PUESTO DE TRABAJO | 248 |
| 12105 OTRAS REMUNERACIONES | 54 |
| 124 RETRIBUC. FUNCION. INTERINOS SIN ADSCRIP.A PUESTOS | 29.240 |
| 12400 SUELDO | 26.471 |
| 12401 TRIENIOS | 2.386 |
| 12403 COMPLEMENTO ESPECIFICO DEL PUESTO DE TRABAJO | 383 |
| 15 INCENTIVOS AL RENDIMIENTO | 1.861.673 |
| 151 GRATIFICACIONES | 1.861.673 |
| 15100 GRATIFICACIONES POR SERVICIOS EXTRAORDINARIOS | 1.861.673 |
| 16 CUOTAS,PRESTACIONES Y GASTOS SOCIALES EMPLEADOR | 1.195.071 |
| 160 CUOTAS SOCIALES | 1.195.071 |
| 16000 SEGURIDAD SOCIAL | 1.195.071 |
| 2 GASTOS CORRIENTES EN BIENES Y SERVICIOS | 100.000 |
| 21 REPARACIONES, MANTENIMIENTO Y CONSERVACIÓN | 11.100 |
| 212 EDIFICIOS Y OTRAS CONSTRUCCIONES | 3.000 |
| 21200 EDIFICIOS | 3.000 |
| 213 MAQUINARIA,INSTALACIONES Y UTILLAJE | 3.050 |
| 21300 MAQUINARIA | 50 |
| 21301 INSTALACIONES | 3.000 |
| 215 MOBILIARIO Y ENSERES | 4.000 |
| 21500 MOBILIARIO Y ENSERES | 4.000 |
| 216 EQUIPOS PARA PROCESOS DE INFORMACIÓN | 50 |
| 21600 EQUIPOS PARA PROCESOS DE INFORMACIÓN | 50 |
| 219 OTRO INMOVILIZADO MATERIAL | 1.000 |
| 21900 OTRO INMOVILIZADO MATERIAL | 1.000 |
| 22 MATERIAL, SUMINISTROS Y OTROS | 88.900 |
| 220 MATERIAL DE OFICINA | 2.100 |
| 22000 ORDINARIO NO INVENTARIABLE | 2.000 |
| 22001 PRENSA, REVISTAS, LIBROS Y OTRAS PUBLICACIONES | 50 |
| 22002 MATERIAL INFORMÁTICO NO INVENTARIABLE | 50 |
| 221 SUMINISTROS | 22.000 |
| 22100 ENERGÍA ELÉCTRICA | 20.000 |

| | |
|---|---|
| 22101 AGUA | 1.000 |
| 22109 OTROS SUMINISTROS | 1.000 |
| 222 COMUNICACIONES | 1.000 |
| 22201 POSTALES Y TELEGRÁFICAS | 1.000 |
| 223 TRANSPORTES | 1.000 |
| 22300 TRANSPORTES | 1.000 |
| 226 GASTOS DIVERSOS | 1.300 |
| 22601 ATENCIONES PROTOCOLARIAS Y REPRESENTATIVAS | 100 |
| 22603 JURÍDICOS, CONTENCIOSOS | 600 |
| 22606 REUNIONES, CONFERENCIAS Y CURSOS | 600 |
| 227 TRABAJOS REALIZADOS POR OTRAS EMPRESAS Y PROFES. | 61.500 |
| 22700 LIMPIEZA Y ASEO | 1.000 |
| 22701 SEGURIDAD | 3.000 |
| 22706 ESTUDIOS Y TRABAJOS TÉCNICOS | 47.500 |
| 22709 OTROS | 10.000 |
| 4 TRANSFERENCIAS CORRIENTES | 500.000 |
| 47 A EMPRESAS PRIVADAS | 500.000 |
| 470 A ENTID.Y ACTIV. EN ÁREA AGRICULT.,M.AMB. Y PROT.C | 500.000 |
| 47059 OTRAS ACTUACIONES EN MATERIA DE MEDIO AMBIENTE | 500.000 |
| **442G PREVENCION, REDUCCION Y GESTION DE RESIDUOS** | **8.038.603** |
| 2 GASTOS CORRIENTES EN BIENES Y SERVICIOS | 870.284 |
| 20 ARRENDAMIENTOS Y CÁNONES | 5.633 |
| 200 ARRENDAMIENTOS DE TERRENOS Y BIENES NATURALES | 806 |
| 20000 ARRENDAMIENTOS DE TERRENOS Y BIENES NATURALES | 806 |
| 202 ARRENDAMIENTOS DE EDIFICIOS Y OTRAS CONSTRUCCIONES | 627 |
| 20200 ARRENDAMIENTOS DE EDIFICIOS | 144 |
| 20201 ARRENDAMIENTOS DE OTRAS CONSTRUCCIONES | 483 |
| 203 ARRENDAMIENTOS MAQUINARIA,INSTALACIONES Y UTILLAJE | 4.200 |
| 20302 ARRENDAMIENTOS DE UTILLAJE | 4.200 |
| 21 REPARACIONES, MANTENIMIENTO Y CONSERVACIÓN | 7.997 |
| 213 MAQUINARIA,INSTALACIONES Y UTILLAJE | 5.432 |
| 21300 MAQUINARIA | 1.309 |
| 21301 INSTALACIONES | 4.123 |
| 214 ELEMENTOS DE TRANSPORTE | 582 |
| 21400 ELEMENTOS DE TRANSPORTE | 582 |
| 215 MOBILIARIO Y ENSERES | 1.737 |
| 21500 MOBILIARIO Y ENSERES | 1.737 |
| 219 OTRO INMOVILIZADO MATERIAL | 246 |
| 21900 OTRO INMOVILIZADO MATERIAL | 246 |
| 22 MATERIAL, SUMINISTROS Y OTROS | 856.654 |
| 220 MATERIAL DE OFICINA | 204 |
| 22000 ORDINARIO NO INVENTARIABLE | 1 |
| 22001 PRENSA, REVISTAS, LIBROS Y OTRAS PUBLICACIONES | 203 |
| 221 SUMINISTROS | 16.838 |
| 22100 ENERGÍA ELÉCTRICA | 1.054 |
| 22101 AGUA | 1.284 |
| 22103 COMBUSTIBLE Y CARBURANTES PARA AUTOMOCION | 8.334 |
| 22104 VESTUARIO | 1.746 |

| | |
|---|---|
| 22106 PRODUCTOS FARMACÉUTICOS Y MATERIAL SANITARIO | 3.420 |
| 22109 OTROS SUMINISTROS | 1.000 |
| 222 COMUNICACIONES | 6.007 |
| 22200 TELEFÓNICAS | 91 |
| 22201 POSTALES Y TELEGRÁFICAS | 5.911 |
| 22209 OTRAS COMUNICACIONES | 5 |
| 223 TRANSPORTES | 90 |
| 22300 TRANSPORTES | 90 |
| 224 PRIMAS DE SEGURO | 1.710 |
| 22409 DE OTROS RIESGOS | 1.710 |
| 225 TRIBUTOS | 599 |
| 22500 ESTATALES | 599 |
| 226 GASTOS DIVERSOS | 784 |
| 22602 PUBLICIDAD Y PROPAGANDA | 248 |
| 22603 JURÍDICOS, CONTENCIOSOS | 36 |
| 22609 OTROS GASTOS DIVERSOS | 500 |
| 227 TRABAJOS REALIZADOS POR OTRAS EMPRESAS Y PROFES. | 830.422 |
| 22700 LIMPIEZA Y ASEO | 5 |
| 22701 SEGURIDAD | 19.400 |
| 22706 ESTUDIOS Y TRABAJOS TÉCNICOS | 572 |
| 22709 OTROS | 810.445 |
| 4 TRANSFERENCIAS CORRIENTES | 92.849 |
| 43 A CONSORCIOS Y FUNDACIONES DE LA CARM | 92.849 |
| 430 A CONSORCIOS ADSCRITOS A LA ADMINISTRACIÓN PÚB. RE | 92.849 |
| 43005 AL CONSORCIO GESTION DE RESIDUOS SOLIDOS R.MURCIA | 92.849 |
| 6 INVERSIONES REALES | 7.075.470 |
| 64 GASTOS DE INVERSIONES DE CARÁCTER INMATERIAL | 797.374 |
| 649 OTRO INMOVILIZADO INMATERIAL | 797.374 |
| 64900 OTRO INMOVILIZADO INMATERIAL | 797.374 |
| 65 INVERSIONES GESTIONADAS PARA OTROS ENTES PÚBLICOS | 6.278.096 |
| 650 INVERSIONES GESTIONADAS PARA OTROS ENTES PÚBLICOS | 6.278.096 |
| 65000 INVERSIONES GESTIONADAS PARA OTROS ENTES PÚBLICOS | 6.278.096 |

## Estado de gastos por servicios y programas presupuestarios - Presupuestos 2018

# Sección: 19 C. DE TURISMO, CULTURA Y MEDIO AMBIENTE

| Servicio / Programa / Subconcepto | Euros |
|---|---|
| **1904 D.G. DE MEDIO NATURAL** | **37.425.392** |
| **442D GESTIÓN FORESTAL** | **30.781.681** |
| 1 GASTOS DE PERSONAL | 6.518.261 |
| 10 ALTOS CARGOS | 54.876 |
| 100 RETRIBUCIONES BÁSICAS Y OTRAS REMUNERACIONES | 54.876 |
| 10000 RETRIBUCIONES BÁSICAS | 16.997 |
| 10001 OTRAS REMUNERACIONES | 37.879 |
| 12 FUNCIONARIOS | 5.098.427 |
| 120 RETRIBUCIONES BÁSICAS Y COMPLEMENTARIAS | 4.982.021 |
| 12000 SUELDO | 1.803.582 |
| 12001 TRIENIOS | 418.229 |
| 12002 COMPLEMENTO DE DESTINO | 1.060.573 |
| 12003 COMPLEMENTO ESPECÍFICO DEL PUESTO DE TRABAJO | 1.274.348 |
| 12005 OTRAS REMUNERACIONES | 425.289 |
| 121 RETRIBUCIONES POR SUSTITUCION DE FUNCIONARIOS | 13.425 |
| 12100 SUELDO | 12.180 |
| 12101 TRIENIOS | 1.245 |
| 124 RETRIBUC. FUNCION. INTERINOS SIN ADSCRIP.A PUESTOS | 102.981 |
| 12400 SUELDO | 102.834 |
| 12403 COMPLEMENTO ESPECIFICO DEL PUESTO DE TRABAJO | 102 |
| 12405 OTRAS REMUNERACIONES | 45 |
| 16 CUOTAS,PRESTACIONES Y GASTOS SOCIALES EMPLEADOR | 1.364.958 |
| 160 CUOTAS SOCIALES | 1.364.958 |
| 16000 SEGURIDAD SOCIAL | 1.364.958 |
| 2 GASTOS CORRIENTES EN BIENES Y SERVICIOS | 12.526.419 |
| 20 ARRENDAMIENTOS Y CÁNONES | 216.136 |
| 202 ARRENDAMIENTOS DE EDIFICIOS Y OTRAS CONSTRUCCIONES | 13.240 |
| 20200 ARRENDAMIENTOS DE EDIFICIOS | 13.240 |
| 203 ARRENDAMIENTOS MAQUINARIA,INSTALACIONES Y UTILLAJE | 162 |
| 20300 ARRENDAMIENTOS DE MAQUINARIA | 162 |
| 204 ARRENDAMIENTOS DE MATERIAL DE TRANSPORTE | 200.000 |
| 20400 ARRENDAMIENTOS DE MATERIAL DE TRANSPORTE | 200.000 |
| 208 ARRENDAMIENTOS DE OTRO INMOVILIZADO MATERIAL | 125 |
| 20800 ARRENDAMIENTOS DE OTRO INMOVILIZADO MATERIAL | 125 |
| 209 CÁNONES | 2.609 |
| 20900 CÁNONES | 2.609 |
| 21 REPARACIONES, MANTENIMIENTO Y CONSERVACIÓN | 597.856 |
| 210 INFRAESTRUCTURA Y BIENES NATURALES | 210.342 |
| 21000 INFRAESTRUCTURA Y BIENES NATURALES | 210.342 |
| 212 EDIFICIOS Y OTRAS CONSTRUCCIONES | 162.382 |
| 21200 EDIFICIOS | 52.381 |
| 21201 OTRAS CONSTRUCCIONES | 110.001 |
| 213 MAQUINARIA,INSTALACIONES Y UTILLAJE | 87.380 |
| 21300 MAQUINARIA | 7.039 |

| | |
|---|---|
| 21301 INSTALACIONES | 80.341 |
| 214 ELEMENTOS DE TRANSPORTE | 20.000 |
| 21400 ELEMENTOS DE TRANSPORTE | 20.000 |
| 215 MOBILIARIO Y ENSERES | 28.316 |
| 21500 MOBILIARIO Y ENSERES | 28.316 |
| 216 EQUIPOS PARA PROCESOS DE INFORMACIÓN | 500 |
| 21600 EQUIPOS PARA PROCESOS DE INFORMACIÓN | 500 |
| 219 OTRO INMOVILIZADO MATERIAL | 88.936 |
| 21900 OTRO INMOVILIZADO MATERIAL | 88.936 |
| 22 MATERIAL, SUMINISTROS Y OTROS | 11.708.427 |
| 220 MATERIAL DE OFICINA | 301 |
| 22000 ORDINARIO NO INVENTARIABLE | 300 |
| 22002 MATERIAL INFORMÁTICO NO INVENTARIABLE | 1 |
| 221 SUMINISTROS | 817.734 |
| 22100 ENERGÍA ELÉCTRICA | 212.249 |
| 22101 AGUA | 7.204 |
| 22103 COMBUSTIBLE Y CARBURANTES PARA AUTOMOCION | 193.334 |
| 22104 VESTUARIO | 312.303 |
| 22105 PRODUCTOS ALIMENTICIOS | 548 |
| 22106 PRODUCTOS FARMACÉUTICOS Y MATERIAL SANITARIO | 402 |
| 22109 OTROS SUMINISTROS | 91.694 |
| 222 COMUNICACIONES | 465 |
| 22201 POSTALES Y TELEGRÁFICAS | 195 |
| 22209 OTRAS COMUNICACIONES | 270 |
| 223 TRANSPORTES | 1 |
| 22300 TRANSPORTES | 1 |
| 224 PRIMAS DE SEGURO | 8.218 |
| 22401 DE EDIFICIOS Y LOCALES | 179 |
| 22409 DE OTROS RIESGOS | 8.039 |
| 225 TRIBUTOS | 2 |
| 22500 ESTATALES | 1 |
| 22501 AUTONÓMICOS | 1 |
| 226 GASTOS DIVERSOS | 2.979 |
| 22602 PUBLICIDAD Y PROPAGANDA | 1.150 |
| 22603 JURÍDICOS, CONTENCIOSOS | 458 |
| 22606 REUNIONES, CONFERENCIAS Y CURSOS | 1.349 |
| 22609 OTROS GASTOS DIVERSOS | 22 |
| 227 TRABAJOS REALIZADOS POR OTRAS EMPRESAS Y PROFES. | 10.878.727 |
| 22700 LIMPIEZA Y ASEO | 36.963 |
| 22701 SEGURIDAD | 1 |
| 22709 OTROS | 10.841.763 |
| 23 INDEMNIZACIONES POR RAZÓN DEL SERVICIO | 4.000 |
| 230 DIETAS | 2.000 |
| 23002 DEL PERSONAL | 2.000 |
| 231 LOCOMOCIÓN | 2.000 |
| 23102 DEL PERSONAL | 2.000 |
| 4 TRANSFERENCIAS CORRIENTES | 37.000 |
| 46 AL SECTOR PÚBLICO LOCAL | 9.000 |

| | |
|---|---|
| 460 A ENTID.Y ACTIV. EN ÁREA AGRICULT.,M.AMB. Y PROT.C | 9.000 |
| 46030 PROTECCION Y CONSERVACION DEL MEDIO NATURAL | 9.000 |
| 48 A FAMILIAS E INSTITUCIONES SIN FINES DE LUCRO | 28.000 |
| 480 A ENTID.Y ACTIV. EN ÁREA AGRICULT.,M.AMB. Y PROT.C | 28.000 |
| 48030 PROTECCION Y CONSERVACION DEL MEDIO NATURAL | 28.000 |
| 6 INVERSIONES REALES | 11.200.001 |
| 60 INVERSIÓN NUEVA INFRAEST.Y BIENES DEST.AL USO GRAL | 1.500.000 |
| 601 INFRAESTRUCTURAS Y BIENES DESTINADOS AL USO GRAL. | 1.500.000 |
| 60100 INFRAESTRUCTURAS Y BIENES DESTINADOS AL USO GRAL. | 1.500.000 |
| 61 INVERSIÓN DE REPOSICIÓN INFRAEST.Y BIENES USO GRAL | 6.710.001 |
| 610 TERRENOS Y BIENES NATURALES | 4.560.001 |
| 61000 TERRENOS Y BIENES NATURALES | 4.560.001 |
| 611 INFRAESTRUCTURAS Y BIENES DESTINADOS AL USO GRAL. | 2.150.000 |
| 61100 INFRAESTRUCTURAS Y BIENES DESTINADOS AL USO GRAL. | 2.150.000 |
| 62 INVERSIÓN NUEVA ASOCIADA FUNCIONAM.OPERATIVO SERV. | 250.000 |
| 621 EDIFICIOS Y OTRAS CONSTRUCCIONES | 150.000 |
| 62100 EDIFICIOS | 150.000 |
| 626 MOBILIARIO Y ENSERES | 50.000 |
| 62600 MOBILIARIO Y ENSERES | 50.000 |
| 629 OTROS ACTIVOS MATERIALES | 50.000 |
| 62900 OTROS ACTIVOS MATERIALES | 50.000 |
| 63 INVERSIÓN DE REPOSICION ASOCIADA FUNC.OPERAT.SERV. | 500.000 |
| 631 EDIFICIOS Y OTRAS CONSTRUCCIONES | 500.000 |
| 63100 EDIFICIOS | 500.000 |
| 64 GASTOS DE INVERSIONES DE CARÁCTER INMATERIAL | 1.590.000 |
| 649 OTRO INMOVILIZADO INMATERIAL | 1.590.000 |
| 64900 OTRO INMOVILIZADO INMATERIAL | 1.590.000 |
| 65 INVERSIONES GESTIONADAS PARA OTROS ENTES PÚBLICOS | 650.000 |
| 650 INVERSIONES GESTIONADAS PARA OTROS ENTES PÚBLICOS | 650.000 |
| 65000 INVERSIONES GESTIONADAS PARA OTROS ENTES PÚBLICOS | 650.000 |
| 7 TRANSFERENCIAS DE CAPITAL | 500.000 |
| 78 A FAMILIAS E INSTITUCIONES SIN FINES DE LUCRO | 500.000 |
| 780 A ENTID.Y ACTIV. EN ÁREA AGRICULT.,M.AMB. Y PROT.C | 500.000 |
| 78030 PROTECCION Y CONSERVACION DEL MEDIO NATURAL | 500.000 |
| **442F BIODIVERSIDAD Y AREAS PROTEGIDAS** | **6.553.054** |
| 1 GASTOS DE PERSONAL | 2.399.190 |
| 12 FUNCIONARIOS | 1.896.301 |
| 120 RETRIBUCIONES BÁSICAS Y COMPLEMENTARIAS | 1.556.983 |
| 12000 SUELDO | 551.746 |
| 12001 TRIENIOS | 109.518 |
| 12002 COMPLEMENTO DE DESTINO | 307.257 |
| 12003 COMPLEMENTO ESPECÍFICO DEL PUESTO DE TRABAJO | 501.332 |
| 12005 OTRAS REMUNERACIONES | 87.130 |
| 124 RETRIBUC. FUNCION. INTERINOS SIN ADSCRIP.A PUESTOS | 339.318 |
| 12400 SUELDO | 336.256 |
| 12401 TRIENIOS | 3.062 |
| 16 CUOTAS,PRESTACIONES Y GASTOS SOCIALES EMPLEADOR | 502.889 |

| | |
|---|---|
| 160 CUOTAS SOCIALES | 502.889 |
| 16000 SEGURIDAD SOCIAL | 502.889 |
| 2 GASTOS CORRIENTES EN BIENES Y SERVICIOS | 163.727 |
| 20 ARRENDAMIENTOS Y CÁNONES | 8.850 |
| 209 CÁNONES | 8.850 |
| 20900 CÁNONES | 8.850 |
| 22 MATERIAL, SUMINISTROS Y OTROS | 154.110 |
| 221 SUMINISTROS | 50.000 |
| 22109 OTROS SUMINISTROS | 50.000 |
| 226 GASTOS DIVERSOS | 8.260 |
| 22602 PUBLICIDAD Y PROPAGANDA | 7.500 |
| 22606 REUNIONES, CONFERENCIAS Y CURSOS | 760 |
| 227 TRABAJOS REALIZADOS POR OTRAS EMPRESAS Y PROFES. | 95.850 |
| 22709 OTROS | 95.850 |
| 23 INDEMNIZACIONES POR RAZÓN DEL SERVICIO | 767 |
| 230 DIETAS | 367 |
| 23002 DEL PERSONAL | 367 |
| 231 LOCOMOCIÓN | 400 |
| 23102 DEL PERSONAL | 400 |
| 4 TRANSFERENCIAS CORRIENTES | 31.562 |
| 48 A FAMILIAS E INSTITUCIONES SIN FINES DE LUCRO | 31.562 |
| 480 A ENTID.Y ACTIV. EN ÁREA AGRICULT.,M.AMB. Y PROT.C | 1.562 |
| 48030 PROTECCION Y CONSERVACION DEL MEDIO NATURAL | 1.562 |
| 483 A ENTID.Y ACTIV. EN EL ÁREA EDUCACIÓN Y FORMACIÓN | 30.000 |
| 48350 BECAS DE FORMACION | 30.000 |
| 6 INVERSIONES REALES | 3.958.575 |
| 60 INVERSIÓN NUEVA INFRAEST.Y BIENES DEST.AL USO GRAL | 40.000 |
| 600 TERRENOS Y BIENES NATURALES | 40.000 |
| 60000 TERRENOS Y BIENES NATURALES | 40.000 |
| 61 INVERSIÓN DE REPOSICIÓN INFRAEST.Y BIENES USO GRAL | 1.040.724 |
| 610 TERRENOS Y BIENES NATURALES | 107.865 |
| 61000 TERRENOS Y BIENES NATURALES | 107.865 |
| 611 INFRAESTRUCTURAS Y BIENES DESTINADOS AL USO GRAL. | 932.859 |
| 61100 INFRAESTRUCTURAS Y BIENES DESTINADOS AL USO GRAL. | 932.859 |
| 64 GASTOS DE INVERSIONES DE CARÁCTER INMATERIAL | 2.877.851 |
| 649 OTRO INMOVILIZADO INMATERIAL | 2.877.851 |
| 64900 OTRO INMOVILIZADO INMATERIAL | 2.877.851 |
| **442K FOMENTO DEL MEDIO AMBIENTE Y CAMBIO CLIMÁTICO** | **90.657** |
| 2 GASTOS CORRIENTES EN BIENES Y SERVICIOS | 90.657 |
| 20 ARRENDAMIENTOS Y CÁNONES | 1.086 |
| 202 ARRENDAMIENTOS DE EDIFICIOS Y OTRAS CONSTRUCCIONES | 675 |
| 20200 ARRENDAMIENTOS DE EDIFICIOS | 675 |
| 209 CÁNONES | 411 |
| 20900 CÁNONES | 411 |
| 21 REPARACIONES, MANTENIMIENTO Y CONSERVACIÓN | 11.640 |
| 212 EDIFICIOS Y OTRAS CONSTRUCCIONES | 3.546 |
| 21200 EDIFICIOS | 3.545 |

| | |
|---|---|
| 21201 OTRAS CONSTRUCCIONES | 1 |
| 213 MAQUINARIA,INSTALACIONES Y UTILLAJE | 5.549 |
| 21300 MAQUINARIA | 219 |
| 21301 INSTALACIONES | 5.330 |
| 215 MOBILIARIO Y ENSERES | 2.091 |
| 21500 MOBILIARIO Y ENSERES | 2.091 |
| 219 OTRO INMOVILIZADO MATERIAL | 454 |
| 21900 OTRO INMOVILIZADO MATERIAL | 454 |
| 22 MATERIAL, SUMINISTROS Y OTROS | 63.926 |
| 220 MATERIAL DE OFICINA | 5.106 |
| 22000 ORDINARIO NO INVENTARIABLE | 4.565 |
| 22001 PRENSA, REVISTAS, LIBROS Y OTRAS PUBLICACIONES | 540 |
| 22002 MATERIAL INFORMÁTICO NO INVENTARIABLE | 1 |
| 221 SUMINISTROS | 39.104 |
| 22100 ENERGÍA ELÉCTRICA | 20.420 |
| 22101 AGUA | 2.855 |
| 22104 VESTUARIO | 171 |
| 22106 PRODUCTOS FARMACÉUTICOS Y MATERIAL SANITARIO | 93 |
| 22109 OTROS SUMINISTROS | 15.565 |
| 222 COMUNICACIONES | 4.062 |
| 22201 POSTALES Y TELEGRÁFICAS | 3.694 |
| 22209 OTRAS COMUNICACIONES | 368 |
| 223 TRANSPORTES | 2.796 |
| 22300 TRANSPORTES | 2.796 |
| 224 PRIMAS DE SEGURO | 5.838 |
| 22409 DE OTROS RIESGOS | 5.838 |
| 225 TRIBUTOS | 428 |
| 22500 ESTATALES | 428 |
| 226 GASTOS DIVERSOS | 613 |
| 22602 PUBLICIDAD Y PROPAGANDA | 160 |
| 22603 JURÍDICOS, CONTENCIOSOS | 2 |
| 22606 REUNIONES, CONFERENCIAS Y CURSOS | 1 |
| 22609 OTROS GASTOS DIVERSOS | 450 |
| 227 TRABAJOS REALIZADOS POR OTRAS EMPRESAS Y PROFES. | 5.979 |
| 22700 LIMPIEZA Y ASEO | 638 |
| 22701 SEGURIDAD | 775 |
| 22703 POSTALES | 1 |
| 22706 ESTUDIOS Y TRABAJOS TÉCNICOS | 1 |
| 22709 OTROS | 4.564 |
| 23 INDEMNIZACIONES POR RAZÓN DEL SERVICIO | 14.004 |
| 230 DIETAS | 6.000 |
| 23002 DEL PERSONAL | 6.000 |
| 231 LOCOMOCIÓN | 8.004 |
| 23102 DEL PERSONAL | 8.004 |
| 24 GASTOS DE PUBLICACIONES | 1 |
| 240 GASTOS DE EDICIÓN Y DISTRIBUCIÓN | 1 |
| 24000 GASTOS DE EDICIÓN Y DISTRIBUCIÓN | 1 |

## Estado de gastos por servicios y programas presupuestarios - Presupuestos 2018

# Sección: 19 C. DE TURISMO, CULTURA Y MEDIO AMBIENTE

| Servicio / Programa / Subconcepto | Euros |
|---|---|
| **1905 D.G. DEL MAR MENOR** | **10.600.412** |
| **442L PROTECCIÓN DEL MAR MENOR** | **10.600.412** |
| 1 GASTOS DE PERSONAL | 102.812 |
| 10 ALTOS CARGOS | 54.876 |
| 100 RETRIBUCIONES BÁSICAS Y OTRAS REMUNERACIONES | 54.876 |
| 10000 RETRIBUCIONES BÁSICAS | 16.997 |
| 10001 OTRAS REMUNERACIONES | 37.879 |
| 12 FUNCIONARIOS | 26.411 |
| 120 RETRIBUCIONES BÁSICAS Y COMPLEMENTARIAS | 26.411 |
| 12000 SUELDO | 8.676 |
| 12001 TRIENIOS | 1.492 |
| 12002 COMPLEMENTO DE DESTINO | 5.398 |
| 12003 COMPLEMENTO ESPECÍFICO DEL PUESTO DE TRABAJO | 8.355 |
| 12005 OTRAS REMUNERACIONES | 2.490 |
| 16 CUOTAS,PRESTACIONES Y GASTOS SOCIALES EMPLEADOR | 21.525 |
| 160 CUOTAS SOCIALES | 21.525 |
| 16000 SEGURIDAD SOCIAL | 21.525 |
| 2 GASTOS CORRIENTES EN BIENES Y SERVICIOS | 50.000 |
| 22 MATERIAL, SUMINISTROS Y OTROS | 50.000 |
| 220 MATERIAL DE OFICINA | 50.000 |
| 22000 ORDINARIO NO INVENTARIABLE | 50.000 |
| 4 TRANSFERENCIAS CORRIENTES | 2.805.000 |
| 48 A FAMILIAS E INSTITUCIONES SIN FINES DE LUCRO | 2.805.000 |
| 480 A ENTID.Y ACTIV. EN ÁREA AGRICULT.,M.AMB. Y PROT.C | 2.805.000 |
| 48030 PROTECCION Y CONSERVACION DEL MEDIO NATURAL | 2.805.000 |
| 6 INVERSIONES REALES | 7.642.600 |
| 60 INVERSIÓN NUEVA INFRAEST.Y BIENES DEST.AL USO GRAL | 50.000 |
| 601 INFRAESTRUCTURAS Y BIENES DESTINADOS AL USO GRAL. | 50.000 |
| 60100 INFRAESTRUCTURAS Y BIENES DESTINADOS AL USO GRAL. | 50.000 |
| 61 INVERSIÓN DE REPOSICIÓN INFRAEST.Y BIENES USO GRAL | 1.473.798 |
| 611 INFRAESTRUCTURAS Y BIENES DESTINADOS AL USO GRAL. | 1.473.798 |
| 61100 INFRAESTRUCTURAS Y BIENES DESTINADOS AL USO GRAL. | 1.473.798 |
| 62 INVERSIÓN NUEVA ASOCIADA FUNCIONAM.OPERATIVO SERV. | 350.000 |
| 628 ELEMENTOS DE TRANSPORTE | 350.000 |
| 62800 ELEMENTOS DE TRANSPORTE | 350.000 |
| 64 GASTOS DE INVERSIONES DE CARÁCTER INMATERIAL | 2.968.802 |
| 649 OTRO INMOVILIZADO INMATERIAL | 2.968.802 |
| 64900 OTRO INMOVILIZADO INMATERIAL | 2.968.802 |
| 65 INVERSIONES GESTIONADAS PARA OTROS ENTES PÚBLICOS | 2.800.000 |
| 650 INVERSIONES GESTIONADAS PARA OTROS ENTES PÚBLICOS | 2.800.000 |
| 65000 INVERSIONES GESTIONADAS PARA OTROS ENTES PÚBLICOS | 2.800.000 |

# Organismos Autónomos

# BOLETIN OFICIAL DE LA REGIÓN DE MURCIA

## CLASIFICACIÓN ECONÓMICA DEL PRESUPUESTO DE INGRESOS
## Sección: 50 BOLETIN OFICIAL DE LA REGIÓN DE MURCIA
## Presupuesto 2018

| Subconcepto | Euros |
|---|---|
| 3 TASAS, PRECIOS PÚBLICOS Y OTROS INGRESOS | 630.812 |
| 30 TASAS | 620.062 |
| 302 TASAS S/CONVOCATORIAS,PRUEBAS SELECTIV.,EXPED.TÍTU | 620.062 |
| 30209 T510.-TASA DEL B.O.R.M. INSERCIONES | 620.062 |
| 38 REINTEGROS DE OPERACIONES CORRIENTES | 10.750 |
| 381 DEL PRESUPUESTO CORRIENTE | 10.750 |
| 38100 PAGOS INDEBIDOS | 1 |
| 38101 SEGURIDAD SOCIAL (I.T.) | 10.749 |
| 4 TRANSFERENCIAS CORRIENTES | 916.303 |
| 42 DE LA ADMINISTRACIÓN GRAL.DE LA COMUNIDAD AUTÓNOMA | 916.303 |
| 420 DE LA CONSEJERÍA A LA QUE ESTÁ ADSCRITO | 916.303 |
| 42000 PARA GASTOS GENERALES DE FUNCIONAMIENTO | 916.303 |
| 5 INGRESOS PATRIMONIALES | 310.000 |
| 57 RESULTADOS DE OPERACIONES COMERCIALES | 250.000 |
| 570 RESULTADOS DE OPERACIONES COMERCIALES | 250.000 |
| 57000 RESULTADOS DE OPERACIONES COMERCIALES | 250.000 |
| 59 OTROS INGRESOS PATRIMONIALES | 60.000 |
| 590 OTROS INGRESOS PATRIMONIALES | 60.000 |
| 59099 OTROS | 60.000 |

## Estado de gastos por servicios y programas presupuestarios - Presupuestos 2018

# Sección: 50 BOLETÍN OFICIAL DE LA REGIÓN DE MURCIA

| Servicio / Programa / Subconcepto | Euros |
|---|---|
| **5000 BOLETÍN OFICIAL DE LA REGIÓN DE MURCIA** | **1.857.115** |
| **126B BOLETIN OFICIAL DE LA REGION DE MURCIA** | **1.857.115** |
| 1 GASTOS DE PERSONAL | 1.458.665 |
| 10 ALTOS CARGOS | 356 |
| 100 RETRIBUCIONES BÁSICAS Y OTRAS REMUNERACIONES | 356 |
| 10000 RETRIBUCIONES BÁSICAS | 356 |
| 12 FUNCIONARIOS | 1.155.493 |
| 120 RETRIBUCIONES BÁSICAS Y COMPLEMENTARIAS | 1.137.071 |
| 12000 SUELDO | 378.191 |
| 12001 TRIENIOS | 88.408 |
| 12002 COMPLEMENTO DE DESTINO | 229.210 |
| 12003 COMPLEMENTO ESPECÍFICO DEL PUESTO DE TRABAJO | 346.159 |
| 12005 OTRAS REMUNERACIONES | 95.103 |
| 124 RETRIBUC. FUNCION. INTERINOS SIN ADSCRIP.A PUESTOS | 18.422 |
| 12400 SUELDO | 7.613 |
| 12402 COMPLEMENTO DE DESTINO | 3.575 |
| 12403 COMPLEMENTO ESPECIFICO DEL PUESTO DE TRABAJO | 5.614 |
| 12405 OTRAS REMUNERACIONES | 1.620 |
| 16 CUOTAS,PRESTACIONES Y GASTOS SOCIALES EMPLEADOR | 302.816 |
| 160 CUOTAS SOCIALES | 302.816 |
| 16000 SEGURIDAD SOCIAL | 302.816 |
| 2 GASTOS CORRIENTES EN BIENES Y SERVICIOS | 398.450 |
| 21 REPARACIONES, MANTENIMIENTO Y CONSERVACIÓN | 108.850 |
| 212 EDIFICIOS Y OTRAS CONSTRUCCIONES | 3.350 |
| 21200 EDIFICIOS | 2.250 |
| 21201 OTRAS CONSTRUCCIONES | 1.100 |
| 213 MAQUINARIA,INSTALACIONES Y UTILLAJE | 94.000 |
| 21300 MAQUINARIA | 51.000 |
| 21301 INSTALACIONES | 42.500 |
| 21302 UTILLAJE | 500 |
| 214 ELEMENTOS DE TRANSPORTE | 1.000 |
| 21400 ELEMENTOS DE TRANSPORTE | 1.000 |
| 215 MOBILIARIO Y ENSERES | 500 |
| 21500 MOBILIARIO Y ENSERES | 500 |
| 216 EQUIPOS PARA PROCESOS DE INFORMACIÓN | 10.000 |
| 21600 EQUIPOS PARA PROCESOS DE INFORMACIÓN | 10.000 |
| 22 MATERIAL, SUMINISTROS Y OTROS | 288.560 |
| 220 MATERIAL DE OFICINA | 7.210 |
| 22000 ORDINARIO NO INVENTARIABLE | 1.250 |
| 22001 PRENSA, REVISTAS, LIBROS Y OTRAS PUBLICACIONES | 1.400 |
| 22002 MATERIAL INFORMÁTICO NO INVENTARIABLE | 4.560 |
| 221 SUMINISTROS | 122.972 |
| 22100 ENERGÍA ELÉCTRICA | 75.000 |

| | |
|---|---|
| 22101 AGUA | 10.000 |
| 22103 COMBUSTIBLE Y CARBURANTES PARA AUTOMOCION | 3.501 |
| 22104 VESTUARIO | 9.500 |
| 22109 OTROS SUMINISTROS | 24.971 |
| 222 COMUNICACIONES | 23.311 |
| 22200 TELEFÓNICAS | 6.311 |
| 22201 POSTALES Y TELEGRÁFICAS | 15.000 |
| 22203 INFORMÁTICAS | 2.000 |
| 223 TRANSPORTES | 95 |
| 22300 TRANSPORTES | 95 |
| 224 PRIMAS DE SEGURO | 7.000 |
| 22401 DE EDIFICIOS Y LOCALES | 5.500 |
| 22403 DE OTRO INMOVILIZADO | 1.500 |
| 225 TRIBUTOS | 7.550 |
| 22500 ESTATALES | 6.500 |
| 22501 AUTONÓMICOS | 50 |
| 22502 LOCALES | 1.000 |
| 226 GASTOS DIVERSOS | 2.552 |
| 22601 ATENCIONES PROTOCOLARIAS Y REPRESENTATIVAS | 1.000 |
| 22602 PUBLICIDAD Y PROPAGANDA | 300 |
| 22603 JURÍDICOS, CONTENCIOSOS | 250 |
| 22606 REUNIONES, CONFERENCIAS Y CURSOS | 2 |
| 22609 OTROS GASTOS DIVERSOS | 1.000 |
| 227 TRABAJOS REALIZADOS POR OTRAS EMPRESAS Y PROFES. | 117.870 |
| 22700 LIMPIEZA Y ASEO | 34.500 |
| 22701 SEGURIDAD | 48.000 |
| 22706 ESTUDIOS Y TRABAJOS TÉCNICOS | 13.500 |
| 22707 ESTUDIOS Y TRAB.TECN. INFORMATIC.YPROCESO DE DATOS | 1.870 |
| 22709 OTROS | 20.000 |
| 23 INDEMNIZACIONES POR RAZÓN DEL SERVICIO | 1.040 |
| 230 DIETAS | 640 |
| 23002 DEL PERSONAL | 640 |
| 231 LOCOMOCIÓN | 400 |
| 23102 DEL PERSONAL | 400 |

# INSTITUTO MURCIANO DE ACCIÓN SOCIAL

## CLASIFICACIÓN ECONÓMICA DEL PRESUPUESTO DE INGRESOS
## Sección: 51 I.M.A.S.
## Presupuesto 2018

| Subconcepto | Euros |
|---|---|
| 3 TASAS, PRECIOS PÚBLICOS Y OTROS INGRESOS | 10.212.077 |
| 30 TASAS | 319.927 |
| 301 TASAS GENERALES DE LA COMUNIDAD AUTÓNOMA | 252 |
| 30100 T010.-TASA GENERAL DE ADMINISTRACIÓN | 251 |
| 30101 T020.-TASA GRAL.POR PRESTAC.SERVICIOS Y ACTIV.FACU | 1 |
| 302 TASAS S/CONVOCATORIAS,PRUEBAS SELECTIV.,EXPED.TÍTU | 319.675 |
| 30216 T172-TASA RECONOCIM.O REVISION GRADO DEPENDENCIA | 172.925 |
| 30217 T173-TASA RECONOCIM.O REVISION GRADO DISCAPACIDAD | 146.750 |
| 31 PRECIOS PÚBLICOS | 7.166.784 |
| 312 PRESTACIONES SOCIALES | 7.166.784 |
| 31200 PRESTACIONES SOCIALES A PERSONAS MAYORES | 3.916.816 |
| 31201 PRESTACIONES SOCIALES A PERSONAS CON DISCAPACIDAD | 3.248.096 |
| 31202 PRESTACIONES SOCIALES A JÓVENES | 1.872 |
| 38 REINTEGROS DE OPERACIONES CORRIENTES | 2.477.159 |
| 380 DE EJERCICIOS CERRADOS | 188.158 |
| 38000 DE EJERCICIOS CERRADOS | 188.158 |
| 381 DEL PRESUPUESTO CORRIENTE | 1.776.033 |
| 38100 PAGOS INDEBIDOS | 60.340 |
| 38101 SEGURIDAD SOCIAL (I.T.) | 1.665.691 |
| 38103 POR ANUNCIOS A CARGO DE PARTICULARES | 1 |
| 38106 REINTEGROS DE PAGOS A JUSTIFICAR | 1 |
| 38107 REGULARIZACIÓN NÓMINA I.T | 50.000 |
| 382 DE SUBVENCIONES COFINANCIADAS | 512.968 |
| 38205 REINTEGROS DE SUBVENCIONES DEL F.A.S. | 1 |
| 38206 REINTEGROS DEL FONDO SOCIAL EUROPEO | 1 |
| 38269 REINTEGROS AYUDAS DE DEPENDENCIA | 512.966 |
| 39 OTROS INGRESOS | 248.207 |
| 391 RECARGOS, MULTAS Y COSTAS | 98.204 |
| 39100 RECARGO DE APREMIO POR DEUDAS TRIBUTARIAS | 26.436 |
| 39101 INTERESES DE DEMORA | 71.768 |
| 399 INGRESOS DIVERSOS | 150.003 |
| 39902 INDEMNIZACIÓN POR DAÑOS EN BIENES PROPIOS | 1 |
| 39911 USUARIOS CENTROS CONCERTADOS IMAS | 150.001 |
| 39999 OTROS INGRESOS DIVERSOS | 1 |
| 4 TRANSFERENCIAS CORRIENTES | 267.362.018 |
| 40 DEL SECTOR PÚBLICO ESTATAL | 130.041 |
| 403 SUBVENC.FINALISTAS ACTUAC.ÁREA PROTEC.Y PROM.SOCIA | 130.041 |
| 40317 PENSIONES F.A.S. | 125.885 |
| 40318 GESTIÓN DE PENSIONES NO CONTRIBUTIVAS | 4.156 |
| 42 DE LA ADMINISTRACIÓN GRAL.DE LA COMUNIDAD AUTÓNOMA | 267.231.977 |
| 420 DE LA CONSEJERÍA A LA QUE ESTÁ ADSCRITO | 267.231.977 |

| | |
|---|---|
| 42000 PARA GASTOS GENERALES DE FUNCIONAMIENTO | 226.445.844 |
| 42002 ACTUACIONES COFINANCIADAS POR EL F.S.E. | 1.568.000 |
| 42007 PERSONAS EN SITUACION DE DEPENDENCIA | 38.100.000 |
| 42008 PLAN DE DESARROLLO GITANO | 29.233 |
| 42013 ACTUACIONES COFINANCIADAS FSE-POEJ | 938.900 |
| 42014 AYUDAS ECONÓMICAS VÍCTIMAS VIOLENCIA DE GÉNERO | 150.000 |
| 5 INGRESOS PATRIMONIALES | 8.777 |
| 52 INTERESES DE DEPÓSITOS | 1.094 |
| 520 INTERESES DE CUENTAS BANCARIAS | 1.094 |
| 52000 INTERESES DE CUENTAS BANCARIAS | 1.094 |
| 55 PRODUCTOS DE CONCESIONES Y APROVECHAMIENTOS ESPECÍ | 7.683 |
| 550 DE CONCESIONES ADMINISTRATIVAS | 7.683 |
| 55000 CESIÓN DE SERVICIOS DE CAFETERÍAS | 1.917 |
| 55099 OTRAS CONCESIONES | 5.766 |
| 7 TRANSFERENCIAS DE CAPITAL | 1.255.649 |
| 72 DE LA ADMINISTRACIÓN GRAL.DE LA COMUNIDAD AUTÓNOMA | 1.255.649 |
| 720 DE LA CONSEJERÍA A LA QUE ESTÁ ADSCRITO | 1.255.649 |
| 72000 PARA OPERACIONES DE CAPITAL | 1.255.649 |

# PRESUPUESTO DE GASTOS

## Estado de gastos por servicios y programas presupuestarios - Presupuestos 2018

## Sección: 51 I.M.A.S.

| Servicio / Programa / Subconce | Euros |
|---|---|
| **5101 DIRECCIÓN Y GERENCIA DEL IMAS** | **5.820.246** |
| **311B DIRECCIÓN Y SERVICIOS GENERALES DEL IMAS** | **5.820.246** |
| 1 GASTOS DE PERSONAL | 4.634.734 |
| 10 ALTOS CARGOS | 64.273 |
| 100 RETRIBUCIONES BÁSICAS Y OTRAS REMUNERACIONES | 64.273 |
| 10000 RETRIBUCIONES BÁSICAS | 17.674 |
| 10001 OTRAS REMUNERACIONES | 46.599 |
| 12 FUNCIONARIOS | 3.511.366 |
| 120 RETRIBUCIONES BÁSICAS Y COMPLEMENTARIAS | 3.467.009 |
| 12000 SUELDO | 1.192.815 |
| 12001 TRIENIOS | 267.194 |
| 12002 COMPLEMENTO DE DESTINO | 734.289 |
| 12003 COMPLEMENTO ESPECÍFICO DEL PUESTO DE TRABAJO | 1.006.035 |
| 12005 OTRAS REMUNERACIONES | 266.676 |
| 121 RETRIBUCIONES POR SUSTITUCION DE FUNCIONARIOS | 38.395 |
| 12100 SUELDO | 33.913 |
| 12101 TRIENIOS | 4.178 |
| 12102 COMPLEMENTO DE DESTINO | 63 |
| 12103 COMPLEMENTO ESPECÍFICO DEL PUESTO DE TRABAJO | 214 |
| 12105 OTRAS REMUNERACIONES | 27 |
| 124 RETRIBUC. FUNCION. INTERINOS SIN ADSCRIP.A PUESTOS | 5.962 |
| 12400 SUELDO | 2.668 |
| 12401 TRIENIOS | 26 |
| 12402 COMPLEMENTO DE DESTINO | 1.359 |
| 12403 COMPLEMENTO ESPECIFICO DEL PUESTO DE TRABAJO | 1.096 |
| 12405 OTRAS REMUNERACIONES | 813 |
| 15 INCENTIVOS AL RENDIMIENTO | 102.515 |
| 151 GRATIFICACIONES | 102.515 |
| 15100 GRATIFICACIONES POR SERVICIOS EXTRAORDINARIOS | 102.515 |
| 16 CUOTAS,PRESTACIONES Y GASTOS SOCIALES EMPLEADOR | 956.580 |
| 160 CUOTAS SOCIALES | 956.580 |
| 16000 SEGURIDAD SOCIAL | 956.580 |
| 2 GASTOS CORRIENTES EN BIENES Y SERVICIOS | 750.000 |
| 20 ARRENDAMIENTOS Y CÁNONES | 25.840 |
| 202 ARRENDAMIENTOS DE EDIFICIOS Y OTRAS CONSTRUCCIONES | 25.840 |
| 20200 ARRENDAMIENTOS DE EDIFICIOS | 25.840 |
| 21 REPARACIONES, MANTENIMIENTO Y CONSERVACIÓN | 24.230 |
| 212 EDIFICIOS Y OTRAS CONSTRUCCIONES | 5.088 |
| 21200 EDIFICIOS | 2.907 |
| 21201 OTRAS CONSTRUCCIONES | 2.181 |

| | |
|---|---|
| 213 MAQUINARIA,INSTALACIONES Y UTILLAJE | 11.549 |
| 21300 MAQUINARIA | 404 |
| 21301 INSTALACIONES | 10.902 |
| 21302 UTILLAJE | 243 |
| 214 ELEMENTOS DE TRANSPORTE | 251 |
| 21400 ELEMENTOS DE TRANSPORTE | 251 |
| 215 MOBILIARIO Y ENSERES | 7.268 |
| 21500 MOBILIARIO Y ENSERES | 7.268 |
| 219 OTRO INMOVILIZADO MATERIAL | 74 |
| 21900 OTRO INMOVILIZADO MATERIAL | 74 |
| 22 MATERIAL, SUMINISTROS Y OTROS | 688.050 |
| 220 MATERIAL DE OFICINA | 56.280 |
| 22000 ORDINARIO NO INVENTARIABLE | 10.260 |
| 22001 PRENSA, REVISTAS, LIBROS Y OTRAS PUBLICACIONES | 2.700 |
| 22002 MATERIAL INFORMÁTICO NO INVENTARIABLE | 43.320 |
| 221 SUMINISTROS | 215.081 |
| 22100 ENERGÍA ELÉCTRICA | 110.230 |
| 22101 AGUA | 5.700 |
| 22103 COMBUSTIBLE Y CARBURANTES PARA AUTOMOCION | 53.094 |
| 22104 VESTUARIO | 5.700 |
| 22105 PRODUCTOS ALIMENTICIOS | 57 |
| 22109 OTROS SUMINISTROS | 40.300 |
| 222 COMUNICACIONES | 35.224 |
| 22200 TELEFÓNICAS | 296 |
| 22201 POSTALES Y TELEGRÁFICAS | 32.363 |
| 22202 TÉLEX Y TELEFAX | 855 |
| 22203 INFORMÀTICAS | 855 |
| 22209 OTRAS COMUNICACIONES | 855 |
| 223 TRANSPORTES | 855 |
| 22300 TRANSPORTES | 855 |
| 224 PRIMAS DE SEGURO | 67.277 |
| 22401 DE EDIFICIOS Y LOCALES | 48 |
| 22409 DE OTROS RIESGOS | 67.229 |
| 225 TRIBUTOS | 252 |
| 22500 ESTATALES | 247 |
| 22501 AUTONÓMICOS | 5 |
| 226 GASTOS DIVERSOS | 43.240 |
| 22601 ATENCIONES PROTOCOLARIAS Y REPRESENTATIVAS | 1.440 |
| 22603 JURÍDICOS, CONTENCIOSOS | 450 |
| 22605 REMUNERACIONES A AGENTES MEDIADORES INDEPENDIENTES | 30.100 |
| 22606 REUNIONES, CONFERENCIAS Y CURSOS | 1.800 |
| 22609 OTROS GASTOS DIVERSOS | 9.450 |
| 227 TRABAJOS REALIZADOS POR OTRAS EMPRESAS Y PROFES. | 269.841 |
| 22700 LIMPIEZA Y ASEO | 159.674 |
| 22704 CUSTODIA, DEPÓSITO Y ALMACENAJE | 428 |
| 22706 ESTUDIOS Y TRABAJOS TÉCNICOS | 25.650 |
| 22707 ESTUDIOS Y TRAB.TECN. INFORMATIC.YPROCESO DE DATOS | 17.068 |
| 22709 OTROS | 67.021 |

| | |
|---|---|
| 23 INDEMNIZACIONES POR RAZÓN DEL SERVICIO | 11.880 |
| 230 DIETAS | 4.320 |
| 23001 REEMBOLSO DE GASTOS DE ALTOS CARGOS | 1.440 |
| 23002 DEL PERSONAL | 2.880 |
| 231 LOCOMOCIÓN | 7.560 |
| 23101 DE ALTOS CARGOS | 2.520 |
| 23102 DEL PERSONAL | 5.040 |
| 4 TRANSFERENCIAS CORRIENTES | 435.512 |
| 43 A CONSORCIOS Y FUNDACIONES DE LA CARM | 435.512 |
| 431 A FUNDACIONES DE LA CARM | 435.512 |
| 43107 A LA FUNDACIÓN MURCIANA TUTELA Y DEF.JUDIC.ADULTOS | 435.512 |

## Estado de gastos por servicios y programas presupuestarios - Presupuestos 2018

# Sección: 51 I.M.A.S.

| Servicio / Programa / Subconce | Euros |
|---|---|
| **5102 D.G.PERSONAS CON DISCAPACIDAD** | **89.804.014** |
| **313B PERSONAS CON TRASTORNO MENTAL Y OTROS COLECTIVOS** | **18.589.456** |
| 1 GASTOS DE PERSONAL | 4.923.535 |
| 12 FUNCIONARIOS | 3.422.091 |
| 120 RETRIBUCIONES BÁSICAS Y COMPLEMENTARIAS | 3.049.308 |
| 12000 SUELDO | 1.188.952 |
| 12001 TRIENIOS | 248.011 |
| 12002 COMPLEMENTO DE DESTINO | 676.916 |
| 12003 COMPLEMENTO ESPECÍFICO DEL PUESTO DE TRABAJO | 623.179 |
| 12005 OTRAS REMUNERACIONES | 312.250 |
| 121 RETRIBUCIONES POR SUSTITUCION DE FUNCIONARIOS | 116.201 |
| 12100 SUELDO | 109.263 |
| 12101 TRIENIOS | 4.197 |
| 12102 COMPLEMENTO DE DESTINO | 664 |
| 12103 COMPLEMENTO ESPECÍFICO DEL PUESTO DE TRABAJO | 1.553 |
| 12105 OTRAS REMUNERACIONES | 524 |
| 124 RETRIBUC. FUNCION. INTERINOS SIN ADSCRIP.A PUESTOS | 256.582 |
| 12400 SUELDO | 121.796 |
| 12401 TRIENIOS | 1.194 |
| 12402 COMPLEMENTO DE DESTINO | 57.311 |
| 12403 COMPLEMENTO ESPECIFICO DEL PUESTO DE TRABAJO | 44.185 |
| 12405 OTRAS REMUNERACIONES | 32.096 |
| 15 INCENTIVOS AL RENDIMIENTO | 451.066 |
| 151 GRATIFICACIONES | 451.066 |
| 15100 GRATIFICACIONES POR SERVICIOS EXTRAORDINARIOS | 451.066 |
| 16 CUOTAS,PRESTACIONES Y GASTOS SOCIALES EMPLEADOR | 1.050.378 |
| 160 CUOTAS SOCIALES | 1.050.378 |
| 16000 SEGURIDAD SOCIAL | 1.050.378 |
| 2 GASTOS CORRIENTES EN BIENES Y SERVICIOS | 13.210.421 |
| 21 REPARACIONES, MANTENIMIENTO Y CONSERVACIÓN | 62.959 |
| 212 EDIFICIOS Y OTRAS CONSTRUCCIONES | 7.164 |
| 21200 EDIFICIOS | 7.164 |
| 213 MAQUINARIA,INSTALACIONES Y UTILLAJE | 55.011 |
| 21300 MAQUINARIA | 6.720 |
| 21301 INSTALACIONES | 48.196 |
| 21302 UTILLAJE | 95 |
| 214 ELEMENTOS DE TRANSPORTE | 17 |
| 21400 ELEMENTOS DE TRANSPORTE | 17 |
| 215 MOBILIARIO Y ENSERES | 767 |
| 21500 MOBILIARIO Y ENSERES | 767 |
| 22 MATERIAL, SUMINISTROS Y OTROS | 1.512.730 |
| 220 MATERIAL DE OFICINA | 2.196 |
| 22000 ORDINARIO NO INVENTARIABLE | 131 |
| 22001 PRENSA, REVISTAS, LIBROS Y OTRAS PUBLICACIONES | 586 |

| | |
|---|---|
| 22002 MATERIAL INFORMÁTICO NO INVENTARIABLE | 1.479 |
| 221 SUMINISTROS | 613.145 |
| 22100 ENERGÍA ELÉCTRICA | 186.517 |
| 22101 AGUA | 138.986 |
| 22102 GAS | 59.916 |
| 22104 VESTUARIO | 18.531 |
| 22105 PRODUCTOS ALIMENTICIOS | 73.906 |
| 22106 PRODUCTOS FARMACÉUTICOS Y MATERIAL SANITARIO | 3.074 |
| 22107 COMBUSTIBLE Y CARBURANTES CALEFACCION Y OTROS USOS | 49 |
| 22109 OTROS SUMINISTROS | 132.166 |
| 222 COMUNICACIONES | 23.744 |
| 22200 TELEFÓNICAS | 23.744 |
| 223 TRANSPORTES | 1.780 |
| 22300 TRANSPORTES | 1.780 |
| 226 GASTOS DIVERSOS | 6.802 |
| 22609 OTROS GASTOS DIVERSOS | 6.802 |
| 227 TRABAJOS REALIZADOS POR OTRAS EMPRESAS Y PROFES. | 865.063 |
| 22700 LIMPIEZA Y ASEO | 771.696 |
| 22701 SEGURIDAD | 93.166 |
| 22709 OTROS | 201 |
| 23 INDEMNIZACIONES POR RAZÓN DEL SERVICIO | 168 |
| 230 DIETAS | 64 |
| 23002 DEL PERSONAL | 64 |
| 231 LOCOMOCIÓN | 104 |
| 23102 DEL PERSONAL | 104 |
| 26 CONCIERTOS PARA PRESTACIÓN DE SERVICIOS SOCIALES | 11.634.564 |
| 260 CONCIERTOS PARA PRESTACIÓN DE SERVICIOS SOCIALES | 11.634.564 |
| 26003 PRESTACIÓN DE SERVICIOS A OTROS COLECTIVOS | 9.100 |
| 26006 PRESTACIÓN DE SERVICIOS DE ESTANCIAS DIURNAS | 5.139.517 |
| 26007 PRESTACIÓN SERVICIOS A ENFERMOS MENTALES CRÓNICOS | 5.443.637 |
| 26008 PROYECTO VIVIENDAS TUTELADAS | 1.042.310 |
| 4 TRANSFERENCIAS CORRIENTES | 455.500 |
| 48 A FAMILIAS E INSTITUCIONES SIN FINES DE LUCRO | 455.500 |
| 481 A ENTID.Y ACTIV. EN ÁREA PROTECC.Y PROMOC.SOCIAL | 455.500 |
| 48102 COLECTIVOS DESFAVOREC. O CON RIESGO EXCLUS.SOCIAL | 405.500 |
| 48114 PRESTACIONES ECONOMICAS LEY DE DEPENDENCIA | 50.000 |
| **313F PERSONAS CON DISCAPACIDAD** | **70.841.254** |
| 1 GASTOS DE PERSONAL | 22.201.477 |
| 10 ALTOS CARGOS | 54.876 |
| 100 RETRIBUCIONES BÁSICAS Y OTRAS REMUNERACIONES | 54.876 |
| 10000 RETRIBUCIONES BÁSICAS | 16.997 |
| 10001 OTRAS REMUNERACIONES | 37.879 |
| 12 FUNCIONARIOS | 15.514.951 |
| 120 RETRIBUCIONES BÁSICAS Y COMPLEMENTARIAS | 13.587.994 |
| 12000 SUELDO | 5.455.170 |
| 12001 TRIENIOS | 947.143 |
| 12002 COMPLEMENTO DE DESTINO | 2.961.264 |
| 12003 COMPLEMENTO ESPECÍFICO DEL PUESTO DE TRABAJO | 2.845.951 |

| | |
|---|---|
| 12004 COMPLEMENTOS PERSONALES Y TRANSITORIOS | 18.507 |
| 12005 OTRAS REMUNERACIONES | 1.359.959 |
| 121 RETRIBUCIONES POR SUSTITUCION DE FUNCIONARIOS | 763.757 |
| 12100 SUELDO | 724.160 |
| 12101 TRIENIOS | 16.487 |
| 12102 COMPLEMENTO DE DESTINO | 7.174 |
| 12103 COMPLEMENTO ESPECÍFICO DEL PUESTO DE TRABAJO | 12.111 |
| 12105 OTRAS REMUNERACIONES | 3.825 |
| 124 RETRIBUC. FUNCION. INTERINOS SIN ADSCRIP.A PUESTOS | 1.163.200 |
| 12400 SUELDO | 527.035 |
| 12401 TRIENIOS | 7.357 |
| 12402 COMPLEMENTO DE DESTINO | 268.841 |
| 12403 COMPLEMENTO ESPECIFICO DEL PUESTO DE TRABAJO | 208.956 |
| 12405 OTRAS REMUNERACIONES | 151.011 |
| 13 LABORALES | 117 |
| 131 LABORAL TEMPORAL | 117 |
| 13100 SALARIOS | 1 |
| 13102 COMPLEMENTO DE PUESTO DE TRABAJO | 79 |
| 13103 OTRAS REMUNERACIONES | 37 |
| 15 INCENTIVOS AL RENDIMIENTO | 1.673.899 |
| 151 GRATIFICACIONES | 1.673.899 |
| 15100 GRATIFICACIONES POR SERVICIOS EXTRAORDINARIOS | 1.673.899 |
| 16 CUOTAS,PRESTACIONES Y GASTOS SOCIALES EMPLEADOR | 4.957.634 |
| 160 CUOTAS SOCIALES | 4.957.634 |
| 16000 SEGURIDAD SOCIAL | 4.957.634 |
| 2 GASTOS CORRIENTES EN BIENES Y SERVICIOS | 42.271.087 |
| 20 ARRENDAMIENTOS Y CÁNONES | 6.600 |
| 202 ARRENDAMIENTOS DE EDIFICIOS Y OTRAS CONSTRUCCIONES | 6.600 |
| 20200 ARRENDAMIENTOS DE EDIFICIOS | 6.600 |
| 21 REPARACIONES, MANTENIMIENTO Y CONSERVACIÓN | 240.454 |
| 212 EDIFICIOS Y OTRAS CONSTRUCCIONES | 71.540 |
| 21200 EDIFICIOS | 55.117 |
| 21201 OTRAS CONSTRUCCIONES | 16.423 |
| 213 MAQUINARIA,INSTALACIONES Y UTILLAJE | 151.021 |
| 21300 MAQUINARIA | 14.158 |
| 21301 INSTALACIONES | 135.693 |
| 21302 UTILLAJE | 1.170 |
| 214 ELEMENTOS DE TRANSPORTE | 734 |
| 21400 ELEMENTOS DE TRANSPORTE | 734 |
| 215 MOBILIARIO Y ENSERES | 17.159 |
| 21500 MOBILIARIO Y ENSERES | 17.159 |
| 22 MATERIAL, SUMINISTROS Y OTROS | 4.257.177 |
| 220 MATERIAL DE OFICINA | 16.360 |
| 22000 ORDINARIO NO INVENTARIABLE | 9.964 |
| 22001 PRENSA, REVISTAS, LIBROS Y OTRAS PUBLICACIONES | 1.326 |
| 22002 MATERIAL INFORMÁTICO NO INVENTARIABLE | 5.070 |
| 221 SUMINISTROS | 1.361.025 |
| 22100 ENERGÍA ELÉCTRICA | 338.860 |

| | |
|---|---|
| 22101 AGUA | 98.603 |
| 22102 GAS | 151.775 |
| 22103 COMBUSTIBLE Y CARBURANTES PARA AUTOMOCION | 9.611 |
| 22104 VESTUARIO | 74.606 |
| 22105 PRODUCTOS ALIMENTICIOS | 329.892 |
| 22106 PRODUCTOS FARMACÉUTICOS Y MATERIAL SANITARIO | 40.151 |
| 22107 COMBUSTIBLE Y CARBURANTES CALEFACCION Y OTROS USOS | 22.875 |
| 22109 OTROS SUMINISTROS | 294.652 |
| 222 COMUNICACIONES | 34.123 |
| 22200 TELEFÓNICAS | 16.240 |
| 22201 POSTALES Y TELEGRÁFICAS | 17.883 |
| 223 TRANSPORTES | 330.084 |
| 22300 TRANSPORTES | 330.084 |
| 224 PRIMAS DE SEGURO | 60 |
| 22409 DE OTROS RIESGOS | 60 |
| 225 TRIBUTOS | 13 |
| 22501 AUTONÓMICOS | 13 |
| 226 GASTOS DIVERSOS | 67.062 |
| 22601 ATENCIONES PROTOCOLARIAS Y REPRESENTATIVAS | 500 |
| 22606 REUNIONES, CONFERENCIAS Y CURSOS | 2.720 |
| 22609 OTROS GASTOS DIVERSOS | 63.842 |
| 227 TRABAJOS REALIZADOS POR OTRAS EMPRESAS Y PROFES. | 2.448.450 |
| 22700 LIMPIEZA Y ASEO | 1.862.155 |
| 22701 SEGURIDAD | 223.517 |
| 22706 ESTUDIOS Y TRABAJOS TÉCNICOS | 151.270 |
| 22709 OTROS | 211.508 |
| 23 INDEMNIZACIONES POR RAZÓN DEL SERVICIO | 14.207 |
| 230 DIETAS | 4.231 |
| 23001 REEMBOLSO DE GASTOS DE ALTOS CARGOS | 1.936 |
| 23002 DEL PERSONAL | 2.295 |
| 231 LOCOMOCIÓN | 9.976 |
| 23101 DE ALTOS CARGOS | 4.000 |
| 23102 DEL PERSONAL | 5.976 |
| 26 CONCIERTOS PARA PRESTACIÓN DE SERVICIOS SOCIALES | 37.752.649 |
| 260 CONCIERTOS PARA PRESTACIÓN DE SERVICIOS SOCIALES | 37.752.649 |
| 26001 PRESTACIÓN DE SERVICIOS A PERSONAS DISCAPACITADAS | 16.441.492 |
| 26006 PRESTACIÓN DE SERVICIOS DE ESTANCIAS DIURNAS | 20.496.228 |
| 26008 PROYECTO VIVIENDAS TUTELADAS | 814.929 |
| 4 TRANSFERENCIAS CORRIENTES | 5.786.083 |
| 46 AL SECTOR PÚBLICO LOCAL | 1.485.904 |
| 461 A ENTID.Y ACTIV. EN ÁREA PROTECC.Y PROMOC.SOCIAL | 1.485.904 |
| 46105 ATENCION DE PERSONAS CON DISCAPACIDAD | 1.485.904 |
| 48 A FAMILIAS E INSTITUCIONES SIN FINES DE LUCRO | 4.300.179 |
| 481 A ENTID.Y ACTIV. EN ÁREA PROTECC.Y PROMOC.SOCIAL | 4.300.179 |
| 48105 ATENCION A PERSONAS CON DISCAPACIDAD | 3.950.179 |
| 48114 PRESTACIONES ECONOMICAS LEY DE DEPENDENCIA | 350.000 |
| 6 INVERSIONES REALES | 582.607 |
| 62 INVERSIÓN NUEVA ASOCIADA FUNCIONAM.OPERATIVO SERV. | 222.607 |

| | |
|---|---|
| 621 EDIFICIOS Y OTRAS CONSTRUCCIONES | 222.607 |
| 62100 EDIFICIOS | 222.607 |
| 63 INVERSIÓN DE REPOSICION ASOCIADA FUNC.OPERAT.SERV. | 360.000 |
| 631 EDIFICIOS Y OTRAS CONSTRUCCIONES | 360.000 |
| 63100 EDIFICIOS | 360.000 |
| **313H TURISMO SOCIAL** | **373.304** |
| 1 GASTOS DE PERSONAL | 222.690 |
| 12 FUNCIONARIOS | 166.584 |
| 120 RETRIBUCIONES BÁSICAS Y COMPLEMENTARIAS | 148.659 |
| 12000 SUELDO | 74.228 |
| 12001 TRIENIOS | 13.949 |
| 12002 COMPLEMENTO DE DESTINO | 16.022 |
| 12003 COMPLEMENTO ESPECÍFICO DEL PUESTO DE TRABAJO | 27.566 |
| 12005 OTRAS REMUNERACIONES | 16.894 |
| 121 RETRIBUCIONES POR SUSTITUCION DE FUNCIONARIOS | 6.907 |
| 12100 SUELDO | 6.647 |
| 12101 TRIENIOS | 260 |
| 124 RETRIBUC. FUNCION. INTERINOS SIN ADSCRIP.A PUESTOS | 11.018 |
| 12400 SUELDO | 5.033 |
| 12401 TRIENIOS | 42 |
| 12402 COMPLEMENTO DE DESTINO | 2.570 |
| 12403 COMPLEMENTO ESPECIFICO DEL PUESTO DE TRABAJO | 1.949 |
| 12405 OTRAS REMUNERACIONES | 1.424 |
| 15 INCENTIVOS AL RENDIMIENTO | 4.488 |
| 151 GRATIFICACIONES | 4.488 |
| 15100 GRATIFICACIONES POR SERVICIOS EXTRAORDINARIOS | 4.488 |
| 16 CUOTAS,PRESTACIONES Y GASTOS SOCIALES EMPLEADOR | 51.618 |
| 160 CUOTAS SOCIALES | 51.618 |
| 16000 SEGURIDAD SOCIAL | 51.618 |
| 2 GASTOS CORRIENTES EN BIENES Y SERVICIOS | 150.614 |
| 21 REPARACIONES, MANTENIMIENTO Y CONSERVACIÓN | 30.386 |
| 212 EDIFICIOS Y OTRAS CONSTRUCCIONES | 6.887 |
| 21200 EDIFICIOS | 6.806 |
| 21201 OTRAS CONSTRUCCIONES | 81 |
| 213 MAQUINARIA,INSTALACIONES Y UTILLAJE | 22.601 |
| 21300 MAQUINARIA | 2.748 |
| 21301 INSTALACIONES | 19.772 |
| 21302 UTILLAJE | 81 |
| 214 ELEMENTOS DE TRANSPORTE | 41 |
| 21400 ELEMENTOS DE TRANSPORTE | 41 |
| 215 MOBILIARIO Y ENSERES | 857 |
| 21500 MOBILIARIO Y ENSERES | 857 |
| 22 MATERIAL, SUMINISTROS Y OTROS | 119.708 |
| 220 MATERIAL DE OFICINA | 1.161 |
| 22000 ORDINARIO NO INVENTARIABLE | 862 |
| 22001 PRENSA, REVISTAS, LIBROS Y OTRAS PUBLICACIONES | 210 |
| 22002 MATERIAL INFORMÁTICO NO INVENTARIABLE | 89 |
| 221 SUMINISTROS | 45.154 |

| | |
|---|---|
| 22100 ENERGÍA ELÉCTRICA | 16.960 |
| 22101 AGUA | 5.867 |
| 22102 GAS | 3.619 |
| 22104 VESTUARIO | 1.836 |
| 22105 PRODUCTOS ALIMENTICIOS | 475 |
| 22107 COMBUSTIBLE Y CARBURANTES CALEFACCION Y OTROS USOS | 3.329 |
| 22109 OTROS SUMINISTROS | 13.068 |
| 222 COMUNICACIONES | 1.164 |
| 22200 TELEFÓNICAS | 684 |
| 22201 POSTALES Y TELEGRÁFICAS | 480 |
| 223 TRANSPORTES | 19 |
| 22300 TRANSPORTES | 19 |
| 225 TRIBUTOS | 5 |
| 22501 AUTONÓMICOS | 5 |
| 226 GASTOS DIVERSOS | 257 |
| 22609 OTROS GASTOS DIVERSOS | 257 |
| 227 TRABAJOS REALIZADOS POR OTRAS EMPRESAS Y PROFES. | 71.948 |
| 22700 LIMPIEZA Y ASEO | 19.871 |
| 22701 SEGURIDAD | 52.024 |
| 22709 OTROS | 53 |
| 23 INDEMNIZACIONES POR RAZÓN DEL SERVICIO | 520 |
| 231 LOCOMOCIÓN | 520 |
| 23102 DEL PERSONAL | 520 |

## Estado de gastos por servicios y programas presupuestarios - Presupuestos 2018

# Sección: 51 I.M.A.S.

| Servicio / Programa / Subconce | Euros |
|---|---|
| **5103 D.G.PERSONAS MAYORES** | **89.548.100** |
| **313G PERSONAS MAYORES** | **89.548.100** |
| 1 GASTOS DE PERSONAL | 26.429.672 |
| 10 ALTOS CARGOS | 55.166 |
| 100 RETRIBUCIONES BÁSICAS Y OTRAS REMUNERACIONES | 55.166 |
| 10000 RETRIBUCIONES BÁSICAS | 17.287 |
| 10001 OTRAS REMUNERACIONES | 37.879 |
| 12 FUNCIONARIOS | 18.542.324 |
| 120 RETRIBUCIONES BÁSICAS Y COMPLEMENTARIAS | 16.202.473 |
| 12000 SUELDO | 6.505.654 |
| 12001 TRIENIOS | 1.004.712 |
| 12002 COMPLEMENTO DE DESTINO | 3.464.247 |
| 12003 COMPLEMENTO ESPECÍFICO DEL PUESTO DE TRABAJO | 3.664.602 |
| 12004 COMPLEMENTOS PERSONALES Y TRANSITORIOS | 6.010 |
| 12005 OTRAS REMUNERACIONES | 1.557.248 |
| 121 RETRIBUCIONES POR SUSTITUCION DE FUNCIONARIOS | 900.663 |
| 12100 SUELDO | 866.615 |
| 12101 TRIENIOS | 12.048 |
| 12102 COMPLEMENTO DE DESTINO | 5.980 |
| 12103 COMPLEMENTO ESPECÍFICO DEL PUESTO DE TRABAJO | 12.872 |
| 12105 OTRAS REMUNERACIONES | 3.148 |
| 124 RETRIBUC. FUNCION. INTERINOS SIN ADSCRIP.A PUESTOS | 1.439.188 |
| 12400 SUELDO | 650.229 |
| 12401 TRIENIOS | 12.812 |
| 12402 COMPLEMENTO DE DESTINO | 333.341 |
| 12403 COMPLEMENTO ESPECIFICO DEL PUESTO DE TRABAJO | 257.630 |
| 12405 OTRAS REMUNERACIONES | 185.176 |
| 13 LABORALES | 16.144 |
| 131 LABORAL TEMPORAL | 16.144 |
| 13100 SALARIOS | 15.136 |
| 13101 ANTIGÜEDAD | 751 |
| 13102 COMPLEMENTO DE PUESTO DE TRABAJO | 213 |
| 13103 OTRAS REMUNERACIONES | 44 |
| 15 INCENTIVOS AL RENDIMIENTO | 1.894.934 |
| 151 GRATIFICACIONES | 1.894.934 |
| 15100 GRATIFICACIONES POR SERVICIOS EXTRAORDINARIOS | 1.894.934 |
| 16 CUOTAS,PRESTACIONES Y GASTOS SOCIALES EMPLEADOR | 5.921.104 |
| 160 CUOTAS SOCIALES | 5.921.104 |
| 16000 SEGURIDAD SOCIAL | 5.921.104 |
| 2 GASTOS CORRIENTES EN BIENES Y SERVICIOS | 57.488.464 |
| 21 REPARACIONES, MANTENIMIENTO Y CONSERVACIÓN | 605.883 |
| 210 INFRAESTRUCTURA Y BIENES NATURALES | 12.000 |
| 21000 INFRAESTRUCTURA Y BIENES NATURALES | 12.000 |
| 212 EDIFICIOS Y OTRAS CONSTRUCCIONES | 128.265 |

| | |
|---|---|
| 21200 EDIFICIOS | 107.778 |
| 21201 OTRAS CONSTRUCCIONES | 20.487 |
| 213 MAQUINARIA,INSTALACIONES Y UTILLAJE | 388.987 |
| 21300 MAQUINARIA | 35.355 |
| 21301 INSTALACIONES | 331.690 |
| 21302 UTILLAJE | 21.942 |
| 214 ELEMENTOS DE TRANSPORTE | 14.505 |
| 21400 ELEMENTOS DE TRANSPORTE | 14.505 |
| 215 MOBILIARIO Y ENSERES | 37.973 |
| 21500 MOBILIARIO Y ENSERES | 37.973 |
| 216 EQUIPOS PARA PROCESOS DE INFORMACIÓN | 12.000 |
| 21600 EQUIPOS PARA PROCESOS DE INFORMACIÓN | 12.000 |
| 219 OTRO INMOVILIZADO MATERIAL | 12.153 |
| 21900 OTRO INMOVILIZADO MATERIAL | 12.153 |
| 22 MATERIAL, SUMINISTROS Y OTROS | 8.336.329 |
| 220 MATERIAL DE OFICINA | 38.362 |
| 22000 ORDINARIO NO INVENTARIABLE | 15.748 |
| 22001 PRENSA, REVISTAS, LIBROS Y OTRAS PUBLICACIONES | 13.163 |
| 22002 MATERIAL INFORMÁTICO NO INVENTARIABLE | 9.451 |
| 221 SUMINISTROS | 1.995.208 |
| 22100 ENERGÍA ELÉCTRICA | 770.343 |
| 22101 AGUA | 219.840 |
| 22102 GAS | 333.073 |
| 22103 COMBUSTIBLE Y CARBURANTES PARA AUTOMOCION | 95 |
| 22104 VESTUARIO | 132.858 |
| 22105 PRODUCTOS ALIMENTICIOS | 197.167 |
| 22106 PRODUCTOS FARMACÉUTICOS Y MATERIAL SANITARIO | 48.846 |
| 22107 COMBUSTIBLE Y CARBURANTES CALEFACCION Y OTROS USOS | 37.826 |
| 22109 OTROS SUMINISTROS | 255.160 |
| 222 COMUNICACIONES | 75.528 |
| 22200 TELEFÓNICAS | 52.930 |
| 22201 POSTALES Y TELEGRÁFICAS | 21.590 |
| 22202 TÉLEX Y TELEFAX | 485 |
| 22209 OTRAS COMUNICACIONES | 523 |
| 223 TRANSPORTES | 637.401 |
| 22300 TRANSPORTES | 637.401 |
| 224 PRIMAS DE SEGURO | 95 |
| 22409 DE OTROS RIESGOS | 95 |
| 225 TRIBUTOS | 105 |
| 22500 ESTATALES | 50 |
| 22501 AUTONÓMICOS | 55 |
| 226 GASTOS DIVERSOS | 21.299 |
| 22601 ATENCIONES PROTOCOLARIAS Y REPRESENTATIVAS | 500 |
| 22603 JURÍDICOS, CONTENCIOSOS | 3 |
| 22606 REUNIONES, CONFERENCIAS Y CURSOS | 2.099 |
| 22609 OTROS GASTOS DIVERSOS | 18.697 |
| 227 TRABAJOS REALIZADOS POR OTRAS EMPRESAS Y PROFES. | 5.568.331 |
| 22700 LIMPIEZA Y ASEO | 4.850.507 |

| | |
|---|---|
| 22701 SEGURIDAD | 323.578 |
| 22704 CUSTODIA, DEPÓSITO Y ALMACENAJE | 95 |
| 22706 ESTUDIOS Y TRABAJOS TÉCNICOS | 57.976 |
| 22709 OTROS | 336.175 |
| 23 INDEMNIZACIONES POR RAZÓN DEL SERVICIO | 28.704 |
| 230 DIETAS | 5.344 |
| 23001 REEMBOLSO DE GASTOS DE ALTOS CARGOS | 3.200 |
| 23002 DEL PERSONAL | 2.144 |
| 231 LOCOMOCIÓN | 23.360 |
| 23101 DE ALTOS CARGOS | 4.000 |
| 23102 DEL PERSONAL | 19.360 |
| 26 CONCIERTOS PARA PRESTACIÓN DE SERVICIOS SOCIALES | 48.517.548 |
| 260 CONCIERTOS PARA PRESTACIÓN DE SERVICIOS SOCIALES | 48.517.548 |
| 26002 PRESTACIÓN DE SERVICIOS A MAYORES | 31.081.268 |
| 26006 PRESTACIÓN DE SERVICIOS DE ESTANCIAS DIURNAS | 11.145.097 |
| 26009 PRESTACION DE OTROS SERVICIOS SOCIALES | 6.291.183 |
| 4 TRANSFERENCIAS CORRIENTES | 4.956.922 |
| 48 A FAMILIAS E INSTITUCIONES SIN FINES DE LUCRO | 4.956.922 |
| 481 A ENTID.Y ACTIV. EN ÁREA PROTECC.Y PROMOC.SOCIAL | 4.956.922 |
| 48114 PRESTACIONES ECONOMICAS LEY DE DEPENDENCIA | 4.956.922 |
| 6 INVERSIONES REALES | 673.042 |
| 62 INVERSIÓN NUEVA ASOCIADA FUNCIONAM.OPERATIVO SERV. | 145.000 |
| 621 EDIFICIOS Y OTRAS CONSTRUCCIONES | 100.000 |
| 62100 EDIFICIOS | 100.000 |
| 622 INSTALACIONES TÉCNICAS | 45.000 |
| 62200 INSTALACIONES TÉCNICAS | 45.000 |
| 63 INVERSIÓN DE REPOSICION ASOCIADA FUNC.OPERAT.SERV. | 528.042 |
| 631 EDIFICIOS Y OTRAS CONSTRUCCIONES | 453.042 |
| 63100 EDIFICIOS | 453.042 |
| 632 INSTALACIONES TÉCNICAS | 75.000 |
| 63200 INSTALACIONES TÉCNICAS | 75.000 |

## Estado de gastos por servicios y programas presupuestarios - Presupuestos 2018

# Sección: 51 I.M.A.S.

| Servicio / Programa / Subconce | Euros |
|---|---|
| **5104 D.G.PENSIONES,VALORACIÓN Y PGMAS INCLUS.** | **93.666.161** |
| **313N VALORACIÓN Y DIAGNÓSTICO** | **4.266.974** |
| 1 GASTOS DE PERSONAL | 3.851.203 |
| 12 FUNCIONARIOS | 3.053.519 |
| 120 RETRIBUCIONES BÁSICAS Y COMPLEMENTARIAS | 2.807.678 |
| 12000 SUELDO | 1.030.344 |
| 12001 TRIENIOS | 222.397 |
| 12002 COMPLEMENTO DE DESTINO | 582.297 |
| 12003 COMPLEMENTO ESPECÍFICO DEL PUESTO DE TRABAJO | 744.499 |
| 12005 OTRAS REMUNERACIONES | 228.141 |
| 121 RETRIBUCIONES POR SUSTITUCION DE FUNCIONARIOS | 45.048 |
| 12100 SUELDO | 43.187 |
| 12101 TRIENIOS | 1.711 |
| 12103 COMPLEMENTO ESPECÍFICO DEL PUESTO DE TRABAJO | 150 |
| 124 RETRIBUC. FUNCION. INTERINOS SIN ADSCRIP.A PUESTOS | 200.793 |
| 12400 SUELDO | 83.833 |
| 12401 TRIENIOS | 13.423 |
| 12402 COMPLEMENTO DE DESTINO | 14.264 |
| 12403 COMPLEMENTO ESPECIFICO DEL PUESTO DE TRABAJO | 51.211 |
| 12405 OTRAS REMUNERACIONES | 38.062 |
| 16 CUOTAS,PRESTACIONES Y GASTOS SOCIALES EMPLEADOR | 797.684 |
| 160 CUOTAS SOCIALES | 797.684 |
| 16000 SEGURIDAD SOCIAL | 797.684 |
| 2 GASTOS CORRIENTES EN BIENES Y SERVICIOS | 415.771 |
| 21 REPARACIONES, MANTENIMIENTO Y CONSERVACIÓN | 51.798 |
| 212 EDIFICIOS Y OTRAS CONSTRUCCIONES | 10.905 |
| 21200 EDIFICIOS | 10.104 |
| 21201 OTRAS CONSTRUCCIONES | 801 |
| 213 MAQUINARIA,INSTALACIONES Y UTILLAJE | 38.521 |
| 21300 MAQUINARIA | 4.362 |
| 21301 INSTALACIONES | 29.071 |
| 21302 UTILLAJE | 5.088 |
| 214 ELEMENTOS DE TRANSPORTE | 45 |
| 21400 ELEMENTOS DE TRANSPORTE | 45 |
| 215 MOBILIARIO Y ENSERES | 2.327 |
| 21500 MOBILIARIO Y ENSERES | 2.327 |
| 22 MATERIAL, SUMINISTROS Y OTROS | 359.185 |
| 220 MATERIAL DE OFICINA | 11.239 |
| 22000 ORDINARIO NO INVENTARIABLE | 6.567 |
| 22001 PRENSA, REVISTAS, LIBROS Y OTRAS PUBLICACIONES | 1.080 |
| 22002 MATERIAL INFORMÁTICO NO INVENTARIABLE | 3.592 |
| 221 SUMINISTROS | 102.697 |
| 22100 ENERGÍA ELÉCTRICA | 53.443 |
| 22101 AGUA | 20.780 |

| | |
|---|---|
| 22104 VESTUARIO | 1.284 |
| 22107 COMBUSTIBLE Y CARBURANTES CALEFACCION Y OTROS USOS | 257 |
| 22109 OTROS SUMINISTROS | 26.933 |
| 222 COMUNICACIONES | 146.711 |
| 22200 TELEFÓNICAS | 14.551 |
| 22201 POSTALES Y TELEGRÁFICAS | 132.160 |
| 223 TRANSPORTES | 67 |
| 22300 TRANSPORTES | 67 |
| 225 TRIBUTOS | 30 |
| 22501 AUTONÓMICOS | 30 |
| 226 GASTOS DIVERSOS | 381 |
| 22606 REUNIONES, CONFERENCIAS Y CURSOS | 18 |
| 22609 OTROS GASTOS DIVERSOS | 363 |
| 227 TRABAJOS REALIZADOS POR OTRAS EMPRESAS Y PROFES. | 98.060 |
| 22700 LIMPIEZA Y ASEO | 84.974 |
| 22706 ESTUDIOS Y TRABAJOS TÉCNICOS | 86 |
| 22709 OTROS | 13.000 |
| 23 INDEMNIZACIONES POR RAZÓN DEL SERVICIO | 4.788 |
| 230 DIETAS | 576 |
| 23002 DEL PERSONAL | 576 |
| 231 LOCOMOCIÓN | 4.212 |
| 23102 DEL PERSONAL | 4.212 |
| **313O RECONOCIMIENTO DERECHO PRESTAC.MATERIA DEPENDENCIA** | **2.578.002** |
| 1 GASTOS DE PERSONAL | 2.178.001 |
| 12 FUNCIONARIOS | 1.741.782 |
| 120 RETRIBUCIONES BÁSICAS Y COMPLEMENTARIAS | 1.582.671 |
| 12000 SUELDO | 613.640 |
| 12001 TRIENIOS | 109.794 |
| 12002 COMPLEMENTO DE DESTINO | 342.525 |
| 12003 COMPLEMENTO ESPECÍFICO DEL PUESTO DE TRABAJO | 385.989 |
| 12005 OTRAS REMUNERACIONES | 130.723 |
| 121 RETRIBUCIONES POR SUSTITUCION DE FUNCIONARIOS | 97.315 |
| 12100 SUELDO | 92.799 |
| 12101 TRIENIOS | 3.889 |
| 12102 COMPLEMENTO DE DESTINO | 19 |
| 12103 COMPLEMENTO ESPECÍFICO DEL PUESTO DE TRABAJO | 550 |
| 12105 OTRAS REMUNERACIONES | 58 |
| 124 RETRIBUC. FUNCION. INTERINOS SIN ADSCRIP.A PUESTOS | 61.796 |
| 12400 SUELDO | 27.531 |
| 12401 TRIENIOS | 2.105 |
| 12402 COMPLEMENTO DE DESTINO | 13.630 |
| 12403 COMPLEMENTO ESPECIFICO DEL PUESTO DE TRABAJO | 10.378 |
| 12405 OTRAS REMUNERACIONES | 8.152 |
| 16 CUOTAS,PRESTACIONES Y GASTOS SOCIALES EMPLEADOR | 436.219 |
| 160 CUOTAS SOCIALES | 436.219 |
| 16000 SEGURIDAD SOCIAL | 436.219 |
| 2 GASTOS CORRIENTES EN BIENES Y SERVICIOS | 400.001 |
| 20 ARRENDAMIENTOS Y CÁNONES | 51.909 |

| | |
|---|---|
| 202 ARRENDAMIENTOS DE EDIFICIOS Y OTRAS CONSTRUCCIONES | 51.909 |
| 20200 ARRENDAMIENTOS DE EDIFICIOS | 51.909 |
| 21 REPARACIONES, MANTENIMIENTO Y CONSERVACIÓN | 66.397 |
| 212 EDIFICIOS Y OTRAS CONSTRUCCIONES | 16.677 |
| 21200 EDIFICIOS | 14.132 |
| 21201 OTRAS CONSTRUCCIONES | 2.545 |
| 213 MAQUINARIA,INSTALACIONES Y UTILLAJE | 12.934 |
| 21300 MAQUINARIA | 2.182 |
| 21301 INSTALACIONES | 9.951 |
| 21302 UTILLAJE | 801 |
| 214 ELEMENTOS DE TRANSPORTE | 74 |
| 21400 ELEMENTOS DE TRANSPORTE | 74 |
| 215 MOBILIARIO Y ENSERES | 5.088 |
| 21500 MOBILIARIO Y ENSERES | 5.088 |
| 216 EQUIPOS PARA PROCESOS DE INFORMACIÓN | 21.530 |
| 21600 EQUIPOS PARA PROCESOS DE INFORMACIÓN | 21.530 |
| 219 OTRO INMOVILIZADO MATERIAL | 10.094 |
| 21900 OTRO INMOVILIZADO MATERIAL | 10.094 |
| 22 MATERIAL, SUMINISTROS Y OTROS | 280.119 |
| 220 MATERIAL DE OFICINA | 21.519 |
| 22000 ORDINARIO NO INVENTARIABLE | 12.825 |
| 22001 PRENSA, REVISTAS, LIBROS Y OTRAS PUBLICACIONES | 2.025 |
| 22002 MATERIAL INFORMÁTICO NO INVENTARIABLE | 6.669 |
| 221 SUMINISTROS | 76.653 |
| 22100 ENERGÍA ELÉCTRICA | 60.705 |
| 22101 AGUA | 7.695 |
| 22104 VESTUARIO | 855 |
| 22109 OTROS SUMINISTROS | 7.398 |
| 222 COMUNICACIONES | 142.980 |
| 22201 POSTALES Y TELEGRÁFICAS | 142.980 |
| 223 TRANSPORTES | 86 |
| 22300 TRANSPORTES | 86 |
| 225 TRIBUTOS | 18 |
| 22500 ESTATALES | 9 |
| 22501 AUTONÓMICOS | 9 |
| 226 GASTOS DIVERSOS | 823 |
| 22606 REUNIONES, CONFERENCIAS Y CURSOS | 23 |
| 22609 OTROS GASTOS DIVERSOS | 800 |
| 227 TRABAJOS REALIZADOS POR OTRAS EMPRESAS Y PROFES. | 38.040 |
| 22700 LIMPIEZA Y ASEO | 37.954 |
| 22706 ESTUDIOS Y TRABAJOS TÉCNICOS | 86 |
| 23 INDEMNIZACIONES POR RAZÓN DEL SERVICIO | 1.576 |
| 230 DIETAS | 576 |
| 23002 DEL PERSONAL | 576 |
| 231 LOCOMOCIÓN | 1.000 |
| 23102 DEL PERSONAL | 1.000 |
| **314C PENSIONES, AYUDAS Y SUBVENCIONES** | **86.821.185** |
| 1 GASTOS DE PERSONAL | 2.591.444 |

| | |
|---|---|
| 10 ALTOS CARGOS | 54.876 |
| 100 RETRIBUCIONES BÁSICAS Y OTRAS REMUNERACIONES | 54.876 |
| 10000 RETRIBUCIONES BÁSICAS | 16.997 |
| 10001 OTRAS REMUNERACIONES | 37.879 |
| 12 FUNCIONARIOS | 2.021.272 |
| 120 RETRIBUCIONES BÁSICAS Y COMPLEMENTARIAS | 1.931.971 |
| 12000 SUELDO | 690.940 |
| 12001 TRIENIOS | 148.960 |
| 12002 COMPLEMENTO DE DESTINO | 409.903 |
| 12003 COMPLEMENTO ESPECÍFICO DEL PUESTO DE TRABAJO | 557.596 |
| 12005 OTRAS REMUNERACIONES | 124.572 |
| 121 RETRIBUCIONES POR SUSTITUCION DE FUNCIONARIOS | 49.078 |
| 12100 SUELDO | 47.223 |
| 12101 TRIENIOS | 1.850 |
| 12103 COMPLEMENTO ESPECÍFICO DEL PUESTO DE TRABAJO | 3 |
| 12105 OTRAS REMUNERACIONES | 2 |
| 124 RETRIBUC. FUNCION. INTERINOS SIN ADSCRIP.A PUESTOS | 40.223 |
| 12400 SUELDO | 17.698 |
| 12401 TRIENIOS | 1.583 |
| 12402 COMPLEMENTO DE DESTINO | 9.019 |
| 12403 COMPLEMENTO ESPECIFICO DEL PUESTO DE TRABAJO | 6.928 |
| 12405 OTRAS REMUNERACIONES | 4.995 |
| 16 CUOTAS,PRESTACIONES Y GASTOS SOCIALES EMPLEADOR | 515.296 |
| 160 CUOTAS SOCIALES | 515.296 |
| 16000 SEGURIDAD SOCIAL | 515.296 |
| 2 GASTOS CORRIENTES EN BIENES Y SERVICIOS | 360.001 |
| 21 REPARACIONES, MANTENIMIENTO Y CONSERVACIÓN | 18.650 |
| 212 EDIFICIOS Y OTRAS CONSTRUCCIONES | 11.307 |
| 21200 EDIFICIOS | 11.226 |
| 21201 OTRAS CONSTRUCCIONES | 81 |
| 213 MAQUINARIA,INSTALACIONES Y UTILLAJE | 3.466 |
| 21300 MAQUINARIA | 1.615 |
| 21301 INSTALACIONES | 1.770 |
| 21302 UTILLAJE | 81 |
| 214 ELEMENTOS DE TRANSPORTE | 162 |
| 21400 ELEMENTOS DE TRANSPORTE | 162 |
| 215 MOBILIARIO Y ENSERES | 3.715 |
| 21500 MOBILIARIO Y ENSERES | 3.715 |
| 22 MATERIAL, SUMINISTROS Y OTROS | 333.031 |
| 220 MATERIAL DE OFICINA | 23.970 |
| 22000 ORDINARIO NO INVENTARIABLE | 17.100 |
| 22001 PRENSA, REVISTAS, LIBROS Y OTRAS PUBLICACIONES | 600 |
| 22002 MATERIAL INFORMÁTICO NO INVENTARIABLE | 6.270 |
| 221 SUMINISTROS | 59.945 |
| 22100 ENERGÍA ELÉCTRICA | 42.750 |
| 22101 AGUA | 4.750 |
| 22104 VESTUARIO | 2.850 |
| 22105 PRODUCTOS ALIMENTICIOS | 95 |

| | |
|---|---|
| 22109 OTROS SUMINISTROS | 9.500 |
| 222 COMUNICACIONES | 118.571 |
| 22200 TELEFÓNICAS | 123 |
| 22201 POSTALES Y TELEGRÁFICAS | 109.898 |
| 22209 OTRAS COMUNICACIONES | 8.550 |
| 223 TRANSPORTES | 95 |
| 22300 TRANSPORTES | 95 |
| 225 TRIBUTOS | 190 |
| 22500 ESTATALES | 95 |
| 22501 AUTONÓMICOS | 95 |
| 226 GASTOS DIVERSOS | 4.850 |
| 22601 ATENCIONES PROTOCOLARIAS Y REPRESENTATIVAS | 1.000 |
| 22606 REUNIONES, CONFERENCIAS Y CURSOS | 250 |
| 22609 OTROS GASTOS DIVERSOS | 3.600 |
| 227 TRABAJOS REALIZADOS POR OTRAS EMPRESAS Y PROFES. | 125.410 |
| 22700 LIMPIEZA Y ASEO | 51.308 |
| 22701 SEGURIDAD | 95 |
| 22703 POSTALES | 1.661 |
| 22706 ESTUDIOS Y TRABAJOS TÉCNICOS | 60.000 |
| 22709 OTROS | 12.346 |
| 23 INDEMNIZACIONES POR RAZÓN DEL SERVICIO | 8.320 |
| 230 DIETAS | 3.520 |
| 23001 REEMBOLSO DE GASTOS DE ALTOS CARGOS | 3.200 |
| 23002 DEL PERSONAL | 320 |
| 231 LOCOMOCIÓN | 4.800 |
| 23101 DE ALTOS CARGOS | 4.000 |
| 23102 DEL PERSONAL | 800 |
| 3 GASTOS FINANCIEROS | 50.000 |
| 35 INTERESES DE DEMORA Y OTROS GASTOS FINANCIEROS | 50.000 |
| 350 INTERESES DE DEMORA | 50.000 |
| 35000 INTERESES DE DEMORA | 50.000 |
| 4 TRANSFERENCIAS CORRIENTES | 83.819.740 |
| 46 AL SECTOR PÚBLICO LOCAL | 350.721 |
| 461 A ENTID.Y ACTIV. EN ÁREA PROTECC.Y PROMOC.SOCIAL | 350.721 |
| 46102 COLECTIVOS DESFAVOR. O CON RIESGO EXCLUSION SOCIAL | 350.721 |
| 48 A FAMILIAS E INSTITUCIONES SIN FINES DE LUCRO | 83.469.019 |
| 481 A ENTID.Y ACTIV. EN ÁREA PROTECC.Y PROMOC.SOCIAL | 80.544.019 |
| 48100 PENSIONES DEL FONDO ASISTENCIAL | 125.885 |
| 48101 PRESTACIONES Y AYUDAS DE PROTEC.E INSERCION SOCIAL | 2.391.963 |
| 48114 PRESTACIONES ECONOMICAS LEY DE DEPENDENCIA | 59.000.000 |
| 48115 RENTA BASICA DE INSERCION | 18.500.000 |
| 48199 OTRAS ACTUAC.MAT.DE PROTECCION Y PROMOCION SOCIAL | 526.171 |
| 485 A ENTID.Y ACTIV. EN ÁREA EMPLEO Y RELAC. LABORALES | 2.925.000 |
| 48502 ACTUACIONES DE EMPLEO COLECTIVOS DESFAVORECIDOS | 2.925.000 |

# SERVICIO REGIONAL DE EMPLEO Y FORMACIÓN

## CLASIFICACIÓN ECONÓMICA DEL PRESUPUESTO DE INGRESOS
## Sección: 57 SERVICIO REGIONAL DE EMPLEO Y FORMACIÓN
## Presupuesto 2018

| Subconcepto | Euros |
|---|---|
| 3 TASAS, PRECIOS PÚBLICOS Y OTROS INGRESOS | 721.393 |
| 30 TASAS | 409 |
| 301 TASAS GENERALES DE LA COMUNIDAD AUTÓNOMA | 298 |
| 30100 T010.-TASA GENERAL DE ADMINISTRACIÓN | 297 |
| 30101 T020.-TASA GRAL.POR PRESTAC.SERVICIOS Y ACTIV.FACU | 1 |
| 309 TASAS EN MATERIA DE ENSEÑANZA Y EDUCACIÓN | 111 |
| 30903 T930-TASA CESION USO INSTALACIONES CNFPO CARTAGENA | 111 |
| 38 REINTEGROS DE OPERACIONES CORRIENTES | 470.982 |
| 380 DE EJERCICIOS CERRADOS | 50.002 |
| 38000 DE EJERCICIOS CERRADOS | 50.002 |
| 381 DEL PRESUPUESTO CORRIENTE | 420.962 |
| 38100 PAGOS INDEBIDOS | 1 |
| 38101 SEGURIDAD SOCIAL (I.T.) | 395.960 |
| 38103 POR ANUNCIOS A CARGO DE PARTICULARES | 1 |
| 38107 REGULARIZACIÓN NÓMINA I.T | 25.000 |
| 382 DE SUBVENCIONES COFINANCIADAS | 18 |
| 38203 REINTEGROS PLAN FIP | 1 |
| 38206 REINTEGROS DEL FONDO SOCIAL EUROPEO | 2 |
| 38250 REINT.INEM.ESC.TALLER,CASAS DE OF. Y TALLERES EMP. | 1 |
| 38252 REINTEGROS INEM PROMOCION EMPLEO AUTONOMO | 1 |
| 38253 REINTEGROS INEM INTEGRACION LABORAL MINUSVALIDOS | 1 |
| 38254 REINTEGROS INEM PLAN FORMACION CONTINUA | 1 |
| 38255 REINTEGROS INEM AGENCIAS DESARROLLO LOCAL | 1 |
| 38256 REINT.INEM PLANES CONTRATAC.TRABAJADORES DESEMPLEA | 1 |
| 38257 REINT.INEM INFORMAC.ORIENT.BUSQUEDA EMPLEO AUTOEM | 1 |
| 38258 REINTEGROS INEM EMPLEO PUBLICO INSTITUCIONAL | 1 |
| 38259 REINTEGROS INEM FOMENTO DESARROLLO LOCAL | 1 |
| 38260 REINTEGROS INEM PROGRAMAS EXPERIMENTALES EMPLEO | 1 |
| 38264 REINTEGROS FSE. PROGRAMA OP. 2007-2013 | 2 |
| 38268 REINTEGROS FORMACIÓN PARA EL EMPLEO | 1 |
| 38270 REINTEGROS POLITICAS ACTIVAS DE EMPLEO-SEPE | 1 |
| 38271 REINTEGROS POLITICAS ACTIVAS DE EMPLEO-MINISTERIO | 1 |
| 39 OTROS INGRESOS | 250.002 |
| 391 RECARGOS, MULTAS Y COSTAS | 250.001 |
| 39100 RECARGO DE APREMIO POR DEUDAS TRIBUTARIAS | 1 |
| 39101 INTERESES DE DEMORA | 250.000 |
| 399 INGRESOS DIVERSOS | 1 |
| 39902 INDEMNIZACIÓN POR DAÑOS EN BIENES PROPIOS | 1 |
| 4 TRANSFERENCIAS CORRIENTES | 91.221.821 |
| 40 DEL SECTOR PÚBLICO ESTATAL | 54.389.000 |
| 404 SUBVENC.FINALISTAS ACTUAC.ÁREA EMPLEO Y RELAC.LABO | 54.389.000 |
| 40404 MODERNIZACIÓN DE LOS SERVICIOS PÚBLICOS DE EMPLEO | 1.350.000 |

NPE: A-271217-8634

| | |
|---|---|
| 40421 FORMACION PARA EL EMPLEO | 27.190.000 |
| 40428 SUBV ESPECIALES A TRABAJADORES AFECTADOS POR ERE | 10.500 |
| 40429 POLÍTICAS ACTIVAS DE EMPLEO | 25.738.150 |
| 40430 AGENCIAS DE COLOCACIÓN | 100.350 |
| 42 DE LA ADMINISTRACIÓN GRAL.DE LA COMUNIDAD AUTÓNOMA | 36.832.821 |
| 420 DE LA CONSEJERÍA A LA QUE ESTÁ ADSCRITO | 36.832.821 |
| 42000 PARA GASTOS GENERALES DE FUNCIONAMIENTO | 17.394.212 |
| 42002 ACTUACIONES COFINANCIADAS POR EL F.S.E. | 6.077.616 |
| 42013 ACTUACIONES COFINANCIADAS FSE-POEJ | 13.360.993 |
| 5 INGRESOS PATRIMONIALES | 5.000 |
| 52 INTERESES DE DEPÓSITOS | 5.000 |
| 520 INTERESES DE CUENTAS BANCARIAS | 5.000 |
| 52000 INTERESES DE CUENTAS BANCARIAS | 5.000 |
| 7 TRANSFERENCIAS DE CAPITAL | 555.000 |
| 70 DEL SECTOR PÚBLICO ESTATAL | 555.000 |
| 704 SUBVENC.FINALISTAS ACTUAC.ÁREA EMPLEO Y RELAC.LABO | 555.000 |
| 70406 MODERNIZACIÓN DE LOS SERVICIOS PÚBLICOS DE EMPLEO | 150.000 |
| 70408 POLÍTICAS ACTIVAS DE EMPLEO | 405.000 |

# PRESUPUESTO DE GASTOS

## Estado de gastos por servicios y programas presupuestarios - Presupuestos 2018

## Sección: 57 SERVICIO REGIONAL DE EMPLEO Y FORMACIÓN

| Servicio / Programa / Subconcepto | Euros |
|---|---|
| **5701 DIRECCIÓN Y SERVICIOS GENERALES** | **3.304.740** |
| **321A DIRECCIÓN Y SERVICIOS GRALES.DE EMPLEO Y FORMACIÓN** | **3.304.740** |
| 1 GASTOS DE PERSONAL | 2.639.739 |
| 10 ALTOS CARGOS | 55.166 |
| 100 RETRIBUCIONES BÁSICAS Y OTRAS REMUNERACIONES | 55.166 |
| 10000 RETRIBUCIONES BÁSICAS | 17.287 |
| 10001 OTRAS REMUNERACIONES | 37.879 |
| 12 FUNCIONARIOS | 2.022.710 |
| 120 RETRIBUCIONES BÁSICAS Y COMPLEMENTARIAS | 2.016.124 |
| 12000 SUELDO | 713.517 |
| 12001 TRIENIOS | 129.849 |
| 12002 COMPLEMENTO DE DESTINO | 412.796 |
| 12003 COMPLEMENTO ESPECÍFICO DEL PUESTO DE TRABAJO | 604.378 |
| 12004 COMPLEMENTOS PERSONALES Y TRANSITORIOS | 8.907 |
| 12005 OTRAS REMUNERACIONES | 146.677 |
| 121 RETRIBUCIONES POR SUSTITUCION DE FUNCIONARIOS | 6.549 |
| 12100 SUELDO | 5.929 |
| 12101 TRIENIOS | 508 |
| 12103 COMPLEMENTO ESPECÍFICO DEL PUESTO DE TRABAJO | 76 |
| 12105 OTRAS REMUNERACIONES | 36 |
| 124 RETRIBUC. FUNCION. INTERINOS SIN ADSCRIP.A PUESTOS | 37 |
| 12403 COMPLEMENTO ESPECIFICO DEL PUESTO DE TRABAJO | 24 |
| 12405 OTRAS REMUNERACIONES | 13 |
| 13 LABORALES | 5 |
| 131 LABORAL TEMPORAL | 5 |
| 13100 SALARIOS | 2 |
| 13101 ANTIGÜEDAD | 1 |
| 13102 COMPLEMENTO DE PUESTO DE TRABAJO | 2 |
| 16 CUOTAS,PRESTACIONES Y GASTOS SOCIALES EMPLEADOR | 561.858 |
| 160 CUOTAS SOCIALES | 561.858 |
| 16000 SEGURIDAD SOCIAL | 561.858 |
| 2 GASTOS CORRIENTES EN BIENES Y SERVICIOS | 665.001 |
| 21 REPARACIONES, MANTENIMIENTO Y CONSERVACIÓN | 39.566 |
| 212 EDIFICIOS Y OTRAS CONSTRUCCIONES | 10.000 |
| 21200 EDIFICIOS | 10.000 |
| 213 MAQUINARIA,INSTALACIONES Y UTILLAJE | 22.556 |
| 21300 MAQUINARIA | 11.000 |
| 21301 INSTALACIONES | 11.546 |
| 21302 UTILLAJE | 10 |
| 214 ELEMENTOS DE TRANSPORTE | 10 |

| | |
|---|---|
| 21400 ELEMENTOS DE TRANSPORTE | 10 |
| 215 MOBILIARIO Y ENSERES | 5.000 |
| 21500 MOBILIARIO Y ENSERES | 5.000 |
| 219 OTRO INMOVILIZADO MATERIAL | 2.000 |
| 21900 OTRO INMOVILIZADO MATERIAL | 2.000 |
| 22 MATERIAL, SUMINISTROS Y OTROS | 622.035 |
| 220 MATERIAL DE OFICINA | 42.000 |
| 22000 ORDINARIO NO INVENTARIABLE | 35.000 |
| 22001 PRENSA, REVISTAS, LIBROS Y OTRAS PUBLICACIONES | 2.000 |
| 22002 MATERIAL INFORMÁTICO NO INVENTARIABLE | 5.000 |
| 221 SUMINISTROS | 18.500 |
| 22100 ENERGÍA ELÉCTRICA | 1.000 |
| 22101 AGUA | 1.000 |
| 22103 COMBUSTIBLE Y CARBURANTES PARA AUTOMOCION | 12.000 |
| 22104 VESTUARIO | 1.000 |
| 22106 PRODUCTOS FARMACÉUTICOS Y MATERIAL SANITARIO | 500 |
| 22109 OTROS SUMINISTROS | 3.000 |
| 222 COMUNICACIONES | 66.841 |
| 22200 TELEFÓNICAS | 1.000 |
| 22201 POSTALES Y TELEGRÁFICAS | 60.000 |
| 22202 TÉLEX Y TELEFAX | 697 |
| 22203 INFORMÁTICAS | 5.000 |
| 22209 OTRAS COMUNICACIONES | 144 |
| 223 TRANSPORTES | 6.000 |
| 22300 TRANSPORTES | 6.000 |
| 224 PRIMAS DE SEGURO | 900 |
| 22401 DE EDIFICIOS Y LOCALES | 700 |
| 22409 DE OTROS RIESGOS | 200 |
| 225 TRIBUTOS | 4.479 |
| 22500 ESTATALES | 479 |
| 22502 LOCALES | 4.000 |
| 226 GASTOS DIVERSOS | 182.767 |
| 22601 ATENCIONES PROTOCOLARIAS Y REPRESENTATIVAS | 10.000 |
| 22603 JURÍDICOS, CONTENCIOSOS | 10.187 |
| 22605 REMUNERACIONES A AGENTES MEDIADORES INDEPENDIENTES | 88.580 |
| 22606 REUNIONES, CONFERENCIAS Y CURSOS | 70.000 |
| 22609 OTROS GASTOS DIVERSOS | 4.000 |
| 227 TRABAJOS REALIZADOS POR OTRAS EMPRESAS Y PROFES. | 300.548 |
| 22700 LIMPIEZA Y ASEO | 75.000 |
| 22701 SEGURIDAD | 100 |
| 22703 POSTALES | 29.446 |
| 22706 ESTUDIOS Y TRABAJOS TÉCNICOS | 120.555 |
| 22709 OTROS | 75.447 |
| 23 INDEMNIZACIONES POR RAZÓN DEL SERVICIO | 3.400 |
| 230 DIETAS | 2.000 |
| 23001 REEMBOLSO DE GASTOS DE ALTOS CARGOS | 1.000 |
| 23002 DEL PERSONAL | 1.000 |
| 231 LOCOMOCIÓN | 1.400 |

| | |
|---|---|
| 23101 DE ALTOS CARGOS | 400 |
| 23102 DEL PERSONAL | 1.000 |

## Estado de gastos por servicios y programas presupuestarios - Presupuestos 2018

# Sección: 57 SERVICIO REGIONAL DE EMPLEO Y FORMACIÓN

| Servicio / Programa / Subconcepto | Euros |
|---|---|
| **5702 EMPLEO** | **30.434.190** |
| **322A FOMENTO DEL EMPLEO** | **30.434.190** |
| 1 GASTOS DE PERSONAL | 2.312.397 |
| 12 FUNCIONARIOS | 1.853.401 |
| 120 RETRIBUCIONES BÁSICAS Y COMPLEMENTARIAS | 1.513.835 |
| 12000 SUELDO | 525.715 |
| 12001 TRIENIOS | 125.560 |
| 12002 COMPLEMENTO DE DESTINO | 314.319 |
| 12003 COMPLEMENTO ESPECÍFICO DEL PUESTO DE TRABAJO | 450.010 |
| 12005 OTRAS REMUNERACIONES | 98.231 |
| 121 RETRIBUCIONES POR SUSTITUCION DE FUNCIONARIOS | 9.317 |
| 12100 SUELDO | 8.809 |
| 12101 TRIENIOS | 508 |
| 124 RETRIBUC. FUNCION. INTERINOS SIN ADSCRIP.A PUESTOS | 330.249 |
| 12400 SUELDO | 150.829 |
| 12401 TRIENIOS | 9.859 |
| 12402 COMPLEMENTO DE DESTINO | 77.880 |
| 12403 COMPLEMENTO ESPECIFICO DEL PUESTO DE TRABAJO | 59.149 |
| 12405 OTRAS REMUNERACIONES | 32.532 |
| 16 CUOTAS,PRESTACIONES Y GASTOS SOCIALES EMPLEADOR | 458.996 |
| 160 CUOTAS SOCIALES | 458.996 |
| 16000 SEGURIDAD SOCIAL | 458.996 |
| 2 GASTOS CORRIENTES EN BIENES Y SERVICIOS | 288.180 |
| 21 REPARACIONES, MANTENIMIENTO Y CONSERVACIÓN | 1.446 |
| 212 EDIFICIOS Y OTRAS CONSTRUCCIONES | 100 |
| 21200 EDIFICIOS | 100 |
| 213 MAQUINARIA,INSTALACIONES Y UTILLAJE | 1.226 |
| 21300 MAQUINARIA | 1.126 |
| 21301 INSTALACIONES | 100 |
| 214 ELEMENTOS DE TRANSPORTE | 10 |
| 21400 ELEMENTOS DE TRANSPORTE | 10 |
| 215 MOBILIARIO Y ENSERES | 100 |
| 21500 MOBILIARIO Y ENSERES | 100 |
| 219 OTRO INMOVILIZADO MATERIAL | 10 |
| 21900 OTRO INMOVILIZADO MATERIAL | 10 |
| 22 MATERIAL, SUMINISTROS Y OTROS | 283.485 |
| 220 MATERIAL DE OFICINA | 1.400 |
| 22000 ORDINARIO NO INVENTARIABLE | 1.300 |
| 22002 MATERIAL INFORMÁTICO NO INVENTARIABLE | 100 |
| 221 SUMINISTROS | 100 |
| 22109 OTROS SUMINISTROS | 100 |
| 222 COMUNICACIONES | 30.000 |
| 22201 POSTALES Y TELEGRÁFICAS | 30.000 |
| 223 TRANSPORTES | 2.000 |

| | |
|---|---|
| 22300 TRANSPORTES | 2.000 |
| 226 GASTOS DIVERSOS | 2.000 |
| 22602 PUBLICIDAD Y PROPAGANDA | 1.000 |
| 22603 JURÍDICOS, CONTENCIOSOS | 1.000 |
| 227 TRABAJOS REALIZADOS POR OTRAS EMPRESAS Y PROFES. | 247.985 |
| 22701 SEGURIDAD | 500 |
| 22703 POSTALES | 10.000 |
| 22706 ESTUDIOS Y TRABAJOS TÉCNICOS | 57.485 |
| 22709 OTROS | 180.000 |
| 23 INDEMNIZACIONES POR RAZÓN DEL SERVICIO | 3.249 |
| 230 DIETAS | 1.750 |
| 23002 DEL PERSONAL | 1.750 |
| 231 LOCOMOCIÓN | 1.499 |
| 23102 DEL PERSONAL | 1.499 |
| 4 TRANSFERENCIAS CORRIENTES | 27.428.613 |
| 46 AL SECTOR PÚBLICO LOCAL | 5.427.611 |
| 465 A ENTID.Y ACTIV. EN ÁREA EMPLEO Y RELAC. LABORALES | 4.177.611 |
| 46501 PLANES DE CONTRATACION TEMPORAL | 4.177.611 |
| 468 A ENTID.Y ACTIV. EN ÁREA DESARROLLO Y COOPER.LOCAL | 1.250.000 |
| 46801 AGENCIAS DE DESARROLLO LOCAL | 1.250.000 |
| 47 A EMPRESAS PRIVADAS | 20.266.251 |
| 475 A ENTID.Y ACTIV. EN ÁREA EMPLEO Y RELAC. LABORALES | 20.266.251 |
| 47501 INICIATIVA EMPRESARIAL Y AUTOEMPLEO | 13.607.651 |
| 47502 INSERCION LABORAL DE PERSONAS DISCAPACITADAS | 5.800.000 |
| 47505 CUOTAS SOCIALES Y CAPITALIZACION DE PRESTACIONES | 200.000 |
| 47599 OTRAS ACTUACIONES EN MAT.DE EMPLEO Y REL.LABORALES | 658.600 |
| 48 A FAMILIAS E INSTITUCIONES SIN FINES DE LUCRO | 1.734.751 |
| 485 A ENTID.Y ACTIV. EN ÁREA EMPLEO Y RELAC. LABORALES | 1.734.751 |
| 48502 ACTUACIONES DE EMPLEO COLECTIVOS DESFAVORECIDOS | 60.000 |
| 48506 EMPLEO PUBLICO INSTITUCIONAL | 750.000 |
| 48509 INICIACION LABORAL DE PERSONAS DISCAPACITADAS | 854.251 |
| 48510 MEDIDAS PARA LA ADAPTACION LABORAL | 10.500 |
| 48599 OTRAS ACTUACIONES MAT.DE EMPLEO Y RELAC.LABORALES | 60.000 |
| 7 TRANSFERENCIAS DE CAPITAL | 405.000 |
| 77 A EMPRESAS PRIVADAS | 405.000 |
| 775 A ENTID.Y ACTIV. EN ÁREA EMPLEO Y RELAC. LABORALES | 405.000 |
| 77503 INSERCIÓN LABORAL DE PERSONAS DISCAPACITADAS | 405.000 |

## Estado de gastos por servicios y programas presupuestarios - Presupuestos 2018

# Sección: 57 SERVICIO REGIONAL DE EMPLEO Y FORMACIÓN

| Servicio / Programa / Subconcepto | Euros |
|---|---|
| **5703 FORMACIÓN** | **41.288.636** |
| **324A FORMACIÓN PROFESIONAL OCUPACIONAL Y CONTINUA** | **29.595.660** |
| 1 GASTOS DE PERSONAL | 2.799.088 |
| 12 FUNCIONARIOS | 2.309.187 |
| 120 RETRIBUCIONES BÁSICAS Y COMPLEMENTARIAS | 1.754.143 |
| 12000 SUELDO | 642.270 |
| 12001 TRIENIOS | 131.770 |
| 12002 COMPLEMENTO DE DESTINO | 334.937 |
| 12003 COMPLEMENTO ESPECÍFICO DEL PUESTO DE TRABAJO | 517.603 |
| 12005 OTRAS REMUNERACIONES | 127.563 |
| 121 RETRIBUCIONES POR SUSTITUCION DE FUNCIONARIOS | 23.628 |
| 12100 SUELDO | 21.943 |
| 12101 TRIENIOS | 1.153 |
| 12103 COMPLEMENTO ESPECÍFICO DEL PUESTO DE TRABAJO | 430 |
| 12105 OTRAS REMUNERACIONES | 102 |
| 124 RETRIBUC. FUNCION. INTERINOS SIN ADSCRIP.A PUESTOS | 531.416 |
| 12400 SUELDO | 529.196 |
| 12401 TRIENIOS | 20 |
| 12402 COMPLEMENTO DE DESTINO | 97 |
| 12403 COMPLEMENTO ESPECIFICO DEL PUESTO DE TRABAJO | 1.891 |
| 12405 OTRAS REMUNERACIONES | 212 |
| 13 LABORALES | 4 |
| 131 LABORAL TEMPORAL | 4 |
| 13100 SALARIOS | 1 |
| 13101 ANTIGÜEDAD | 2 |
| 13102 COMPLEMENTO DE PUESTO DE TRABAJO | 1 |
| 16 CUOTAS,PRESTACIONES Y GASTOS SOCIALES EMPLEADOR | 489.897 |
| 160 CUOTAS SOCIALES | 489.897 |
| 16000 SEGURIDAD SOCIAL | 489.897 |
| 2 GASTOS CORRIENTES EN BIENES Y SERVICIOS | 1.559.261 |
| 21 REPARACIONES, MANTENIMIENTO Y CONSERVACIÓN | 29.550 |
| 212 EDIFICIOS Y OTRAS CONSTRUCCIONES | 5.000 |
| 21200 EDIFICIOS | 5.000 |
| 213 MAQUINARIA,INSTALACIONES Y UTILLAJE | 23.050 |
| 21300 MAQUINARIA | 10.000 |
| 21301 INSTALACIONES | 12.550 |
| 21302 UTILLAJE | 500 |
| 214 ELEMENTOS DE TRANSPORTE | 500 |
| 21400 ELEMENTOS DE TRANSPORTE | 500 |
| 215 MOBILIARIO Y ENSERES | 500 |
| 21500 MOBILIARIO Y ENSERES | 500 |
| 219 OTRO INMOVILIZADO MATERIAL | 500 |
| 21900 OTRO INMOVILIZADO MATERIAL | 500 |
| 22 MATERIAL, SUMINISTROS Y OTROS | 1.524.376 |

| | |
|---|---|
| 220 MATERIAL DE OFICINA | 13.867 |
| 22000 ORDINARIO NO INVENTARIABLE | 13.367 |
| 22002 MATERIAL INFORMÁTICO NO INVENTARIABLE | 500 |
| 221 SUMINISTROS | 56.367 |
| 22100 ENERGÍA ELÉCTRICA | 35.000 |
| 22101 AGUA | 10.000 |
| 22103 COMBUSTIBLE Y CARBURANTES PARA AUTOMOCION | 1.000 |
| 22107 COMBUSTIBLE Y CARBURANTES CALEFACCION Y OTROS USOS | 7.867 |
| 22109 OTROS SUMINISTROS | 2.500 |
| 222 COMUNICACIONES | 500 |
| 22201 POSTALES Y TELEGRÁFICAS | 500 |
| 223 TRANSPORTES | 500 |
| 22300 TRANSPORTES | 500 |
| 224 PRIMAS DE SEGURO | 3.000 |
| 22409 DE OTROS RIESGOS | 3.000 |
| 225 TRIBUTOS | 1.000 |
| 22502 LOCALES | 1.000 |
| 226 GASTOS DIVERSOS | 627.565 |
| 22602 PUBLICIDAD Y PROPAGANDA | 31.000 |
| 22603 JURÍDICOS, CONTENCIOSOS | 145 |
| 22606 REUNIONES, CONFERENCIAS Y CURSOS | 595.420 |
| 22609 OTROS GASTOS DIVERSOS | 1.000 |
| 227 TRABAJOS REALIZADOS POR OTRAS EMPRESAS Y PROFES. | 821.577 |
| 22700 LIMPIEZA Y ASEO | 37.100 |
| 22701 SEGURIDAD | 20.000 |
| 22706 ESTUDIOS Y TRABAJOS TÉCNICOS | 753.269 |
| 22709 OTROS | 11.208 |
| 23 INDEMNIZACIONES POR RAZÓN DEL SERVICIO | 5.335 |
| 230 DIETAS | 1.270 |
| 23002 DEL PERSONAL | 1.270 |
| 231 LOCOMOCIÓN | 4.065 |
| 23102 DEL PERSONAL | 4.065 |
| 4 TRANSFERENCIAS CORRIENTES | 25.237.311 |
| 44 A E.P.E.,OTRAS ENTIDADES DE Dº PBCO.Y SOC.MERCANT. | 550.000 |
| 440 A E.P.E. Y OTRAS ENTIDADES DE Dº PBCO. DE LA CARM | 550.000 |
| 44009 AL INSTITUTO DE TURISMO DE LA REGIÓN DE MURCIA | 550.000 |
| 46 AL SECTOR PÚBLICO LOCAL | 7.831.779 |
| 463 A ENTID.Y ACTIV. EN EL ÁREA EDUCACIÓN Y FORMACIÓN | 7.831.779 |
| 46351 ENTID.PROMOT.PR.ESC.TALLER,CASAS OFIC.Y TAL.EMPLEO | 5.436.036 |
| 46352 CURSOS FORMACION PARA EL EMPLEO | 2.395.743 |
| 47 A EMPRESAS PRIVADAS | 6.927.325 |
| 473 A ENTID.Y ACTIV. EN EL ÁREA EDUCACIÓN Y FORMACIÓN | 6.927.325 |
| 47354 CURSOS FORMACION PARA EL EMPLEO | 6.927.325 |
| 48 A FAMILIAS E INSTITUCIONES SIN FINES DE LUCRO | 9.928.207 |
| 483 A ENTID.Y ACTIV. EN EL ÁREA EDUCACIÓN Y FORMACIÓN | 9.928.207 |
| 48300 BECAS Y AYUDAS PARA ESTUDIOS | 1.750.200 |
| 48354 CURSOS FORMACION PARA EL EMPLEO | 5.654.507 |
| 48357 ENTID.PROMOT.PR.ESC.TALLER,CASAS OFIC.Y TAL.EMPLEO | 850.000 |

| | |
|---|---|
| 48399 OTRAS ACTUACIONES EN MATERIA DE FORMACION | 1.673.500 |
| **324B ACTUACIONES PARA LA CALIDAD PROFESIONAL** | **11.692.976** |
| 2 GASTOS CORRIENTES EN BIENES Y SERVICIOS | 1.850.651 |
| 22 MATERIAL, SUMINISTROS Y OTROS | 1.850.651 |
| 226 GASTOS DIVERSOS | 1.850.000 |
| 22606 REUNIONES, CONFERENCIAS Y CURSOS | 1.850.000 |
| 227 TRABAJOS REALIZADOS POR OTRAS EMPRESAS Y PROFES. | 651 |
| 22706 ESTUDIOS Y TRABAJOS TÉCNICOS | 651 |
| 4 TRANSFERENCIAS CORRIENTES | 9.842.325 |
| 43 A CONSORCIOS Y FUNDACIONES DE LA CARM | 25.000 |
| 431 A FUNDACIONES DE LA CARM | 25.000 |
| 43106 A LA FUNDACIÓN INTEGRA | 25.000 |
| 46 AL SECTOR PÚBLICO LOCAL | 1.807.125 |
| 463 A ENTID.Y ACTIV. EN EL ÁREA EDUCACIÓN Y FORMACIÓN | 1.807.125 |
| 46350 FORMACION DE RECURSOS HUMANOS | 807.125 |
| 46351 ENTID.PROMOT.PR.ESC.TALLER,CASAS OFIC.Y TAL.EMPLEO | 1.000.000 |
| 47 A EMPRESAS PRIVADAS | 5.520.700 |
| 473 A ENTID.Y ACTIV. EN EL ÁREA EDUCACIÓN Y FORMACIÓN | 5.520.700 |
| 47352 FORMACION DE RECURSOS HUMANOS | 5.520.700 |
| 48 A FAMILIAS E INSTITUCIONES SIN FINES DE LUCRO | 2.489.500 |
| 483 A ENTID.Y ACTIV. EN EL ÁREA EDUCACIÓN Y FORMACIÓN | 2.489.500 |
| 48356 PROGRAMAS Y OTROS CURSOS DE FORMACION | 2.489.500 |

## Estado de gastos por servicios y programas presupuestarios - Presupuestos 2018

# Sección: 57 SERVICIO REGIONAL DE EMPLEO Y FORMACIÓN

| Servicio / Programa / Subconcepto | Euros |
|---|---|
| **5704 INTERMEDIACIÓN Y CONTRATOS** | **17.475.648** |
| **312A PRESTACIONES A LOS DESEMPLEADOS** | **17.475.648** |
| 1 GASTOS DE PERSONAL | 13.124.798 |
| 12 FUNCIONARIOS | 10.304.907 |
| 120 RETRIBUCIONES BÁSICAS Y COMPLEMENTARIAS | 5.499.800 |
| 12000 SUELDO | 2.157.817 |
| 12001 TRIENIOS | 387.490 |
| 12002 COMPLEMENTO DE DESTINO | 1.188.301 |
| 12003 COMPLEMENTO ESPECÍFICO DEL PUESTO DE TRABAJO | 1.361.929 |
| 12005 OTRAS REMUNERACIONES | 404.263 |
| 121 RETRIBUCIONES POR SUSTITUCION DE FUNCIONARIOS | 418.258 |
| 12100 SUELDO | 403.022 |
| 12101 TRIENIOS | 12.505 |
| 12102 COMPLEMENTO DE DESTINO | 640 |
| 12103 COMPLEMENTO ESPECÍFICO DEL PUESTO DE TRABAJO | 1.736 |
| 12105 OTRAS REMUNERACIONES | 355 |
| 124 RETRIBUC. FUNCION. INTERINOS SIN ADSCRIP.A PUESTOS | 4.386.849 |
| 12400 SUELDO | 4.293.405 |
| 12401 TRIENIOS | 7.185 |
| 12402 COMPLEMENTO DE DESTINO | 27.930 |
| 12403 COMPLEMENTO ESPECIFICO DEL PUESTO DE TRABAJO | 42.505 |
| 12405 OTRAS REMUNERACIONES | 15.824 |
| 13 LABORALES | 6 |
| 131 LABORAL TEMPORAL | 6 |
| 13100 SALARIOS | 1 |
| 13101 ANTIGÜEDAD | 1 |
| 13102 COMPLEMENTO DE PUESTO DE TRABAJO | 3 |
| 13103 OTRAS REMUNERACIONES | 1 |
| 16 CUOTAS,PRESTACIONES Y GASTOS SOCIALES EMPLEADOR | 2.819.885 |
| 160 CUOTAS SOCIALES | 2.783.885 |
| 16000 SEGURIDAD SOCIAL | 2.783.885 |
| 162 GASTOS SOCIALES DEL PERSONAL | 36.000 |
| 16200 FORMACIÓN Y PERFECCIONAMIENTO DEL PERSONAL | 36.000 |
| 2 GASTOS CORRIENTES EN BIENES Y SERVICIOS | 2.700.850 |
| 20 ARRENDAMIENTOS Y CÁNONES | 270.000 |
| 202 ARRENDAMIENTOS DE EDIFICIOS Y OTRAS CONSTRUCCIONES | 270.000 |
| 20200 ARRENDAMIENTOS DE EDIFICIOS | 270.000 |
| 21 REPARACIONES, MANTENIMIENTO Y CONSERVACIÓN | 251.200 |
| 212 EDIFICIOS Y OTRAS CONSTRUCCIONES | 170.000 |
| 21200 EDIFICIOS | 170.000 |
| 213 MAQUINARIA,INSTALACIONES Y UTILLAJE | 78.200 |
| 21300 MAQUINARIA | 11.000 |
| 21301 INSTALACIONES | 66.700 |
| 21302 UTILLAJE | 500 |

| | |
|---|---|
| 214 ELEMENTOS DE TRANSPORTE | 500 |
| 21400 ELEMENTOS DE TRANSPORTE | 500 |
| 215 MOBILIARIO Y ENSERES | 2.500 |
| 21500 MOBILIARIO Y ENSERES | 2.500 |
| 22 MATERIAL, SUMINISTROS Y OTROS | 2.168.150 |
| 220 MATERIAL DE OFICINA | 27.000 |
| 22000 ORDINARIO NO INVENTARIABLE | 25.000 |
| 22002 MATERIAL INFORMÁTICO NO INVENTARIABLE | 2.000 |
| 221 SUMINISTROS | 441.000 |
| 22100 ENERGÍA ELÉCTRICA | 376.000 |
| 22101 AGUA | 45.000 |
| 22109 OTROS SUMINISTROS | 20.000 |
| 222 COMUNICACIONES | 5.000 |
| 22201 POSTALES Y TELEGRÁFICAS | 5.000 |
| 223 TRANSPORTES | 5.000 |
| 22300 TRANSPORTES | 5.000 |
| 224 PRIMAS DE SEGURO | 10.000 |
| 22409 DE OTROS RIESGOS | 10.000 |
| 225 TRIBUTOS | 5.000 |
| 22502 LOCALES | 5.000 |
| 226 GASTOS DIVERSOS | 2.500 |
| 22603 JURÍDICOS, CONTENCIOSOS | 500 |
| 22606 REUNIONES, CONFERENCIAS Y CURSOS | 1.000 |
| 22609 OTROS GASTOS DIVERSOS | 1.000 |
| 227 TRABAJOS REALIZADOS POR OTRAS EMPRESAS Y PROFES. | 1.672.650 |
| 22700 LIMPIEZA Y ASEO | 330.000 |
| 22701 SEGURIDAD | 901.000 |
| 22706 ESTUDIOS Y TRABAJOS TÉCNICOS | 5.000 |
| 22707 ESTUDIOS Y TRAB.TECN. INFORMATIC.YPROCESO DE DATOS | 320.000 |
| 22709 OTROS | 116.650 |
| 23 INDEMNIZACIONES POR RAZÓN DEL SERVICIO | 11.500 |
| 230 DIETAS | 2.500 |
| 23002 DEL PERSONAL | 2.500 |
| 231 LOCOMOCIÓN | 9.000 |
| 23102 DEL PERSONAL | 9.000 |
| 4 TRANSFERENCIAS CORRIENTES | 1.500.000 |
| 48 A FAMILIAS E INSTITUCIONES SIN FINES DE LUCRO | 1.500.000 |
| 485 A ENTID.Y ACTIV. EN ÁREA EMPLEO Y RELAC. LABORALES | 1.500.000 |
| 48505 CULTURA EMPRESARIAL Y ORIENTACION PROFESIONAL | 1.500.000 |
| 6 INVERSIONES REALES | 150.000 |
| 62 INVERSIÓN NUEVA ASOCIADA FUNCIONAM.OPERATIVO SERV. | 145.600 |
| 621 EDIFICIOS Y OTRAS CONSTRUCCIONES | 95.400 |
| 62100 EDIFICIOS | 95.400 |
| 622 INSTALACIONES TÉCNICAS | 100 |
| 62200 INSTALACIONES TÉCNICAS | 100 |
| 626 MOBILIARIO Y ENSERES | 25.000 |
| 62600 MOBILIARIO Y ENSERES | 25.000 |
| 627 EQUIPOS PARA PROCESOS DE INFORMACIÓN | 25.000 |

| | |
|---|---|
| 62700 EQUIPOS PARA PROCESOS DE INFORMACIÓN | 25.000 |
| 629 OTROS ACTIVOS MATERIALES | 100 |
| 62900 OTROS ACTIVOS MATERIALES | 100 |
| 63 INVERSIÓN DE REPOSICION ASOCIADA FUNC.OPERAT.SERV. | 1.400 |
| 631 EDIFICIOS Y OTRAS CONSTRUCCIONES | 1.000 |
| 63100 EDIFICIOS | 1.000 |
| 632 INSTALACIONES TÉCNICAS | 100 |
| 63200 INSTALACIONES TÉCNICAS | 100 |
| 636 MOBILIARIO Y ENSERES | 100 |
| 63600 MOBILIARIO Y ENSERES | 100 |
| 637 EQUIPOS PARA PROCESOS DE INFORMACIÓN | 100 |
| 63700 EQUIPOS PARA PROCESOS DE INFORMACIÓN | 100 |
| 639 OTROS ACTIVOS MATERIALES | 100 |
| 63900 OTROS ACTIVOS MATERIALES | 100 |
| 64 GASTOS DE INVERSIONES DE CARÁCTER INMATERIAL | 3.000 |
| 645 APLICACIONES INFORMÁTICAS | 3.000 |
| 64500 APLICACIONES INFORMÁTICAS | 3.000 |

# I.M.I.D.A

## CLASIFICACIÓN ECONÓMICA DEL PRESUPUESTO DE INGRESOS
## Sección: 58 I.M.I.D.A.
## Presupuesto 2018

| Subconcepto | Euros |
|---|---|
| 3 TASAS, PRECIOS PÚBLICOS Y OTROS INGRESOS | 533.177 |
| 30 TASAS | 111.878 |
| 301 TASAS GENERALES DE LA COMUNIDAD AUTÓNOMA | 1 |
| 30101 T020.-TASA GRAL.POR PRESTAC.SERVICIOS Y ACTIV.FACU | 1 |
| 302 TASAS S/CONVOCATORIAS,PRUEBAS SELECTIV.,EXPED.TÍTU | 1 |
| 30200 T110.-POR ACTUACIONES EN MATERIA DE FUNCIÓN PBCA.R | 1 |
| 307 TASAS EN MATERIA DE AGRICULTURA,GANADERÍA Y PESCA | 111.876 |
| 30704 T750.-LABORATORIO ENOLÓGICO,AGRARIO Y DE M.AMBIENT | 111.876 |
| 32 OTROS INGRESOS POR PRESTACIÓN DE SERVICIOS | 300.000 |
| 329 OTROS INGRESOS POR PRESTACIÓN DE SERVICIOS | 300.000 |
| 32903 CONTRATOS DE INVESTIGACION | 300.000 |
| 33 VENTA DE BIENES | 20.000 |
| 334 VENTA DE PRODUCTOS AGROPECUARIOS Y FORESTALES | 20.000 |
| 33400 VENTA DE PRODUCTOS AGROPECUARIOS | 20.000 |
| 38 REINTEGROS DE OPERACIONES CORRIENTES | 101.297 |
| 380 DE EJERCICIOS CERRADOS | 1 |
| 38000 DE EJERCICIOS CERRADOS | 1 |
| 381 DEL PRESUPUESTO CORRIENTE | 101.296 |
| 38100 PAGOS INDEBIDOS | 1 |
| 38101 SEGURIDAD SOCIAL (I.T.) | 96.293 |
| 38103 POR ANUNCIOS A CARGO DE PARTICULARES | 1 |
| 38106 REINTEGROS DE PAGOS A JUSTIFICAR | 1 |
| 38107 REGULARIZACIÓN NÓMINA I.T | 5.000 |
| 39 OTROS INGRESOS | 2 |
| 399 INGRESOS DIVERSOS | 2 |
| 39906 COMPENSACION POR SUMINISTROS | 1 |
| 39999 OTROS INGRESOS DIVERSOS | 1 |
| 4 TRANSFERENCIAS CORRIENTES | 7.512.252 |
| 42 DE LA ADMINISTRACIÓN GRAL.DE LA COMUNIDAD AUTÓNOMA | 7.512.252 |
| 420 DE LA CONSEJERÍA A LA QUE ESTÁ ADSCRITO | 7.512.252 |
| 42000 PARA GASTOS GENERALES DE FUNCIONAMIENTO | 5.707.227 |
| 42012 ACTUACIONES COFINANCIADAS FEDER GTOS.CORRIENTES | 1.531.965 |
| 42015 ACTUACIONES COFINANCIADAS POR FEADER | 273.060 |
| 5 INGRESOS PATRIMONIALES | 100.121 |
| 52 INTERESES DE DEPÓSITOS | 1 |
| 520 INTERESES DE CUENTAS BANCARIAS | 1 |
| 52000 INTERESES DE CUENTAS BANCARIAS | 1 |
| 55 PRODUCTOS DE CONCESIONES Y APROVECHAMIENTOS ESPECÍ | 100.120 |
| 550 DE CONCESIONES ADMINISTRATIVAS | 120 |
| 55000 CESIÓN DE SERVICIOS DE CAFETERÍAS | 120 |
| 559 OTRAS CONCESIONES Y APROVECHAMIENTOS | 100.000 |

| | |
|---|---|
| 55900 REGALÍAS | 100.000 |
| 7 TRANSFERENCIAS DE CAPITAL | 2.115.516 |
| 70 DEL SECTOR PÚBLICO ESTATAL | 518.001 |
| 706 SUBVENC.FINALISTAS ACTUAC.ÁREA AGRICULT.,AGUA Y ME | 518.001 |
| 70626 PROYECTOS DE INVESTIGACIÓN AGRARIA | 65.000 |
| 70628 MAPA.PROYECTOS Y ACCIONES DE INVEST.AGRAR.Y ALIMEN | 120.000 |
| 70631 PROG. CONTRATACION LABORAL PRACTICAS PERSONAL CIEN | 114.632 |
| 70632 PROGRAMA CONTRATACIÓN PERSONAL CIENTIFICO | 93.440 |
| 70661 PROGRAMA NACIONAL DE COOPERACIÓN PÚBLICO-PRIVADA | 124.929 |
| 72 DE LA ADMINISTRACIÓN GRAL.DE LA COMUNIDAD AUTÓNOMA | 1.597.515 |
| 720 DE LA CONSEJERÍA A LA QUE ESTÁ ADSCRITO | 1.592.515 |
| 72000 PARA OPERACIONES DE CAPITAL | 653.343 |
| 72003 ACTUACIONES COFINANCIADAS POR EL FEDER | 868.036 |
| 72007 ACTUACIONES COFINANCIADAS POR FEADER | 71.136 |
| 721 DE OTRAS CONSEJERÍAS | 5.000 |
| 72199 DE OTRAS CONSEJERÍAS | 5.000 |

## Estado de gastos por servicios y programas presupuestarios - Presupuestos 2018

# Sección: 58 I.M.I.D.A.

| Servicio / Programa / Subconce | Euros |
|---|---|
| **5800 I.M.I.D.A.** | **10.261.066** |
| **542B INVESTIGACIONES AGROALIMENTARIAS** | **10.261.066** |
| 1 GASTOS DE PERSONAL | 7.342.549 |
| 10 ALTOS CARGOS | 55.468 |
| 100 RETRIBUCIONES BÁSICAS Y OTRAS REMUNERACIONES | 55.468 |
| 10000 RETRIBUCIONES BÁSICAS | 17.589 |
| 10001 OTRAS REMUNERACIONES | 37.879 |
| 12 FUNCIONARIOS | 5.646.071 |
| 120 RETRIBUCIONES BÁSICAS Y COMPLEMENTARIAS | 3.647.332 |
| 12000 SUELDO | 1.187.709 |
| 12001 TRIENIOS | 327.060 |
| 12002 COMPLEMENTO DE DESTINO | 747.780 |
| 12003 COMPLEMENTO ESPECÍFICO DEL PUESTO DE TRABAJO | 1.147.968 |
| 12005 OTRAS REMUNERACIONES | 236.815 |
| 121 RETRIBUCIONES POR SUSTITUCION DE FUNCIONARIOS | 77.420 |
| 12100 SUELDO | 71.361 |
| 12101 TRIENIOS | 4.579 |
| 12102 COMPLEMENTO DE DESTINO | 596 |
| 12103 COMPLEMENTO ESPECÍFICO DEL PUESTO DE TRABAJO | 569 |
| 12105 OTRAS REMUNERACIONES | 315 |
| 124 RETRIBUC. FUNCION. INTERINOS SIN ADSCRIP.A PUESTOS | 1.921.319 |
| 12400 SUELDO | 1.802.656 |
| 12401 TRIENIOS | 52.504 |
| 12402 COMPLEMENTO DE DESTINO | 6.764 |
| 12403 COMPLEMENTO ESPECIFICO DEL PUESTO DE TRABAJO | 28.952 |
| 12405 OTRAS REMUNERACIONES | 30.443 |
| 16 CUOTAS,PRESTACIONES Y GASTOS SOCIALES EMPLEADOR | 1.641.010 |
| 160 CUOTAS SOCIALES | 1.641.010 |
| 16000 SEGURIDAD SOCIAL | 1.641.010 |
| 2 GASTOS CORRIENTES EN BIENES Y SERVICIOS | 803.001 |
| 21 REPARACIONES, MANTENIMIENTO Y CONSERVACIÓN | 79.262 |
| 212 EDIFICIOS Y OTRAS CONSTRUCCIONES | 51.479 |
| 21200 EDIFICIOS | 51.229 |
| 21201 OTRAS CONSTRUCCIONES | 250 |
| 213 MAQUINARIA,INSTALACIONES Y UTILLAJE | 17.851 |
| 21300 MAQUINARIA | 7.812 |
| 21301 INSTALACIONES | 8.526 |
| 21302 UTILLAJE | 1.513 |
| 214 ELEMENTOS DE TRANSPORTE | 3.413 |
| 21400 ELEMENTOS DE TRANSPORTE | 3.413 |
| 215 MOBILIARIO Y ENSERES | 1.741 |
| 21500 MOBILIARIO Y ENSERES | 1.741 |
| 216 EQUIPOS PARA PROCESOS DE INFORMACIÓN | 1.659 |

| | |
|---|---|
| 21600 EQUIPOS PARA PROCESOS DE INFORMACIÓN | 1.659 |
| 219 OTRO INMOVILIZADO MATERIAL | 3.119 |
| 21900 OTRO INMOVILIZADO MATERIAL | 3.119 |
| 22 MATERIAL, SUMINISTROS Y OTROS | 721.497 |
| 220 MATERIAL DE OFICINA | 4.782 |
| 22000 ORDINARIO NO INVENTARIABLE | 2.503 |
| 22001 PRENSA, REVISTAS, LIBROS Y OTRAS PUBLICACIONES | 22 |
| 22002 MATERIAL INFORMÁTICO NO INVENTARIABLE | 2.257 |
| 221 SUMINISTROS | 360.259 |
| 22100 ENERGÍA ELÉCTRICA | 266.667 |
| 22101 AGUA | 9.839 |
| 22103 COMBUSTIBLE Y CARBURANTES PARA AUTOMOCION | 69.069 |
| 22104 VESTUARIO | 11.460 |
| 22109 OTROS SUMINISTROS | 3.224 |
| 222 COMUNICACIONES | 37.266 |
| 22200 TELEFÓNICAS | 30.967 |
| 22201 POSTALES Y TELEGRÁFICAS | 2.669 |
| 22203 INFORMÁTICAS | 3.630 |
| 223 TRANSPORTES | 3.009 |
| 22300 TRANSPORTES | 3.009 |
| 225 TRIBUTOS | 2.798 |
| 22500 ESTATALES | 2.669 |
| 22501 AUTONÓMICOS | 129 |
| 226 GASTOS DIVERSOS | 349 |
| 22601 ATENCIONES PROTOCOLARIAS Y REPRESENTATIVAS | 162 |
| 22602 PUBLICIDAD Y PROPAGANDA | 108 |
| 22606 REUNIONES, CONFERENCIAS Y CURSOS | 25 |
| 22609 OTROS GASTOS DIVERSOS | 54 |
| 227 TRABAJOS REALIZADOS POR OTRAS EMPRESAS Y PROFES. | 313.034 |
| 22700 LIMPIEZA Y ASEO | 274.998 |
| 22701 SEGURIDAD | 28.546 |
| 22706 ESTUDIOS Y TRABAJOS TÉCNICOS | 500 |
| 22709 OTROS | 8.990 |
| 23 INDEMNIZACIONES POR RAZÓN DEL SERVICIO | 2.242 |
| 230 DIETAS | 944 |
| 23001 REEMBOLSO DE GASTOS DE ALTOS CARGOS | 412 |
| 23002 DEL PERSONAL | 532 |
| 231 LOCOMOCIÓN | 1.298 |
| 23101 DE ALTOS CARGOS | 688 |
| 23102 DEL PERSONAL | 610 |
| 6 INVERSIONES REALES | 2.105.016 |
| 62 INVERSIÓN NUEVA ASOCIADA FUNCIONAM.OPERATIVO SERV. | 68.125 |
| 624 UTILLAJE | 18.000 |
| 62400 UTILLAJE | 18.000 |
| 626 MOBILIARIO Y ENSERES | 23.125 |
| 62600 MOBILIARIO Y ENSERES | 23.125 |
| 628 ELEMENTOS DE TRANSPORTE | 27.000 |
| 62800 ELEMENTOS DE TRANSPORTE | 27.000 |

| | |
|---|---|
| 64 GASTOS DE INVERSIONES DE CARÁCTER INMATERIAL | 2.036.891 |
| 640 GASTOS DE INVESTIGACIÓN Y DESARROLLO | 2.036.891 |
| 64000 GASTOS DE INVESTIGACIÓN Y DESARROLLO | 2.036.891 |
| 9 PASIVOS FINANCIEROS | 10.500 |
| 91 AMORTIZACIÓN DE PRÉSTAMOS EN MONEDA NACIONAL | 10.500 |
| 911 A LARGO PLAZO | 10.500 |
| 91100 A LARGO PLAZO | 10.500 |

# AGENCIA TRIBUTARIA DE LA REGIÓN DE MURCIA

## CLASIFICACIÓN ECONÓMICA DEL PRESUPUESTO DE INGRESOS
## Sección: 59 AGENCIA TRIBUTARIA DE LA REGIÓN MURCIA
## Presupuesto 2018

| Subconcepto | Euros |
|---|---|
| 3 TASAS, PRECIOS PÚBLICOS Y OTROS INGRESOS | 11.832.871 |
| 30 TASAS | 353.165 |
| 301 TASAS GENERALES DE LA COMUNIDAD AUTÓNOMA | 1.921 |
| 30100 T010.-TASA GENERAL DE ADMINISTRACIÓN | 1.921 |
| 302 TASAS S/CONVOCATORIAS,PRUEBAS SELECTIV.,EXPED.TÍTU | 56.080 |
| 30207 T520.-VENTA DE IMPRESOS,PROGRAMAS Y PUBLICAC.TRIBU | 1.402 |
| 30208 T530.-PREVALORACIONES TRIBUTARIAS | 48.816 |
| 30218 T540-SOLICITUD ACCESO EXP CERTIFICADOS EN INF CATA | 5.862 |
| 304 TASAS EN MATERIA DE JUEGOS,APUESTAS,ESPECTÁ.PBCOS. | 295.164 |
| 30400 T310.-ACTUACIONES ADMVAS.SOBRE APUESTAS Y JUEGOS | 286.582 |
| 30406 T310-H.I. INSPECCION LOCALES Y MATERIALES JUEGO | 8.582 |
| 32 OTROS INGRESOS POR PRESTACIÓN DE SERVICIOS | 9.175.635 |
| 322 ADMINISTRACIÓN Y COBRANZA | 9.175.635 |
| 32200 SERV.GEST.RECAUD.EN VOLUNTARIA RECURSOS EE.LL. | 3.816.750 |
| 32201 SERV.GEST.RECAUD.EN EJECUTIVA RECURSOS EE.LL. | 3.932.250 |
| 32202 SERV. ADMINISTRACION Y COBRANZA RECURSOS OO.PP. | 992.250 |
| 32203 SERV.GEST.RECAUD.RECURSOS ENTID.LOCALES INC.O FALL | 346.185 |
| 32204 SERV.GEST.RECAUD.RECURSOS ORG.PUBLIC. INC.O FALL. | 88.200 |
| 38 REINTEGROS DE OPERACIONES CORRIENTES | 191.680 |
| 380 DE EJERCICIOS CERRADOS | 1 |
| 38000 DE EJERCICIOS CERRADOS | 1 |
| 381 DEL PRESUPUESTO CORRIENTE | 191.679 |
| 38100 PAGOS INDEBIDOS | 1 |
| 38101 SEGURIDAD SOCIAL (I.T.) | 191.677 |
| 38107 REGULARIZACIÓN NÓMINA I.T | 1 |
| 39 OTROS INGRESOS | 2.112.391 |
| 391 RECARGOS, MULTAS Y COSTAS | 2.112.390 |
| 39101 INTERESES DE DEMORA | 1.323.000 |
| 39104 COSTAS DEL PROCEDIMIENTO DE APREMIO | 789.390 |
| 399 INGRESOS DIVERSOS | 1 |
| 39999 OTROS INGRESOS DIVERSOS | 1 |
| 4 TRANSFERENCIAS CORRIENTES | 7.237.374 |
| 42 DE LA ADMINISTRACIÓN GRAL.DE LA COMUNIDAD AUTÓNOMA | 7.237.374 |
| 420 DE LA CONSEJERÍA A LA QUE ESTÁ ADSCRITO | 7.237.374 |
| 42000 PARA GASTOS GENERALES DE FUNCIONAMIENTO | 7.237.374 |
| 5 INGRESOS PATRIMONIALES | 3.000 |
| 52 INTERESES DE DEPÓSITOS | 3.000 |
| 520 INTERESES DE CUENTAS BANCARIAS | 3.000 |
| 52000 INTERESES DE CUENTAS BANCARIAS | 3.000 |

NPE: A-271217-8634

## Estado de gastos por servicios y programas presupuestarios - Presupuestos 2018

# Sección: 59 AGENCIA TRIBUTARIA DE LA REGIÓN MURCIA

| Servicio / Programa / Subconcepto | Euros |
|---|---|
| **5900 AGENCIA TRIBUTARIA DE LA REGIÓN MURCIA** | **19.073.245** |
| **613C GESTIÓN Y RECAUDACION TRIBUTARIA** | **19.073.245** |
| 1 GASTOS DE PERSONAL | 13.386.263 |
| 10 ALTOS CARGOS | 55.166 |
| 100 RETRIBUCIONES BÁSICAS Y OTRAS REMUNERACIONES | 55.166 |
| 10000 RETRIBUCIONES BÁSICAS | 17.287 |
| 10001 OTRAS REMUNERACIONES | 37.879 |
| 12 FUNCIONARIOS | 9.852.622 |
| 120 RETRIBUCIONES BÁSICAS Y COMPLEMENTARIAS | 9.490.493 |
| 12000 SUELDO | 3.389.515 |
| 12001 TRIENIOS | 574.875 |
| 12002 COMPLEMENTO DE DESTINO | 2.011.339 |
| 12003 COMPLEMENTO ESPECÍFICO DEL PUESTO DE TRABAJO | 2.754.030 |
| 12005 OTRAS REMUNERACIONES | 760.734 |
| 121 RETRIBUCIONES POR SUSTITUCION DE FUNCIONARIOS | 38.659 |
| 12100 SUELDO | 26.405 |
| 12101 TRIENIOS | 11.884 |
| 12102 COMPLEMENTO DE DESTINO | 3 |
| 12103 COMPLEMENTO ESPECÍFICO DEL PUESTO DE TRABAJO | 364 |
| 12105 OTRAS REMUNERACIONES | 3 |
| 124 RETRIBUC. FUNCION. INTERINOS SIN ADSCRIP.A PUESTOS | 323.470 |
| 12400 SUELDO | 290.822 |
| 12401 TRIENIOS | 23.237 |
| 12402 COMPLEMENTO DE DESTINO | 2.987 |
| 12403 COMPLEMENTO ESPECIFICO DEL PUESTO DE TRABAJO | 4.930 |
| 12405 OTRAS REMUNERACIONES | 1.494 |
| 13 LABORALES | 567.802 |
| 131 LABORAL TEMPORAL | 567.802 |
| 13100 SALARIOS | 425.078 |
| 13101 ANTIGÜEDAD | 125.736 |
| 13102 COMPLEMENTO DE PUESTO DE TRABAJO | 14.419 |
| 13103 OTRAS REMUNERACIONES | 2.569 |
| 16 CUOTAS,PRESTACIONES Y GASTOS SOCIALES EMPLEADOR | 2.910.673 |
| 160 CUOTAS SOCIALES | 2.910.673 |
| 16000 SEGURIDAD SOCIAL | 2.910.673 |
| 2 GASTOS CORRIENTES EN BIENES Y SERVICIOS | 5.660.982 |
| 20 ARRENDAMIENTOS Y CÁNONES | 60.891 |
| 202 ARRENDAMIENTOS DE EDIFICIOS Y OTRAS CONSTRUCCIONES | 60.582 |
| 20200 ARRENDAMIENTOS DE EDIFICIOS | 36.380 |
| 20201 ARRENDAMIENTOS DE OTRAS CONSTRUCCIONES | 24.202 |
| 208 ARRENDAMIENTOS DE OTRO INMOVILIZADO MATERIAL | 309 |
| 20800 ARRENDAMIENTOS DE OTRO INMOVILIZADO MATERIAL | 309 |
| 21 REPARACIONES, MANTENIMIENTO Y CONSERVACIÓN | 55.091 |

| | |
|---|---|
| 212 EDIFICIOS Y OTRAS CONSTRUCCIONES | 7.736 |
| 21200 EDIFICIOS | 7.736 |
| 213 MAQUINARIA,INSTALACIONES Y UTILLAJE | 14.731 |
| 21300 MAQUINARIA | 7.293 |
| 21301 INSTALACIONES | 7.034 |
| 21302 UTILLAJE | 404 |
| 215 MOBILIARIO Y ENSERES | 16.015 |
| 21500 MOBILIARIO Y ENSERES | 16.015 |
| 216 EQUIPOS PARA PROCESOS DE INFORMACIÓN | 16.609 |
| 21600 EQUIPOS PARA PROCESOS DE INFORMACIÓN | 16.609 |
| 22 MATERIAL, SUMINISTROS Y OTROS | 5.474.242 |
| 220 MATERIAL DE OFICINA | 55.535 |
| 22000 ORDINARIO NO INVENTARIABLE | 44.364 |
| 22001 PRENSA, REVISTAS, LIBROS Y OTRAS PUBLICACIONES | 3.075 |
| 22002 MATERIAL INFORMÁTICO NO INVENTARIABLE | 8.096 |
| 221 SUMINISTROS | 27.351 |
| 22100 ENERGÍA ELÉCTRICA | 17.876 |
| 22101 AGUA | 1.615 |
| 22102 GAS | 1.520 |
| 22104 VESTUARIO | 506 |
| 22109 OTROS SUMINISTROS | 5.834 |
| 222 COMUNICACIONES | 1.269.764 |
| 22200 TELEFÓNICAS | 142 |
| 22201 POSTALES Y TELEGRÁFICAS | 1.269.500 |
| 22202 TÉLEX Y TELEFAX | 27 |
| 22209 OTRAS COMUNICACIONES | 95 |
| 223 TRANSPORTES | 10.258 |
| 22300 TRANSPORTES | 10.258 |
| 224 PRIMAS DE SEGURO | 6.170 |
| 22401 DE EDIFICIOS Y LOCALES | 6.170 |
| 225 TRIBUTOS | 2.314 |
| 22500 ESTATALES | 2.314 |
| 226 GASTOS DIVERSOS | 424.304 |
| 22601 ATENCIONES PROTOCOLARIAS Y REPRESENTATIVAS | 1.657 |
| 22603 JURÍDICOS, CONTENCIOSOS | 1.017 |
| 22605 REMUNERACIONES A AGENTES MEDIADORES INDEPENDIENTES | 400.000 |
| 22606 REUNIONES, CONFERENCIAS Y CURSOS | 4.512 |
| 22609 OTROS GASTOS DIVERSOS | 17.118 |
| 227 TRABAJOS REALIZADOS POR OTRAS EMPRESAS Y PROFES. | 3.678.546 |
| 22700 LIMPIEZA Y ASEO | 179.565 |
| 22701 SEGURIDAD | 26.460 |
| 22702 VALORACIONES Y PERITAJES | 28.000 |
| 22704 CUSTODIA, DEPÓSITO Y ALMACENAJE | 4.845 |
| 22706 ESTUDIOS Y TRABAJOS TÉCNICOS | 2.549.541 |
| 22707 ESTUDIOS Y TRAB.TECN. INFORMATIC.YPROCESO DE DATOS | 8.148 |
| 22709 OTROS | 881.987 |
| 23 INDEMNIZACIONES POR RAZÓN DEL SERVICIO | 25.758 |
| 230 DIETAS | 3.768 |

| | |
|---|---|
| 23001 REEMBOLSO DE GASTOS DE ALTOS CARGOS | 1.326 |
| 23002 DEL PERSONAL | 2.442 |
| 231 LOCOMOCIÓN | 21.990 |
| 23101 DE ALTOS CARGOS | 1.034 |
| 23102 DEL PERSONAL | 20.956 |
| 24 GASTOS DE PUBLICACIONES | 45.000 |
| 240 GASTOS DE EDICIÓN Y DISTRIBUCIÓN | 45.000 |
| 24000 GASTOS DE EDICIÓN Y DISTRIBUCIÓN | 45.000 |
| 3 GASTOS FINANCIEROS | 26.000 |
| 34 DE DEPÓSITOS Y FIANZAS | 500 |
| 340 INTERESES DE DEPÓSITOS | 500 |
| 34000 INTERESES DE DEPÓSITOS | 500 |
| 35 INTERESES DE DEMORA Y OTROS GASTOS FINANCIEROS | 25.500 |
| 350 INTERESES DE DEMORA | 20.500 |
| 35000 INTERESES DE DEMORA | 20.500 |
| 359 OTROS GASTOS FINANCIEROS | 5.000 |
| 35900 OTROS GASTOS FINANCIEROS | 5.000 |

# Estados financieros de las E.P.E., Soc. Mercantiles y otros entes

## ENTIDADES PÚBLICAS EMPRESARIALES Y OTROS ENTES PÚBLICOS DE LA CARM

## INSTITUTO DE FOMENTO DE LA REGIÓN DE MURCIA

### INSTITUTO DE FOMENTO DE LA REG. MURCIA

## PRESUPUESTO ADMINISTRATIVO

| Operaciones Presupuestarias GASTOS | Presupuesto 2017 | Presupuesto 2018 | Dif. % VARIAC. | Dif. VALOR ABS |
|---|---|---|---|---|
| 10 ALTOS CARGOS | 56.000 | 56.800 | 1,43 | 800 |
| 13 LABORALES | 3.905.335 | 3.962.700 | 1,47 | 57.365 |
| 16 CUOTAS,PRESTACIONES Y GASTOS SOCIALES EM | 1.163.500 | 1.180.500 | 1,46 | 17.000 |
| I. Gastos de Personal | 5.124.835 | 5.200.000 | 1,47 | 75.165 |
| 20 ARRENDAMIENTOS Y CÁNONES | 4.550 | 4.800 | 5,49 | 250 |
| 21 REPARACIONES, MANTENIMIENTO Y CONSERVACI | 326.600 | 332.000 | 1,65 | 5.400 |
| 22 MATERIAL, SUMINISTROS Y OTROS | 465.150 | 472.000 | 1,47 | 6.850 |
| 23 INDEMNIZACIONES POR RAZÓN DEL SERVICIO | 40.000 | 40.000 | | |
| II. Gastos Bienes corrientes y servicio | 836.300 | 848.800 | 1,49 | 12.500 |
| 35 INTERESES DE DEMORA Y OTROS GASTOS FINAN | 100.000 | 100.000 | | |
| III. Gastos Financieros | 100.000 | 100.000 | | |
| 47 A EMPRESAS PRIVADAS | 550.000 | | -100,00 | -550.000 |
| IV. Transferencias Corrientes | 550.000 | | -100,00 | -550.000 |
| OPERACIONES CORRIENTES | 6.611.135 | 6.148.800 | -6,99 | -462.335 |
| 60 INVERSIÓN NUEVA INFRAEST.Y BIENES DEST.A | 59.000 | 20.000 | -66,10 | -39.000 |
| 64 GASTOS DE INVERSIONES DE CARÁCTER INMATE | 98.000 | 50.000 | -48,98 | -48.000 |
| VI. Inversiones Reales | 157.000 | 70.000 | -55,41 | -87.000 |
| 77 A EMPRESAS PRIVADAS | 13.939.000 | 20.117.300 | 44,32 | 6.178.300 |
| VII. Transferencias de Capital | 13.939.000 | 20.117.300 | 44,32 | 6.178.300 |
| OPERACIONES DE CAPITAL | 14.096.000 | 20.187.300 | 43,21 | 6.091.300 |
| OPERACIONES NO FINANCIERAS | 20.707.135 | 26.336.100 | 27,18 | 5.628.965 |
| 83 CONCESIÓN DE PRÉSTAMOS FUERA DEL SECTOR | 9.000.000 | 7.000.000 | -22,22 | -2.000.000 |
| VIII. Variación de Activos Financieros | 9.000.000 | 7.000.000 | -22,22 | -2.000.000 |
| OPERACIONES FINANCIERAS | 9.000.000 | 7.000.000 | -22,22 | -2.000.000 |
| **TOTAL GASTOS OP. PRESUPUESTARIAS** | **29.707.135** | **33.336.100** | **12,22** | **3.628.965** |
| **TOTAL GASTOS (Aplicaciones)** | **29.707.135** | **33.336.100** | **12,22** | **3.628.965** |
| **Operaciones Presupuestarias INGRESOS** | **Presupuesto 2017** | **Presupuesto 2018** | **Dif. % VARIAC.** | **Dif. VALOR ABS** |
| 42 DE LA ADMINISTRACIÓN GRAL.DE LA COMUNID | 5.953.116 | 5.495.511 | -7,69 | -457.605 |
| IV. Transferencias Corrientes | 5.953.116 | 5.495.511 | -7,69 | -457.605 |

| | | | | |
|---|---|---|---|---|
| 51 INTERESES DE ANTICIPOS Y PRÉSTAMOS CONC | 293.000 | 290.000 | -1,02 | -3.000 |
| 52 INTERESES DE DEPÓSITOS | 15.000 | 5.000 | -66,67 | -10.000 |
| 59 OTROS INGRESOS PATRIMONIALES | 350.019 | 358.289 | 2,36 | 8.270 |
| V. Ingresos Patrimoniales | 658.019 | 653.289 | -0,72 | -4.730 |
| OPERACIONES CORRIENTES | 6.611.135 | 6.148.800 | -6,99 | -462.335 |
| 72 DE LA ADMINISTRACIÓN GRAL.DE LA COMUNID | 14.352.090 | 19.187.300 | 33,69 | 4.835.210 |
| VII. Transferencias de Capital | 14.352.090 | 19.187.300 | 33,69 | 4.835.210 |
| OPERACIONES DE CAPITAL | 14.352.090 | 19.187.300 | 33,69 | 4.835.210 |
| OPERACIONES NO FINANCIERAS | 20.963.225 | 25.336.100 | 20,86 | 4.372.875 |
| 91 PRÉSTAMOS RECIBIDOS EN MONEDA NACIONAL | 7.000.000 | 7.000.000 | | |
| IX. Variación de Pasivos Financieros | 7.000.000 | 7.000.000 | | |
| OPERACIONES FINANCIERAS | 7.000.000 | 7.000.000 | | |
| **TOTAL INGRESOS OP. PRESUPUESTARIAS** | **27.963.225** | **32.336.100** | **15,64** | **4.372.875** |
| (+)Ingresos anticipados en ejercicios an | 1.743.910 | 1.000.000 | -42,66 | -743.910 |
| TOTAL AJUSTES AL PRESUPUESTO DE INGRESOS | 1.743.910 | 1.000.000 | -42,66 | -743.910 |
| **TOTAL INGRESOS (Orígenes)** | **29.707.135** | **33.336.100** | **12,22** | **3.628.965** |

## INSTITUTO DE FOMENTO DE LA REG. MURCIA
## "CUENTA DE PÉRDIDAS Y GANANCIAS"

# PRESUPUESTO DE EXPLOTACIÓN.

| | INICIAL 2017 | PREVISIÓN 2018 |
|---|---|---|
| A) OPERACIONES CONTINUADAS | | |
| 1. IMPORTE NETO DE LA CIFRA DE NEGOCIOS | 350.019,00 | 358.289,00 |
| a) Ventas | | |
| b) Prestaciones de servicio | 350.019,00 | 358.289,00 |
| 2. VARIACIÓN DE EXISTENCIAS DE PRODUCTOS TERMINADOS Y EN CURSO DE FABRICACIÓN | | |
| Variación de existencias de productos terminados y en curso de fabricación | | |
| 3. TRABAJOS REALIZADOS POR LA EMPRESA PARA SU ACTIVO | | |
| Trabajos realizados por la empresa para su activo | | |
| 4. APROVISIONAMIENTOS | | |
| a) Consumo de mercaderías | | |
| b) Consumo de materias primas y otras materias consumibles | | |
| c) Trabajos realizados por otras empresas | | |
| d) Deterioro de mercaderías, materias primas y otros aprovisionamientos | | |
| 5. OTROS INGRESOS DE EXPLOTACIÓN | 2.000.000,00 | 2.000.000,00 |
| a) Ingresos accesorios y otros de gestión corriente | | |
| b) Subvenciones de explotación incorporadas al resultado del ejercicio | 2.000.000,00 | 2.000.000,00 |
| 6. GASTOS DE PERSONAL | -5.124.835,00 | -5.200.000,00 |
| a) Sueldos y salarios | -3.961.335,00 | -4.013.500,00 |
| b) Indemnizaciones | | |
| c) Seguridad Social a cargo de la empresa | -1.118.500,00 | -1.146.500,00 |
| d) Otros | -45.000,00 | -40.000,00 |
| 7. OTROS GASTOS DE EXPLOTACIÓN | -2.886.300,00 | -2.848.800,00 |
| a) Servicios exteriores | -833.300,00 | -843.800,00 |
| b) Tributos | -3.000,00 | -5.000,00 |
| c) Pérdidas, deterioro y variación de provisiones por operaciones comerciales | | |
| d) Otros gastos de gestión corriente | -2.050.000,00 | -2.000.000,00 |
| 8. AMORTIZACIÓN DEL INMOVILIZADO | -500.000,00 | -700.000,00 |
| Amortización del inmovilizado | -500.000,00 | -700.000,00 |
| 9. IMPUTACIÓN DE SUBVENCIONES DE INMOVILIZADO NO FINANCIERO Y OTRAS | 500.000,00 | 700.000,00 |
| Imputación de subvenciones de inmovilizado no financiero y otras | 500.000,00 | 700.000,00 |
| 10. EXCESOS DE PROVISIONES | | |
| Excesos de provisiones | | |
| 11. DETERIORO Y RESULTADO POR ENAJENACIONES DEL INMOVILIZADO | | |
| a) Deterioros y pérdidas | | |
| b) Resultados por enajenaciones y otras | | |
| 12. DIFERENCIA NEGATIVA DE COMBINACIONES DE NEGOCIOS | | |
| Diferencia negativa de combinaciones de negocios | | |
| 13. OTROS RESULTADOS | | |
| Otros resultados | | |

| | | |
|---|---|---|
| A.1) RESULTADO DE EXPLOTACIÓN (1+2+3+4+5+6+7+8+9+10+11+12+13) | -5.661.116,00 | -5.690.511,00 |
| 14. INGRESOS FINANCIEROS | 308.000,00 | 295.000,00 |
| a) De participaciones en instrumentos de patrimonio | 308.000,00 | 295.000,00 |
| b) De valores negociables y otros instrumentos financieros | | |
| 15. GASTOS FINANCIEROS | -100.000,00 | -100.000,00 |
| a) Por deudas con empresas del grupo y asociadas | -100.000,00 | -100.000,00 |
| b) Por deudas con terceros | | |
| c) Por actualización de provisiones | | |
| 16. VARIACIÓN DE VALOR RAZONABLE EN INSTRUMENTOS FINANCIEROS | | |
| a) Cartera de negociación y otros | | |
| b) Imputación al resultado del ejercicio por activos financieros disponibles para la venta | | |
| 17. DIFERENCIAS DE CAMBIO | | |
| Diferencias de cambio | | |
| 18. DETERIORO Y RESULTADOS POR ENAJENACIONES DE INSTRUMENTOS FINANCIEROS | | |
| a) Deterioro y pérdidas | | |
| b) Resultado por enajenaciones y otras | | |
| A.2) RESULTADO FINANCIERO (14+15+16+17+18) | 208.000,00 | 195.000,00 |
| A.3) RESULTADO ANTES DE IMPUESTOS (A.1+A.2) | -5.453.116,00 | -5.495.511,00 |
| 19. IMPUESTOS SOBRE BENEFICIOS | | |
| Impuestos sobre beneficios | | |
| A.4) RESULTADO DEL EJERCICIO PROCEDENTE DE OPERACIONES CONTINUADAS (A.3+19) | -5.453.116,00 | -5.495.511,00 |
| B) OPERACIONES INTERRUMPIDAS | | |
| 20.RESULTADO DEL EJERCICIO PROCEDENTES DE OPERACIONES INTERRUMPIDAS NETO DE IMPUESTOS | | |
| Resultado del ejercicio procedentes de operaciones interrumpidas neto de impuestos | | |
| **A.5) RESULTADO DEL EJERCICIO (A.4+20)** | **-5.453.116,00** | **-5.495.511,00** |

## INSTITUTO DE FOMENTO DE LA REG. MURCIA
## "ESTADO DE FLUJOS DE EFECTIVO"

# PRESUPUESTO DE CAPITAL.

| | INICIAL 2017 | PREVISIÓN 2018 |
|---|---|---|
| A) FLUJOS DE EFECTIVO DE LAS ACTIVIDADES DE EXPLOTACIÓN | | |
| 1. RESULTADO DEL EJERCICIO ANTES DE IMPUESTOS | -5.453.116,00 | -5.495.511,00 |
| Resultado del ejercicio antes de impuestos | -5.453.116,00 | -5.495.511,00 |
| 2. AJUSTES DEL RESULTADO | -208.000,00 | 1.205.000,00 |
| a) Amortización del inmovilizado | 500.000,00 | 700.000,00 |
| b) Correcciones valorativas por deterioro | | |
| c) Variación de provisiones | | |
| d) Imputación de subvenciones | -500.000,00 | 700.000,00 |
| e) Resultados por bajas y enajenaciones del inmovilizado | | |
| f) Resultados por bajas y enajenaciones de instrumentos financieros | | |
| g) Ingresos financieros | -308.000,00 | -295.000,00 |
| h) Gastos financieros | 100.000,00 | 100.000,00 |
| i) Diferencias de cambio | | |
| j) Variación de valor razonable en instrumentos financieros | | |
| k) Otros ingresos y gastos | | |
| 3. CAMBIOS EN EL CAPITAL CORRIENTE | 5.050.000,00 | 4.260.000,00 |
| a) Existencias | | |
| b) Deudores y otras cuentas a cobrar | 23.000.000,00 | 19.750.000,00 |
| c) Otros activos corrientes | | |
| d) Acreedores y otras cuentas a pagar | -17.950.000,00 | -15.490.000,00 |
| e) Otros pasivos corrientes | | |
| f) Otros activos y pasivos no corrientes | | |
| 4. OTROS FLUJOS DE EFECTIVO DE LAS ACTIVIDADES DE EXPLOTACIÓN | 208.000,00 | 195.000,00 |
| a) Pagos de intereses | -100.000,00 | -100.000,00 |
| b) Cobros de dividendos | | |
| c) Cobros de intereses | 308.000,00 | 295.000,00 |
| d) Cobros (pagos) por impuesto sobre beneficios | | |
| e) Otros pagos (cobros) | | |
| 5. FLUJOS DE EFECTIVO DE LAS ACTIVIDADES DE EXPLOTACIÓN (1+2+3+4) | -403.116,00 | 164.489,00 |
| B) FLUJOS DE EFECTIVO DE LAS ACTIVIDADES DE INVERSIÓN | | |
| 6. PAGOS POR INVERSIONES | -9.157.000,00 | -7.070.000,00 |
| a) Empresas del grupo y asociadas | | |
| b) Inmovilizado intangible | -98.000,00 | -50.000,00 |
| c) Inmovilizado material | -59.000,00 | -20.000,00 |
| d) Inversiones inmobiliarias | | |
| e) Otros activos financieros | -9.000.000,00 | -7.000.000,00 |
| f) Activos no corrientes mantenidos para la venta | | |
| g) Otros activos | | |
| 7. COBROS POR DESINVERSIONES | | |

| | | |
|---|---|---|
| a) Empresas del grupo y asociadas | | |
| b) Inmovilizado intangible | | |
| c) Inmovilizado material | | |
| d) Inversiones inmobiliarias | | |
| e) Otros activos financieros | | |
| f) Activos no corrientes mantenidos para la venta | | |
| g) Otros activos | | |
| 8. FLUJOS DE EFECTIVO DE LAS ACTIVIDADES DE INVERSIÓN (7+6) | -9.157.000,00 | -7.070.000,00 |
| C) FLUJOS DE EFECTIVO DE LAS ACTIVIDADES DE FINANCIACIÓN | | |
| 9. COBROS Y PAGOS POR INSTRUMENTOS DE PATRIMONIO | 2.157.000,00 | 70.000,00 |
| a) Emisión de instrumentos de patrimonio | | |
| b) Amortización de instrumentos de patrimonio | | |
| c) Adquisición de instrumentos de patrimonio propio | | |
| d) Enajenación de instrumentos de patrimonio propio | | |
| e) Subvenciones, donaciones y legados recibidos | 2.157.000,00 | 70.000,00 |
| 10. COBROS Y PAGOS POR INSTRUMENTOS DE PASIVO FINANCIERO | 7.000.000,00 | 7.000.000,00 |
| a) Emisión | 7.000.000,00 | 7.000.000,00 |
| b) Devolución y amortización de Deudas, Obligaciones y Otros valores negociables | | |
| 11. PAGOS POR DIVIDENDOS Y REMUNERACIONES DE OTROS INSTRUMENTOS DE PATRIMONIO | | |
| a) Dividendos | | |
| b) Remuneración de otros instrumentos de patrimonio | | |
| 12. FLUJOS DE EFECTIVO DE LAS ACTIVIDADES DE FINANCIACIÓN (9+10+11) | 9.157.000,00 | 7.070.000,00 |
| D) EFECTO DE LAS VARIACIONES DE LOS TIPOS DE CAMBIO | | |
| Efecto de las variaciones de tipo de cambio | | |
| E) AUMENTO/DISMINUCIÓN NETA DEL EFECTIVO O EQUIVALENTES (5+8+12+D) | -403.116,00 | 164.489,00 |
| EFECTIVO O EQUIVALENTES AL COMIENZO DEL EJERCICIO | 1.418.564,00 | 1.015.448,00 |
| Efectivo o equivalentes al comienzo del ejercicio | 1.418.564,00 | 1.015.448,00 |
| EFECTIVO O EQUIVALENTES AL FINAL DEL EJERCICIO | 1.015.448,00 | 1.179.937,00 |
| Efectivo o equivalentes al final del ejercicio | 1.015.448,00 | 1.179.937,00 |

# SERVICIO MURCIANO DE SALUD

## SERVICIO MURCIANO DE SALUD

## PRESUPUESTO ADMINISTRATIVO

| Operaciones Presupuestarias GASTOS | Presupuesto 2017 | Presupuesto 2018 | Dif. % VARIAC. | Dif. VALOR ABS |
|---|---|---|---|---|
| 10 ALTOS CARGOS | 169.469 | 174.665 | 3,07 | 5.196 |
| 13 LABORALES | 38.726.408 | 55.619.042 | 43,62 | 16.892.634 |
| 14 OTRO PERSONAL | 17.433.810 | 16.006.202 | -8,19 | -1.427.608 |
| 15 INCENTIVOS AL RENDIMIENTO | 122.219.366 | 131.129.848 | 7,29 | 8.910.482 |
| 16 CUOTAS,PRESTACIONES Y GASTOS SOCIALES EM | 181.955.730 | 192.523.353 | 5,81 | 10.567.623 |
| 18 PERSONAL ESTATUTARIO | 675.470.217 | 695.638.406 | 2,99 | 20.168.189 |
| I. Gastos de Personal | 1.035.975.000 | 1.091.091.516 | 5,32 | 55.116.516 |
| 20 ARRENDAMIENTOS Y CÁNONES | 1.625.823 | 1.516.779 | -6,71 | -109.044 |
| 21 REPARACIONES, MANTENIMIENTO Y CONSERVACI | 22.173.979 | 22.119.624 | -0,25 | -54.355 |
| 22 MATERIAL, SUMINISTROS Y OTROS | 262.654.714 | 275.787.448 | 5,00 | 13.132.734 |
| 23 INDEMNIZACIONES POR RAZÓN DEL SERVICIO | 752.156 | 755.865 | 0,49 | 3.709 |
| 25 CONCIERTOS DE ASISTENCIA SANITARIA | 77.073.702 | 84.010.336 | 9,00 | 6.936.634 |
| II. Gastos Bienes corrientes y servicio | 364.280.374 | 384.190.052 | 5,47 | 19.909.678 |
| 31 PRÉSTAMOS EN MONEDA NACIONAL | 6.881.479 | 6.571.727 | -4,50 | -309.752 |
| 35 INTERESES DE DEMORA Y OTROS GASTOS FINAN | 550.250 | 488.763 | -11,17 | -61.487 |
| III. Gastos Financieros | 7.431.729 | 7.060.490 | -5,00 | -371.239 |
| 43 A CONSORCIOS Y FUNDACIONES DE LA CARM | 2.200.000 | 2.300.000 | 4,55 | 100.000 |
| 44 A E.P.E.,OTRAS ENTIDADES DE Dº PBCO.Y SO | 2.552.590 | 2.509.883 | -1,67 | -42.707 |
| 46 AL SECTOR PÚBLICO LOCAL | 836.293 | 836.293 | | |
| 47 A EMPRESAS PRIVADAS | 200.000 | 200.000 | | |
| 48 A FAMILIAS E INSTITUCIONES SIN FINES DE | 266.251.392 | 277.649.483 | 4,28 | 11.398.091 |
| IV. Transferencias Corrientes | 272.040.275 | 283.495.659 | 4,21 | 11.455.384 |
| OPERACIONES CORRIENTES | 1.679.727.378 | 1.765.837.717 | 5,13 | 86.110.339 |
| 62 INVERSIÓN NUEVA ASOCIADA FUNCIONAM.OPERA | 43.345.447 | 44.165.326 | 1,89 | 819.879 |
| VI. Inversiones Reales | 43.345.447 | 44.165.326 | 1,89 | 819.879 |
| 73 A CONSORCIOS Y FUNDACIONES DE LA CARM | 100.000 | | -100,00 | -100.000 |
| VII. Transferencias de Capital | 100.000 | | -100,00 | -100.000 |
| OPERACIONES DE CAPITAL | 43.445.447 | 44.165.326 | 1,66 | 719.879 |
| OPERACIONES NO FINANCIERAS | 1.723.172.825 | 1.810.003.043 | 5,04 | 86.830.218 |
| 83 CONCESIÓN DE PRÉSTAMOS FUERA DEL SECTOR | 1.000.000 | 1.000.000 | | |
| VIII. Variación de Activos Financieros | 1.000.000 | 1.000.000 | | |
| 91 AMORTIZACIÓN DE PRÉSTAMOS EN MONEDA NACI | 6.654.553 | 6.891.233 | 3,56 | 236.680 |
| IX. Variación de Pasivos Financieros | 6.654.553 | 6.891.233 | 3,56 | 236.680 |
| OPERACIONES FINANCIERAS | 7.654.553 | 7.891.233 | 3,09 | 236.680 |
| **TOTAL GASTOS OP. PRESUPUESTARIAS** | **1.730.827.378** | **1.817.894.276** | **5,03** | **87.066.898** |
| (+)Provisión para riesgos y gastos (no c | 5.000.000 | 8.000.000 | 60,00 | 3.000.000 |
| TOTAL AJUSTES AL PRESUPUESTO DE | 5.000.000 | 8.000.000 | 60,00 | 3.000.000 |

| GASTOS | | | | |
|---|---|---|---|---|
| **TOTAL GASTOS (Aplicaciones)** | **1.735.827.378** | **1.825.894.276** | **5,19** | **90.066.898** |
| **Operaciones Presupuestarias INGRESOS** | **Presupuesto 2017** | **Presupuesto 2018** | **Dif. % VARIAC.** | **Dif. VALOR ABS** |
| 30 TASAS | 400.000 | 400.000 | | |
| 31 PRECIOS PÚBLICOS | 20.000.000 | 22.000.000 | 10,00 | 2.000.000 |
| 33 VENTA DE BIENES | 370.000 | 405.000 | 9,46 | 35.000 |
| 38 REINTEGROS DE OPERACIONES CORRIENTES | 1.300.000 | 1.000.000 | -23,08 | -300.000 |
| 39 OTROS INGRESOS | 1.500.000 | 1.500.000 | | |
| III. Tasas y otros Ingresos | 23.570.000 | 25.305.000 | 7,36 | 1.735.000 |
| 40 DEL SECTOR PÚBLICO ESTATAL | 32.000.000 | 7.000.000 | -78,13 | -25.000.000 |
| 42 DE LA ADMINISTRACIÓN GRAL.DE LA COMUNID | 1.626.457.378 | 1.737.282.717 | 6,81 | 110.825.339 |
| IV. Transferencias Corrientes | 1.658.457.378 | 1.744.282.717 | 5,18 | 85.825.339 |
| 52 INTERESES DE DEPÓSITOS | 50.000 | | -100,00 | -50.000 |
| 55 PRODUCTOS DE CONCESIONES Y APROVECHAMIE | 2.200.000 | 2.200.000 | | |
| V. Ingresos Patrimoniales | 2.250.000 | 2.200.000 | -2,22 | -50.000 |
| OPERACIONES CORRIENTES | 1.684.277.378 | 1.771.787.717 | 5,20 | 87.510.339 |
| 72 DE LA ADMINISTRACIÓN GRAL.DE LA COMUNID | 51.100.000 | 52.056.559 | 1,87 | 956.559 |
| VII. Transferencias de Capital | 51.100.000 | 52.056.559 | 1,87 | 956.559 |
| OPERACIONES DE CAPITAL | 51.100.000 | 52.056.559 | 1,87 | 956.559 |
| OPERACIONES NO FINANCIERAS | 1.735.377.378 | 1.823.844.276 | 5,10 | 88.466.898 |
| 89 REINTEGROS DE ANTICIPOS CONCEDIDOS | 400.000 | 500.000 | 25,00 | 100.000 |
| VIII. Variación de Activos Financieros | 400.000 | 500.000 | 25,00 | 100.000 |
| OPERACIONES FINANCIERAS | 400.000 | 500.000 | 25,00 | 100.000 |
| **TOTAL INGRESOS OP. PRESUPUESTARIAS** | **1.735.777.378** | **1.824.344.276** | **5,10** | **88.566.898** |
| (+)Incrementos de existencias | 50.000 | 50.000 | | |
| Otros ajustes | | 1.500.000 | | 1.500.000 |
| TOTAL AJUSTES AL PRESUPUESTO DE INGRESOS | 50.000 | 1.550.000 | 3.000,00 | 1.500.000 |
| **TOTAL INGRESOS (Orígenes)** | **1.735.827.378** | **1.825.894.276** | **5,19** | **90.066.898** |

## SERVICIO MURCIANO DE SALUD
## "CUENTA DE PÉRDIDAS Y GANANCIAS"

# PRESUPUESTO DE EXPLOTACIÓN.

| | INICIAL 2017 | PREVISIÓN 2018 |
|---|---|---|
| A) OPERACIONES CONTINUADAS | | |
| 1. IMPORTE NETO DE LA CIFRA DE NEGOCIOS | 20.370.000,00 | 22.405.000,00 |
| a) Ventas | 370.000,00 | 405.000,00 |
| b) Prestaciones de servicio | 20.000.000,00 | 22.000.000,00 |
| 2. VARIACIÓN DE EXISTENCIAS DE PRODUCTOS TERMINADOS Y EN CURSO DE FABRICACIÓN | 50.000,00 | 50.000,00 |
| Variación de existencias de productos terminados y en curso de fabricación | 50.000,00 | 50.000,00 |
| 3. TRABAJOS REALIZADOS POR LA EMPRESA PARA SU ACTIVO | | |
| Trabajos realizados por la empresa para su activo | | |
| 4. APROVISIONAMIENTOS | -285.432.737,00 | -300.802.266,00 |
| a) Consumo de mercaderías | -112.632.722,00 | -113.838.275,00 |
| b) Consumo de materias primas y otras materias consumibles | -95.726.313,00 | -102.953.655,00 |
| c) Trabajos realizados por otras empresas | -77.073.702,00 | -84.010.336,00 |
| d) Deterioro de mercaderías, materias primas y otros aprovisionamientos | | |
| 5. OTROS INGRESOS DE EXPLOTACIÓN | 37.400.000,00 | 13.267.558,00 |
| a) Ingresos accesorios y otros de gestión corriente | 5.400.000,00 | 5.100.000,00 |
| b) Subvenciones de explotación incorporadas al resultado del ejercicio | 32.000.000,00 | 8.167.558,00 |
| 6. GASTOS DE PERSONAL | -1.035.975.000,00 | -1.091.091.516,00 |
| a) Sueldos y salarios | -854.019.270,00 | -898.568.163,00 |
| b) Indemnizaciones | | |
| c) Seguridad Social a cargo de la empresa | -181.955.730,00 | -192.523.353,00 |
| d) Otros | | |
| 7. OTROS GASTOS DE EXPLOTACIÓN | -351.637.912,00 | -368.383.445,00 |
| a) Servicios exteriores | -77.427.434,00 | -81.865.030,00 |
| b) Tributos | -1.420.203,00 | -1.522.756,00 |
| c) Pérdidas, deterioro y variación de provisiones por operaciones comerciales | -750.000,00 | -1.500.000,00 |
| d) Otros gastos de gestión corriente | -272.040.275,00 | -283.495.659,00 |
| 8. AMORTIZACIÓN DEL INMOVILIZADO | -48.000.000,00 | -48.000.000,00 |
| Amortización del inmovilizado | -48.000.000,00 | -48.000.000,00 |
| 9. IMPUTACIÓN DE SUBVENCIONES DE INMOVILIZADO NO FINANCIERO Y OTRAS | 43.200.000,00 | 42.000.000,00 |
| Imputación de subvenciones de inmovilizado no financiero y otras | 43.200.000,00 | 42.000.000,00 |
| 10. EXCESOS DE PROVISIONES | | |
| Excesos de provisiones | | |
| 11. DETERIORO Y RESULTADO POR ENAJENACIONES DEL INMOVILIZADO | | |
| a) Deterioros y pérdidas | | |
| b) Resultados por enajenaciones y otras | | |
| 12. DIFERENCIA NEGATIVA DE COMBINACIONES DE NEGOCIOS | | |
| Diferencia negativa de combinaciones de negocios | | |
| 13. OTROS RESULTADOS | -400.000,00 | -400.000,00 |
| Otros resultados | -400.000,00 | -400.000,00 |

| | | |
|---|---|---|
| A.1) RESULTADO DE EXPLOTACIÓN (1+2+3+4+5+6+7+8+9+10+11+12+13) | -1.620.425.649,00 | -1.730.954.669,00 |
| 14. INGRESOS FINANCIEROS | 50.000,00 | |
| a) De participaciones en instrumentos de patrimonio | | |
| b) De valores negociables y otros instrumentos financieros | 50.000,00 | |
| 15. GASTOS FINANCIEROS | -12.431.729,00 | -15.060.490,00 |
| a) Por deudas con empresas del grupo y asociadas | | |
| b) Por deudas con terceros | -7.431.729,00 | -7.060.490,00 |
| c) Por actualización de provisiones | -5.000.000,00 | -8.000.000,00 |
| 16. VARIACIÓN DE VALOR RAZONABLE EN INSTRUMENTOS FINANCIEROS | | |
| a) Cartera de negociación y otros | | |
| b) Imputación al resultado del ejercicio por activos financieros disponibles para la venta | | |
| 17. DIFERENCIAS DE CAMBIO | | |
| Diferencias de cambio | | |
| 18. DETERIORO Y RESULTADOS POR ENAJENACIONES DE INSTRUMENTOS FINANCIEROS | | |
| a) Deterioro y pérdidas | | |
| b) Resultado por enajenaciones y otras | | |
| A.2) RESULTADO FINANCIERO (14+15+16+17+18) | -12.381.729,00 | -15.060.490,00 |
| A.3) RESULTADO ANTES DE IMPUESTOS (A.1+A.2) | -1.632.807.378,00 | -1.746.015.159,00 |
| 19. IMPUESTOS SOBRE BENEFICIOS | | |
| Impuestos sobre beneficios | | |
| A.4) RESULTADO DEL EJERCICIO PROCEDENTE DE OPERACIONES CONTINUADAS (A.3+19) | -1.632.807.378,00 | -1.746.015.159,00 |
| B) OPERACIONES INTERRUMPIDAS | | |
| 20.RESULTADO DEL EJERCICIO PROCEDENTES DE OPERACIONES INTERRUMPIDAS NETO DE IMPUESTOS | | |
| Resultado del ejercicio procedentes de operaciones interrumpidas neto de impuestos | | |
| **A.5) RESULTADO DEL EJERCICIO (A.4+20)** | **-1.632.807.378,00** | **-1.746.015.159,00** |

## SERVICIO MURCIANO DE SALUD
## "ESTADO DE FLUJOS DE EFECTIVO"

# PRESUPUESTO DE CAPITAL.

| | INICIAL 2017 | PREVISIÓN 2018 |
|---|---|---|
| A) FLUJOS DE EFECTIVO DE LAS ACTIVIDADES DE EXPLOTACIÓN | | |
| 1. RESULTADO DEL EJERCICIO ANTES DE IMPUESTOS | -1.632.807.378,00 | -1.746.015.159,00 |
| Resultado del ejercicio antes de impuestos | -1.632.807.378,00 | -1.746.015.159,00 |
| 2. AJUSTES DEL RESULTADO | 17.531.729,00 | 21.410.490,00 |
| a) Amortización del inmovilizado | 48.000.000,00 | 48.000.000,00 |
| b) Correcciones valorativas por deterioro | 750.000,00 | 750.000,00 |
| c) Variación de provisiones | | |
| d) Imputación de subvenciones | -43.200.000,00 | -42.000.000,00 |
| e) Resultados por bajas y enajenaciones del inmovilizado | | |
| f) Resultados por bajas y enajenaciones de instrumentos financieros | | |
| g) Ingresos financieros | -50.000,00 | |
| h) Gastos financieros | 12.431.729,00 | 15.060.490,00 |
| i) Diferencias de cambio | | |
| j) Variación de valor razonable en instrumentos financieros | | |
| k) Otros ingresos y gastos | -400.000,00 | -400.000,00 |
| 3. CAMBIOS EN EL CAPITAL CORRIENTE | -45.682.277,00 | -57.255.000,00 |
| a) Existencias | 1.000.000,00 | 1.000.000,00 |
| b) Deudores y otras cuentas a cobrar | 49.000.000,00 | 38.000.000,00 |
| c) Otros activos corrientes | | |
| d) Acreedores y otras cuentas a pagar | -85.682.277,00 | -86.255.000,00 |
| e) Otros pasivos corrientes | | |
| f) Otros activos y pasivos no corrientes | -10.000.000,00 | -10.000.000,00 |
| 4. OTROS FLUJOS DE EFECTIVO DE LAS ACTIVIDADES DE EXPLOTACIÓN | -12.381.729,00 | -7.060.490,00 |
| a) Pagos de intereses | -12.431.729,00 | -7.060.490,00 |
| b) Cobros de dividendos | | |
| c) Cobros de intereses | 50.000,00 | |
| d) Cobros (pagos) por impuesto sobre beneficios | | |
| e) Otros pagos (cobros) | | |
| 5. FLUJOS DE EFECTIVO DE LAS ACTIVIDADES DE EXPLOTACIÓN (1+2+3+4) | -1.673.339.655,00 | -1.788.920.159,00 |
| B) FLUJOS DE EFECTIVO DE LAS ACTIVIDADES DE INVERSIÓN | | |
| 6. PAGOS POR INVERSIONES | -43.000.000,00 | -44.165.326,00 |
| a) Empresas del grupo y asociadas | | |
| b) Inmovilizado intangible | -3.000.000,00 | -4.000.000,00 |
| c) Inmovilizado material | -40.000.000,00 | -40.165.326,00 |
| d) Inversiones inmobiliarias | | |
| e) Otros activos financieros | | |
| f) Activos no corrientes mantenidos para la venta | | |
| g) Otros activos | | |
| 7. COBROS POR DESINVERSIONES | 350.000,00 | 350.000,00 |

| | | |
|---|---|---|
| a) Empresas del grupo y asociadas | | |
| b) Inmovilizado intangible | | |
| c) Inmovilizado material | | |
| d) Inversiones inmobiliarias | | |
| e) Otros activos financieros | 350.000,00 | 350.000,00 |
| f) Activos no corrientes mantenidos para la venta | | |
| g) Otros activos | | |
| 8. FLUJOS DE EFECTIVO DE LAS ACTIVIDADES DE INVERSIÓN (7+6) | -42.650.000,00 | -43.815.326,00 |
| C) FLUJOS DE EFECTIVO DE LAS ACTIVIDADES DE FINANCIACIÓN | | |
| 9. COBROS Y PAGOS POR INSTRUMENTOS DE PATRIMONIO | 1.677.557.378,00 | 1.789.339.276,00 |
| a) Emisión de instrumentos de patrimonio | | |
| b) Amortización de instrumentos de patrimonio | | |
| c) Adquisición de instrumentos de patrimonio propio | | |
| d) Enajenación de instrumentos de patrimonio propio | | |
| e) Subvenciones, donaciones y legados recibidos | 1.677.557.378,00 | 1.789.339.276,00 |
| 10. COBROS Y PAGOS POR INSTRUMENTOS DE PASIVO FINANCIERO | 39.598.541,00 | 43.108.767,00 |
| a) Emisión | 46.253.094,00 | 50.000.000,00 |
| b) Devolución y amortización de Deudas, Obligaciones y Otros valores negociables | -6.654.553,00 | -6.891.233,00 |
| 11. PAGOS POR DIVIDENDOS Y REMUNERACIONES DE OTROS INSTRUMENTOS DE PATRIMONIO | | |
| a) Dividendos | | |
| b) Remuneración de otros instrumentos de patrimonio | | |
| 12. FLUJOS DE EFECTIVO DE LAS ACTIVIDADES DE FINANCIACIÓN (9+10+11) | 1.717.155.919,00 | 1.832.448.043,00 |
| D) EFECTO DE LAS VARIACIONES DE LOS TIPOS DE CAMBIO | | |
| Efecto de las variaciones de tipo de cambio | | |
| E) AUMENTO/DISMINUCIÓN NETA DEL EFECTIVO O EQUIVALENTES (5+8+12+D) | 1.166.264,00 | -287.442,00 |
| EFECTIVO O EQUIVALENTES AL COMIENZO DEL EJERCICIO | 2.691.126,00 | 3.857.390,00 |
| Efectivo o equivalentes al comienzo del ejercicio | 2.691.126,00 | 3.857.390,00 |
| EFECTIVO O EQUIVALENTES AL FINAL DEL EJERCICIO | 3.857.390,00 | 3.569.948,00 |
| Efectivo o equivalentes al final del ejercicio | 3.857.390,00 | 3.569.948,00 |

# RADIOTELEVISIÓN DE LA REGIÓN DE MURCIA

## RADIOTELEVISIÓN DE LA REGIÓN DE MURCIA

## PRESUPUESTO ADMINISTRATIVO

| Operaciones Presupuestarias GASTOS | Presupuesto 2017 | Presupuesto 2018 | Dif. % VARIAC. | Dif. VALOR ABS |
|---|---|---|---|---|
| 10 ALTOS CARGOS | 57.000 | 58.800 | 3,16 | 1.800 |
| 13 LABORALES | 2.452.000 | 2.727.301 | 11,23 | 275.301 |
| 14 OTRO PERSONAL | 40.000 | 40.000 | | |
| 16 CUOTAS,PRESTACIONES Y GASTOS SOCIALES EM | 702.000 | 777.000 | 10,68 | 75.000 |
| I. Gastos de Personal | 3.251.000 | 3.603.101 | 10,83 | 352.101 |
| 20 ARRENDAMIENTOS Y CÁNONES | 356.000 | 313.000 | -12,08 | -43.000 |
| 21 REPARACIONES, MANTENIMIENTO Y CONSERVACI | 123.000 | 102.000 | -17,07 | -21.000 |
| 22 MATERIAL, SUMINISTROS Y OTROS | 1.120.184 | 992.238 | -11,42 | -127.946 |
| 23 INDEMNIZACIONES POR RAZÓN DEL SERVICIO | 74.000 | 52.000 | -29,73 | -22.000 |
| II. Gastos Bienes corrientes y servicio | 1.673.184 | 1.459.238 | -12,79 | -213.946 |
| 35 INTERESES DE DEMORA Y OTROS GASTOS FINAN | 5.000 | 3.000 | -40,00 | -2.000 |
| III. Gastos Financieros | 5.000 | 3.000 | -40,00 | -2.000 |
| OPERACIONES CORRIENTES | 4.929.184 | 5.065.339 | 2,76 | 136.155 |
| 62 INVERSIÓN NUEVA ASOCIADA FUNCIONAM.OPERA | | 300.000 | | 300.000 |
| 63 INVERSIÓN DE REPOSICION ASOCIADA FUNC.OP | 190.000 | | -100,00 | -190.000 |
| VI. Inversiones Reales | 190.000 | 300.000 | 57,89 | 110.000 |
| OPERACIONES DE CAPITAL | 190.000 | 300.000 | 57,89 | 110.000 |
| OPERACIONES NO FINANCIERAS | 5.119.184 | 5.365.339 | 4,81 | 246.155 |
| **TOTAL GASTOS OP. PRESUPUESTARIAS** | **5.119.184** | **5.365.339** | **4,81** | **246.155** |
| **TOTAL GASTOS (Aplicaciones)** | **5.119.184** | **5.365.339** | **4,81** | **246.155** |
| **Operaciones Presupuestarias INGRESOS** | **Presupuesto 2017** | **Presupuesto 2018** | **Dif. % VARIAC.** | **Dif. VALOR ABS** |
| 32 OTROS INGRESOS POR PRESTACIÓN DE SERVIC | 100.000 | 100.000 | | |
| III. Tasas y otros Ingresos | 100.000 | 100.000 | | |
| 42 DE LA ADMINISTRACIÓN GRAL.DE LA COMUNID | 4.829.184 | 4.965.339 | 2,82 | 136.155 |
| IV. Transferencias Corrientes | 4.829.184 | 4.965.339 | 2,82 | 136.155 |
| OPERACIONES CORRIENTES | 4.929.184 | 5.065.339 | 2,76 | 136.155 |
| 72 DE LA ADMINISTRACIÓN GRAL.DE LA COMUNID | 190.000 | 300.000 | 57,89 | 110.000 |
| VII. Transferencias de Capital | 190.000 | 300.000 | 57,89 | 110.000 |
| OPERACIONES DE CAPITAL | 190.000 | 300.000 | 57,89 | 110.000 |
| OPERACIONES NO FINANCIERAS | 5.119.184 | 5.365.339 | 4,81 | 246.155 |
| **TOTAL INGRESOS OP. PRESUPUESTARIAS** | **5.119.184** | **5.365.339** | **4,81** | **246.155** |
| **TOTAL INGRESOS (Orígenes)** | **5.119.184** | **5.365.339** | **4,81** | **246.155** |

NPE: A-271217-8634

## RADIOTELEVISIÓN DE LA REGIÓN DE MURCIA "CUENTA DE PÉRDIDAS Y GANANCIAS"

# PRESUPUESTO DE EXPLOTACIÓN.

| | INICIAL 2017 | PREVISIÓN 2018 |
|---|---|---|
| A) OPERACIONES CONTINUADAS | | |
| 1. IMPORTE NETO DE LA CIFRA DE NEGOCIOS | 100.000,00 | 100.000,00 |
| a) Ventas | 100.000,00 | 100.000,00 |
| b) Prestaciones de servicio | | |
| 2. VARIACIÓN DE EXISTENCIAS DE PRODUCTOS TERMINADOS Y EN CURSO DE FABRICACIÓN | | |
| Variación de existencias de productos terminados y en curso de fabricación | | |
| 3. TRABAJOS REALIZADOS POR LA EMPRESA PARA SU ACTIVO | | |
| Trabajos realizados por la empresa para su activo | | |
| 4. APROVISIONAMIENTOS | -230.000,00 | -70.000,00 |
| a) Consumo de mercaderías | -230.000,00 | -70.000,00 |
| b) Consumo de materias primas y otras materias consumibles | | |
| c) Trabajos realizados por otras empresas | | |
| d) Deterioro de mercaderías, materias primas y otros aprovisionamientos | | |
| 5. OTROS INGRESOS DE EXPLOTACIÓN | | |
| a) Ingresos accesorios y otros de gestión corriente | | |
| b) Subvenciones de explotación incorporadas al resultado del ejercicio | | |
| 6. GASTOS DE PERSONAL | -3.251.000,00 | -3.603.101,00 |
| a) Sueldos y salarios | -2.509.000,00 | -2.786.101,00 |
| b) Indemnizaciones | | |
| c) Seguridad Social a cargo de la empresa | -702.000,00 | -777.000,00 |
| d) Otros | -40.000,00 | -40.000,00 |
| 7. OTROS GASTOS DE EXPLOTACIÓN | -1.443.184,00 | -1.389.238,00 |
| a) Servicios exteriores | -1.363.184,00 | -1.309.238,00 |
| b) Tributos | -80.000,00 | -80.000,00 |
| c) Pérdidas, deterioro y variación de provisiones por operaciones comerciales | | |
| d) Otros gastos de gestión corriente | | |
| 8. AMORTIZACIÓN DEL INMOVILIZADO | -65.000,00 | -98.000,00 |
| Amortización del inmovilizado | -65.000,00 | -98.000,00 |
| 9. IMPUTACIÓN DE SUBVENCIONES DE INMOVILIZADO NO FINANCIERO Y OTRAS | 65.000,00 | 98.000,00 |
| Imputación de subvenciones de inmovilizado no financiero y otras | 65.000,00 | 98.000,00 |
| 10. EXCESOS DE PROVISIONES | | |
| Excesos de provisiones | | |
| 11. DETERIORO Y RESULTADO POR ENAJENACIONES DEL INMOVILIZADO | | |
| a) Deterioros y pérdidas | | |
| b) Resultados por enajenaciones y otras | | |
| 12. DIFERENCIA NEGATIVA DE COMBINACIONES DE NEGOCIOS | | |
| Diferencia negativa de combinaciones de negocios | | |
| 13. OTROS RESULTADOS | | |
| Otros resultados | | |

| | | |
|---|---|---|
| A.1) RESULTADO DE EXPLOTACIÓN (1+2+3+4+5+6+7+8+9+10+11+12+13) | -4.824.184,00 | -4.962.339,00 |
| 14. INGRESOS FINANCIEROS | | |
| a) De participaciones en instrumentos de patrimonio | | |
| b) De valores negociables y otros instrumentos financieros | | |
| 15. GASTOS FINANCIEROS | -5.000,00 | -3.000,00 |
| a) Por deudas con empresas del grupo y asociadas | | |
| b) Por deudas con terceros | -5.000,00 | -3.000,00 |
| c) Por actualización de provisiones | | |
| 16. VARIACIÓN DE VALOR RAZONABLE EN INSTRUMENTOS FINANCIEROS | | |
| a) Cartera de negociación y otros | | |
| b) Imputación al resultado del ejercicio por activos financieros disponibles para la venta | | |
| 17. DIFERENCIAS DE CAMBIO | | |
| Diferencias de cambio | | |
| 18. DETERIORO Y RESULTADOS POR ENAJENACIONES DE INSTRUMENTOS FINANCIEROS | | |
| a) Deterioro y pérdidas | | |
| b) Resultado por enajenaciones y otras | | |
| A.2) RESULTADO FINANCIERO (14+15+16+17+18) | -5.000,00 | -3.000,00 |
| A.3) RESULTADO ANTES DE IMPUESTOS (A.1+A.2) | -4.829.184,00 | -4.965.339,00 |
| 19. IMPUESTOS SOBRE BENEFICIOS | | |
| Impuestos sobre beneficios | | |
| A.4) RESULTADO DEL EJERCICIO PROCEDENTE DE OPERACIONES CONTINUADAS (A.3+19) | -4.829.184,00 | -4.965.339,00 |
| B) OPERACIONES INTERRUMPIDAS | | |
| 20.RESULTADO DEL EJERCICIO PROCEDENTES DE OPERACIONES INTERRUMPIDAS NETO DE IMPUESTOS | | |
| Resultado del ejercicio procedentes de operaciones interrumpidas neto de impuestos | | |
| **A.5) RESULTADO DEL EJERCICIO (A.4+20)** | **-4.829.184,00** | **-4.965.339,00** |

## RADIOTELEVISIÓN DE LA REGIÓN DE MURCIA
## "ESTADO DE FLUJOS DE EFECTIVO"

# PRESUPUESTO DE CAPITAL.

| | INICIAL 2017 | PREVISIÓN 2018 |
|---|---|---|
| A) FLUJOS DE EFECTIVO DE LAS ACTIVIDADES DE EXPLOTACIÓN | | |
| 1. RESULTADO DEL EJERCICIO ANTES DE IMPUESTOS | -4.829.184,00 | -4.965.339,00 |
| Resultado del ejercicio antes de impuestos | -4.829.184,00 | -4.965.339,00 |
| 2. AJUSTES DEL RESULTADO | 5.000,00 | 3.000,00 |
| a) Amortización del inmovilizado | 65.000,00 | 98.000,00 |
| b) Correcciones valorativas por deterioro | | |
| c) Variación de provisiones | | |
| d) Imputación de subvenciones | -65.000,00 | -98.000,00 |
| e) Resultados por bajas y enajenaciones del inmovilizado | | |
| f) Resultados por bajas y enajenaciones de instrumentos financieros | | |
| g) Ingresos financieros | | |
| h) Gastos financieros | 5.000,00 | 3.000,00 |
| i) Diferencias de cambio | | |
| j) Variación de valor razonable en instrumentos financieros | | |
| k) Otros ingresos y gastos | | |
| 3. CAMBIOS EN EL CAPITAL CORRIENTE | -333.000,00 | 47.000,00 |
| a) Existencias | 206.000,00 | |
| b) Deudores y otras cuentas a cobrar | 840.000,00 | 490.000,00 |
| c) Otros activos corrientes | | |
| d) Acreedores y otras cuentas a pagar | -350.000,00 | -443.000,00 |
| e) Otros pasivos corrientes | -1.029.000,00 | |
| f) Otros activos y pasivos no corrientes | | |
| 4. OTROS FLUJOS DE EFECTIVO DE LAS ACTIVIDADES DE EXPLOTACIÓN | | |
| a) Pagos de intereses | | |
| b) Cobros de dividendos | | |
| c) Cobros de intereses | | |
| d) Cobros (pagos) por impuesto sobre beneficios | | |
| e) Otros pagos (cobros) | | |
| 5. FLUJOS DE EFECTIVO DE LAS ACTIVIDADES DE EXPLOTACIÓN (1+2+3+4) | -5.157.184,00 | -4.915.339,00 |
| B) FLUJOS DE EFECTIVO DE LAS ACTIVIDADES DE INVERSIÓN | | |
| 6. PAGOS POR INVERSIONES | | |
| a) Empresas del grupo y asociadas | | |
| b) Inmovilizado intangible | | |
| c) Inmovilizado material | | |
| d) Inversiones inmobiliarias | | |
| e) Otros activos financieros | | |
| f) Activos no corrientes mantenidos para la venta | | |
| g) Otros activos | | |
| 7. COBROS POR DESINVERSIONES | -190.000,00 | -300.000,00 |

| | | |
|---|---|---|
| a) Empresas del grupo y asociadas | | |
| b) Inmovilizado intangible | | |
| c) Inmovilizado material | -190.000,00 | -300.000,00 |
| d) Inversiones inmobiliarias | | |
| e) Otros activos financieros | | |
| f) Activos no corrientes mantenidos para la venta | | |
| g) Otros activos | | |
| 8. FLUJOS DE EFECTIVO DE LAS ACTIVIDADES DE INVERSIÓN (7+6) | -190.000,00 | -300.000,00 |
| C) FLUJOS DE EFECTIVO DE LAS ACTIVIDADES DE FINANCIACIÓN | | |
| 9. COBROS Y PAGOS POR INSTRUMENTOS DE PATRIMONIO | 5.019.184,00 | 5.265.339,00 |
| a) Emisión de instrumentos de patrimonio | | |
| b) Amortización de instrumentos de patrimonio | | |
| c) Adquisición de instrumentos de patrimonio propio | | |
| d) Enajenación de instrumentos de patrimonio propio | | |
| e) Subvenciones, donaciones y legados recibidos | 5.019.184,00 | 5.265.339,00 |
| 10. COBROS Y PAGOS POR INSTRUMENTOS DE PASIVO FINANCIERO | | |
| a) Emisión | | |
| b) Devolución y amortización de Deudas, Obligaciones y Otros valores negociables | | |
| 11. PAGOS POR DIVIDENDOS Y REMUNERACIONES DE OTROS INSTRUMENTOS DE PATRIMONIO | | |
| a) Dividendos | | |
| b) Remuneración de otros instrumentos de patrimonio | | |
| 12. FLUJOS DE EFECTIVO DE LAS ACTIVIDADES DE FINANCIACIÓN (9+10+11) | 5.019.184,00 | 5.265.339,00 |
| D) EFECTO DE LAS VARIACIONES DE LOS TIPOS DE CAMBIO | | |
| Efecto de las variaciones de tipo de cambio | | |
| E) AUMENTO/DISMINUCIÓN NETA DEL EFECTIVO O EQUIVALENTES (5+8+12+D) | -328.000,00 | 50.000,00 |
| EFECTIVO O EQUIVALENTES AL COMIENZO DEL EJERCICIO | 558.000,00 | 230.000,00 |
| Efectivo o equivalentes al comienzo del ejercicio | 558.000,00 | 230.000,00 |
| EFECTIVO O EQUIVALENTES AL FINAL DEL EJERCICIO | 230.000,00 | 280.000,00 |
| Efectivo o equivalentes al final del ejercicio | 230.000,00 | 280.000,00 |

# CONSEJO ECONÓMICO Y SOCIAL DE LA REGIÓN DE MURCIA

## CONSEJO ECONÓMICO Y SOCIAL REGIÓN MURCIA

## PRESUPUESTO ADMINISTRATIVO

| Operaciones Presupuestarias GASTOS | Presupuesto 2017 | Presupuesto 2018 | Dif. % VARIAC. | Dif. VALOR ABS |
|---|---|---|---|---|
| 12 FUNCIONARIOS | 245.109 | 296.214 | 20,85 | 51.105 |
| 16 CUOTAS,PRESTACIONES Y GASTOS SOCIALES EM | 54.945 | 56.504 | 2,84 | 1.559 |
| I. Gastos de Personal | 300.054 | 352.718 | 17,55 | 52.664 |
| 20 ARRENDAMIENTOS Y CÁNONES | 1.378 | 1.378 | | |
| 21 REPARACIONES, MANTENIMIENTO Y CONSERVACI | 33.000 | 33.000 | | |
| 22 MATERIAL, SUMINISTROS Y OTROS | 193.061 | 201.061 | 4,14 | 8.000 |
| 23 INDEMNIZACIONES POR RAZÓN DEL SERVICIO | 36.000 | 36.000 | | |
| 24 GASTOS DE PUBLICACIONES | 15.000 | 15.000 | | |
| II. Gastos Bienes corrientes y servicio | 278.439 | 286.439 | 2,87 | 8.000 |
| 48 A FAMILIAS E INSTITUCIONES SIN FINES DE | 98.000 | 90.000 | -8,16 | -8.000 |
| IV. Transferencias Corrientes | 98.000 | 90.000 | -8,16 | -8.000 |
| OPERACIONES CORRIENTES | 676.493 | 729.157 | 7,78 | 52.664 |
| 62 INVERSIÓN NUEVA ASOCIADA FUNCIONAM.OPERA | 20.000 | 20.000 | | |
| VI. Inversiones Reales | 20.000 | 20.000 | | |
| OPERACIONES DE CAPITAL | 20.000 | 20.000 | | |
| OPERACIONES NO FINANCIERAS | 696.493 | 749.157 | 7,56 | 52.664 |
| **TOTAL GASTOS OP. PRESUPUESTARIAS** | **696.493** | **749.157** | **7,56** | **52.664** |
| **TOTAL GASTOS (Aplicaciones)** | **696.493** | **749.157** | **7,56** | **52.664** |
| **Operaciones Presupuestarias INGRESOS** | **Presupuesto 2017** | **Presupuesto 2018** | **Dif. % VARIAC.** | **Dif. VALOR ABS** |
| 42 DE LA ADMINISTRACIÓN GRAL.DE LA COMUNID | 665.882 | 718.546 | 7,91 | 52.664 |
| IV. Transferencias Corrientes | 665.882 | 718.546 | 7,91 | 52.664 |
| 59 OTROS INGRESOS PATRIMONIALES | 10.611 | 10.611 | | |
| V. Ingresos Patrimoniales | 10.611 | 10.611 | | |
| OPERACIONES CORRIENTES | 676.493 | 729.157 | 7,78 | 52.664 |
| 72 DE LA ADMINISTRACIÓN GRAL.DE LA COMUNID | 20.000 | 20.000 | | |
| VII. Transferencias de Capital | 20.000 | 20.000 | | |
| OPERACIONES DE CAPITAL | 20.000 | 20.000 | | |
| OPERACIONES NO FINANCIERAS | 696.493 | 749.157 | 7,56 | 52.664 |
| **TOTAL INGRESOS OP. PRESUPUESTARIAS** | **696.493** | **749.157** | **7,56** | **52.664** |
| **TOTAL INGRESOS (Orígenes)** | **696.493** | **749.157** | **7,56** | **52.664** |

## CONSEJO ECONÓMICO Y SOCIAL REGIÓN MURCIA
## "CUENTA DE PÉRDIDAS Y GANANCIAS"

# PRESUPUESTO DE EXPLOTACIÓN.

| | INICIAL 2017 | PREVISIÓN 2018 |
|---|---|---|
| A) OPERACIONES CONTINUADAS | | |
| 1. IMPORTE NETO DE LA CIFRA DE NEGOCIOS | | |
| a) Ventas | | |
| b) Prestaciones de servicio | | |
| 2. VARIACIÓN DE EXISTENCIAS DE PRODUCTOS TERMINADOS Y EN CURSO DE FABRICACIÓN | | |
| Variación de existencias de productos terminados y en curso de fabricación | | |
| 3. TRABAJOS REALIZADOS POR LA EMPRESA PARA SU ACTIVO | | |
| Trabajos realizados por la empresa para su activo | | |
| 4. APROVISIONAMIENTOS | | |
| a) Consumo de mercaderías | | |
| b) Consumo de materias primas y otras materias consumibles | | |
| c) Trabajos realizados por otras empresas | | |
| d) Deterioro de mercaderías, materias primas y otros aprovisionamientos | | |
| 5. OTROS INGRESOS DE EXPLOTACIÓN | 10.611,00 | 10.611,00 |
| a) Ingresos accesorios y otros de gestión corriente | 10.611,00 | 10.611,00 |
| b) Subvenciones de explotación incorporadas al resultado del ejercicio | | |
| 6. GASTOS DE PERSONAL | -336.054,00 | -388.718,00 |
| a) Sueldos y salarios | -281.109,00 | -332.214,00 |
| b) Indemnizaciones | | |
| c) Seguridad Social a cargo de la empresa | -54.945,00 | -56.504,00 |
| d) Otros | | |
| 7. OTROS GASTOS DE EXPLOTACIÓN | -340.439,00 | -340.439,00 |
| a) Servicios exteriores | -241.339,00 | -241.339,00 |
| b) Tributos | -9.100,00 | -9.100,00 |
| c) Pérdidas, deterioro y variación de provisiones por operaciones comerciales | | |
| d) Otros gastos de gestión corriente | -90.000,00 | -90.000,00 |
| 8. AMORTIZACIÓN DEL INMOVILIZADO | -39.160,00 | -42.000,00 |
| Amortización del inmovilizado | -39.160,00 | -42.000,00 |
| 9. IMPUTACIÓN DE SUBVENCIONES DE INMOVILIZADO NO FINANCIERO Y OTRAS | 39.160,00 | 11.000,00 |
| Imputación de subvenciones de inmovilizado no financiero y otras | 39.160,00 | 11.000,00 |
| 10. EXCESOS DE PROVISIONES | | |
| Excesos de provisiones | | |
| 11. DETERIORO Y RESULTADO POR ENAJENACIONES DEL INMOVILIZADO | | |
| a) Deterioros y pérdidas | | |
| b) Resultados por enajenaciones y otras | | |
| 12. DIFERENCIA NEGATIVA DE COMBINACIONES DE NEGOCIOS | | |
| Diferencia negativa de combinaciones de negocios | | |
| 13. OTROS RESULTADOS | | |
| Otros resultados | | |

| | | |
|---|---|---|
| A.1) RESULTADO DE EXPLOTACIÓN (1+2+3+4+5+6+7+8+9+10+11+12+13) | -665.882,00 | -749.546,00 |
| 14. INGRESOS FINANCIEROS | | |
| a) De participaciones en instrumentos de patrimonio | | |
| b) De valores negociables y otros instrumentos financieros | | |
| 15. GASTOS FINANCIEROS | | |
| a) Por deudas con empresas del grupo y asociadas | | |
| b) Por deudas con terceros | | |
| c) Por actualización de provisiones | | |
| 16. VARIACIÓN DE VALOR RAZONABLE EN INSTRUMENTOS FINANCIEROS | | |
| a) Cartera de negociación y otros | | |
| b) Imputación al resultado del ejercicio por activos financieros disponibles para la venta | | |
| 17. DIFERENCIAS DE CAMBIO | | |
| Diferencias de cambio | | |
| 18. DETERIORO Y RESULTADOS POR ENAJENACIONES DE INSTRUMENTOS FINANCIEROS | | |
| a) Deterioro y pérdidas | | |
| b) Resultado por enajenaciones y otras | | |
| A.2) RESULTADO FINANCIERO (14+15+16+17+18) | | |
| A.3) RESULTADO ANTES DE IMPUESTOS (A.1+A.2) | -665.882,00 | -749.546,00 |
| 19. IMPUESTOS SOBRE BENEFICIOS | | |
| Impuestos sobre beneficios | | |
| A.4) RESULTADO DEL EJERCICIO PROCEDENTE DE OPERACIONES CONTINUADAS (A.3+19) | -665.882,00 | -749.546,00 |
| B) OPERACIONES INTERRUMPIDAS | | |
| 20.RESULTADO DEL EJERCICIO PROCEDENTES DE OPERACIONES INTERRUMPIDAS NETO DE IMPUESTOS | | |
| Resultado del ejercicio procedentes de operaciones interrumpidas neto de impuestos | | |
| **A.5) RESULTADO DEL EJERCICIO (A.4+20)** | **-665.882,00** | **-749.546,00** |

## CONSEJO ECONÓMICO Y SOCIAL REGIÓN MURCIA
## "ESTADO DE FLUJOS DE EFECTIVO"

# PRESUPUESTO DE CAPITAL.

| | INICIAL 2017 | PREVISIÓN 2018 |
|---|---|---|
| A) FLUJOS DE EFECTIVO DE LAS ACTIVIDADES DE EXPLOTACIÓN | | |
| 1. RESULTADO DEL EJERCICIO ANTES DE IMPUESTOS | -665.882,00 | -749.546,00 |
| Resultado del ejercicio antes de impuestos | -665.882,00 | -749.546,00 |
| 2. AJUSTES DEL RESULTADO | | 31.000,00 |
| a) Amortización del inmovilizado | 39.160,00 | 42.000,00 |
| b) Correcciones valorativas por deterioro | | |
| c) Variación de provisiones | | |
| d) Imputación de subvenciones | -39.160,00 | -11.000,00 |
| e) Resultados por bajas y enajenaciones del inmovilizado | | |
| f) Resultados por bajas y enajenaciones de instrumentos financieros | | |
| g) Ingresos financieros | | |
| h) Gastos financieros | | |
| i) Diferencias de cambio | | |
| j) Variación de valor razonable en instrumentos financieros | | |
| k) Otros ingresos y gastos | | |
| 3. CAMBIOS EN EL CAPITAL CORRIENTE | | |
| a) Existencias | | |
| b) Deudores y otras cuentas a cobrar | | |
| c) Otros activos corrientes | | |
| d) Acreedores y otras cuentas a pagar | | |
| e) Otros pasivos corrientes | | |
| f) Otros activos y pasivos no corrientes | | |
| 4. OTROS FLUJOS DE EFECTIVO DE LAS ACTIVIDADES DE EXPLOTACIÓN | | |
| a) Pagos de intereses | | |
| b) Cobros de dividendos | | |
| c) Cobros de intereses | | |
| d) Cobros (pagos) por impuesto sobre beneficios | | |
| e) Otros pagos (cobros) | | |
| 5. FLUJOS DE EFECTIVO DE LAS ACTIVIDADES DE EXPLOTACIÓN (1+2+3+4) | -665.882,00 | -718.546,00 |
| B) FLUJOS DE EFECTIVO DE LAS ACTIVIDADES DE INVERSIÓN | | |
| 6. PAGOS POR INVERSIONES | -20.000,00 | -20.000,00 |
| a) Empresas del grupo y asociadas | | |
| b) Inmovilizado intangible | -3.000,00 | -3.000,00 |
| c) Inmovilizado material | -17.000,00 | -17.000,00 |
| d) Inversiones inmobiliarias | | |
| e) Otros activos financieros | | |
| f) Activos no corrientes mantenidos para la venta | | |
| g) Otros activos | | |
| 7. COBROS POR DESINVERSIONES | | |

| | | |
|---|---|---|
| a) Empresas del grupo y asociadas | | |
| b) Inmovilizado intangible | | |
| c) Inmovilizado material | | |
| d) Inversiones inmobiliarias | | |
| e) Otros activos financieros | | |
| f) Activos no corrientes mantenidos para la venta | | |
| g) Otros activos | | |
| 8. FLUJOS DE EFECTIVO DE LAS ACTIVIDADES DE INVERSIÓN (7+6) | -20.000,00 | -20.000,00 |
| C) FLUJOS DE EFECTIVO DE LAS ACTIVIDADES DE FINANCIACIÓN | | |
| 9. COBROS Y PAGOS POR INSTRUMENTOS DE PATRIMONIO | 685.882,00 | 738.546,00 |
| a) Emisión de instrumentos de patrimonio | | |
| b) Amortización de instrumentos de patrimonio | | |
| c) Adquisición de instrumentos de patrimonio propio | | |
| d) Enajenación de instrumentos de patrimonio propio | | |
| e) Subvenciones, donaciones y legados recibidos | 685.882,00 | 738.546,00 |
| 10. COBROS Y PAGOS POR INSTRUMENTOS DE PASIVO FINANCIERO | | |
| a) Emisión | | |
| b) Devolución y amortización de Deudas, Obligaciones y Otros valores negociables | | |
| 11. PAGOS POR DIVIDENDOS Y REMUNERACIONES DE OTROS INSTRUMENTOS DE PATRIMONIO | | |
| a) Dividendos | | |
| b) Remuneración de otros instrumentos de patrimonio | | |
| 12. FLUJOS DE EFECTIVO DE LAS ACTIVIDADES DE FINANCIACIÓN (9+10+11) | 685.882,00 | 738.546,00 |
| D) EFECTO DE LAS VARIACIONES DE LOS TIPOS DE CAMBIO | | |
| Efecto de las variaciones de tipo de cambio | | |
| E) AUMENTO/DISMINUCIÓN NETA DEL EFECTIVO O EQUIVALENTES (5+8+12+D) | | |
| EFECTIVO O EQUIVALENTES AL COMIENZO DEL EJERCICIO | 35.000,00 | 35.000,00 |
| Efectivo o equivalentes al comienzo del ejercicio | 35.000,00 | 35.000,00 |
| EFECTIVO O EQUIVALENTES AL FINAL DEL EJERCICIO | 35.000,00 | 35.000,00 |
| Efectivo o equivalentes al final del ejercicio | 35.000,00 | 35.000,00 |

# ESAMUR

## ESAMUR

# PRESUPUESTO ADMINISTRATIVO

| Operaciones Presupuestarias GASTOS | Presupuesto 2017 | Presupuesto 2018 | Dif. % VARIAC. | Dif. VALOR ABS |
|---|---|---|---|---|
| 10 ALTOS CARGOS | 53.530 | 54.876 | 2,51 | 1.346 |
| 13 LABORALES | 711.674 | 744.648 | 4,63 | 32.974 |
| 16 CUOTAS,PRESTACIONES Y GASTOS SOCIALES EM | 235.492 | 245.993 | 4,46 | 10.501 |
| I. Gastos de Personal | 1.000.696 | 1.045.517 | 4,48 | 44.821 |
| 20 ARRENDAMIENTOS Y CÁNONES | 13.250 | 12.300 | -7,17 | -950 |
| 21 REPARACIONES, MANTENIMIENTO Y CONSERVACI | 10.453 | 30.700 | 193,70 | 20.247 |
| 22 MATERIAL, SUMINISTROS Y OTROS | 40.148.513 | 60.902.466 | 51,69 | 20.753.953 |
| II. Gastos Bienes corrientes y servicio | 40.172.216 | 60.945.466 | 51,71 | 20.773.250 |
| 44 A E.P.E.,OTRAS ENTIDADES DE Dº PBCO.Y SO | 11.820.198 | 12.468.689 | 5,49 | 648.491 |
| 48 A FAMILIAS E INSTITUCIONES SIN FINES DE | 72.500 | 72.500 | | |
| IV. Transferencias Corrientes | 11.892.698 | 12.541.189 | 5,45 | 648.491 |
| OPERACIONES CORRIENTES | 53.065.610 | 74.532.172 | 40,45 | 21.466.562 |
| 62 INVERSIÓN NUEVA ASOCIADA FUNCIONAM.OPERA | 12.000 | 17.500 | 45,83 | 5.500 |
| 64 GASTOS DE INVERSIONES DE CARÁCTER INMATE | 77.000 | 88.000 | 14,29 | 11.000 |
| VI. Inversiones Reales | 89.000 | 105.500 | 18,54 | 16.500 |
| 74 A E.P.E.,OTRAS ENTIDADES DE Dº PBCO.Y SO | 5.027.165 | 5.027.165 | | |
| 76 AL SECTOR PÚBLICO LOCAL | 5.880.228 | | -100,00 | -5.880.228 |
| VII. Transferencias de Capital | 10.907.393 | 5.027.165 | -53,91 | -5.880.228 |
| OPERACIONES DE CAPITAL | 10.996.393 | 5.132.665 | -53,32 | -5.863.728 |
| OPERACIONES NO FINANCIERAS | 64.062.003 | 79.664.837 | 24,36 | 15.602.834 |
| **TOTAL GASTOS OP. PRESUPUESTARIAS** | **64.062.003** | **79.664.837** | **24,36** | **15.602.834** |
| Otros ajustes | | 100.350 | | 100.350 |
| TOTAL AJUSTES AL PRESUPUESTO DE GASTOS | | 100.350 | | 100.350 |
| **TOTAL GASTOS (Aplicaciones)** | **64.062.003** | **79.765.187** | **24,51** | **15.703.184** |
| **Operaciones Presupuestarias INGRESOS** | **Presupuesto 2017** | **Presupuesto 2018** | **Dif. % VARIAC.** | **Dif. VALOR ABS** |
| 33 VENTA DE BIENES | 538.858 | 390.000 | -27,62 | -148.858 |
| 34 CÁNONES | 40.616.554 | 49.783.833 | 22,57 | 9.167.279 |
| 39 OTROS INGRESOS | 180.000 | | -100,00 | -180.000 |
| III. Tasas y otros Ingresos | 41.335.412 | 50.173.833 | 21,38 | 8.838.421 |
| 42 DE LA ADMINISTRACIÓN GRAL.DE LA COMUNID | 11.820.198 | 12.468.689 | 5,49 | 648.491 |
| 49 DEL EXTERIOR | | 180.000 | | 180.000 |
| IV. Transferencias Corrientes | 11.820.198 | 12.648.689 | 7,01 | 828.491 |
| 52 INTERESES DE DEPÓSITOS | 60.000 | 60.000 | | |
| V. Ingresos Patrimoniales | 60.000 | 60.000 | | |
| OPERACIONES CORRIENTES | 53.215.610 | 62.882.522 | 18,17 | 9.666.912 |
| 72 DE LA ADMINISTRACIÓN GRAL.DE LA COMUNID | 10.996.393 | 5.027.165 | -54,28 | -5.969.228 |

| | | | | |
|---|---|---|---|---|
| VII. Transferencias de Capital | 10.996.393 | 5.027.165 | -54,28 | -5.969.228 |
| OPERACIONES DE CAPITAL | 10.996.393 | 5.027.165 | -54,28 | -5.969.228 |
| OPERACIONES NO FINANCIERAS | 64.212.003 | 67.909.687 | 5,76 | 3.697.684 |
| **TOTAL INGRESOS OP. PRESUPUESTARIAS** | **64.212.003** | **67.909.687** | **5,76** | **3.697.684** |
| (-)Dotaciones provisión Circulante | 4.752.521 | 4.902.521 | 3,16 | 150.000 |
| (+)Aplicaciones provisiones circulante | 4.602.521 | 4.752.521 | 3,26 | 150.000 |
| Otros ajustes | | 12.000.000 | | 12.000.000 |
| TOTAL AJUSTES AL PRESUPUESTO DE INGRESOS | -150.000 | 11.850.000 | -8.000,00 | 12.000.000 |
| **TOTAL INGRESOS (Orígenes)** | **64.062.003** | **79.759.687** | **24,50** | **15.697.684** |
| *** VARIACIÓN FONDO DE MANIOBRA** | | **-5.500** | | **-5.500** |

## ESAMUR
## "CUENTA DE PÉRDIDAS Y GANANCIAS"

# PRESUPUESTO DE EXPLOTACIÓN.

| | INICIAL 2017 | PREVISIÓN 2018 |
|---|---|---|
| A) OPERACIONES CONTINUADAS | | |
| 1. IMPORTE NETO DE LA CIFRA DE NEGOCIOS | | |
| a) Ventas | | |
| b) Prestaciones de servicio | | |
| 2. VARIACIÓN DE EXISTENCIAS DE PRODUCTOS TERMINADOS Y EN CURSO DE FABRICACIÓN | | |
| Variación de existencias de productos terminados y en curso de fabricación | | |
| 3. TRABAJOS REALIZADOS POR LA EMPRESA PARA SU ACTIVO | | |
| Trabajos realizados por la empresa para su activo | | |
| 4. APROVISIONAMIENTOS | | |
| a) Consumo de mercaderías | | |
| b) Consumo de materias primas y otras materias consumibles | | |
| c) Trabajos realizados por otras empresas | | |
| d) Deterioro de mercaderías, materias primas y otros aprovisionamientos | | |
| 5. OTROS INGRESOS DE EXPLOTACIÓN | 41.362.911,00 | 50.353.833,00 |
| a) Ingresos accesorios y otros de gestión corriente | 41.362.911,00 | 50.173.833,00 |
| b) Subvenciones de explotación incorporadas al resultado del ejercicio | | 180.000,00 |
| 6. GASTOS DE PERSONAL | -1.000.696,00 | -1.045.517,00 |
| a) Sueldos y salarios | -765.204,00 | -799.524,00 |
| b) Indemnizaciones | | |
| c) Seguridad Social a cargo de la empresa | -234.153,00 | -244.654,00 |
| d) Otros | -1.339,00 | -1.339,00 |
| 7. OTROS GASTOS DE EXPLOTACIÓN | -40.307.215,00 | -49.152.755,00 |
| a) Servicios exteriores | -751.867,00 | -775.722,00 |
| b) Tributos | -144.941,00 | -114.628,00 |
| c) Pérdidas, deterioro y variación de provisiones por operaciones comerciales | -150.000,00 | -150.000,00 |
| d) Otros gastos de gestión corriente | -39.260.407,00 | -48.112.405,00 |
| 8. AMORTIZACIÓN DEL INMOVILIZADO | -100.000,00 | -100.000,00 |
| Amortización del inmovilizado | -100.000,00 | -100.000,00 |
| 9. IMPUTACIÓN DE SUBVENCIONES DE INMOVILIZADO NO FINANCIERO Y OTRAS | 100.000,00 | |
| Imputación de subvenciones de inmovilizado no financiero y otras | 100.000,00 | |
| 10. EXCESOS DE PROVISIONES | | |
| Excesos de provisiones | | |
| 11. DETERIORO Y RESULTADO POR ENAJENACIONES DEL INMOVILIZADO | | |
| a) Deterioros y pérdidas | | |
| b) Resultados por enajenaciones y otras | | |
| 12. DIFERENCIA NEGATIVA DE COMBINACIONES DE NEGOCIOS | | |
| Diferencia negativa de combinaciones de negocios | | |
| 13. OTROS RESULTADOS | -15.000,00 | -15.211,00 |
| Otros resultados | -15.000,00 | -15.211,00 |

| | | |
|---|---|---|
| A.1) RESULTADO DE EXPLOTACIÓN (1+2+3+4+5+6+7+8+9+10+11+12+13) | 40.000,00 | 40.350,00 |
| 14. INGRESOS FINANCIEROS | 60.000,00 | 60.000,00 |
| a) De participaciones en instrumentos de patrimonio | | |
| b) De valores negociables y otros instrumentos financieros | 60.000,00 | 60.000,00 |
| 15. GASTOS FINANCIEROS | | |
| a) Por deudas con empresas del grupo y asociadas | | |
| b) Por deudas con terceros | | |
| c) Por actualización de provisiones | | |
| 16. VARIACIÓN DE VALOR RAZONABLE EN INSTRUMENTOS FINANCIEROS | | |
| a) Cartera de negociación y otros | | |
| b) Imputación al resultado del ejercicio por activos financieros disponibles para la venta | | |
| 17. DIFERENCIAS DE CAMBIO | | |
| Diferencias de cambio | | |
| 18. DETERIORO Y RESULTADOS POR ENAJENACIONES DE INSTRUMENTOS FINANCIEROS | | |
| a) Deterioro y pérdidas | | |
| b) Resultado por enajenaciones y otras | | |
| A.2) RESULTADO FINANCIERO (14+15+16+17+18) | 60.000,00 | 60.000,00 |
| A.3) RESULTADO ANTES DE IMPUESTOS (A.1+A.2) | 100.000,00 | 100.350,00 |
| 19. IMPUESTOS SOBRE BENEFICIOS | -100.000,00 | -100.350,00 |
| Impuestos sobre beneficios | -100.000,00 | -100.350,00 |
| A.4) RESULTADO DEL EJERCICIO PROCEDENTE DE OPERACIONES CONTINUADAS (A.3+19) | | |
| B) OPERACIONES INTERRUMPIDAS | | |
| 20.RESULTADO DEL EJERCICIO PROCEDENTES DE OPERACIONES INTERRUMPIDAS NETO DE IMPUESTOS | | |
| Resultado del ejercicio procedentes de operaciones interrumpidas neto de impuestos | | |
| **A.5) RESULTADO DEL EJERCICIO (A.4+20)** | | |

## ESAMUR
## "ESTADO DE FLUJOS DE EFECTIVO"

# PRESUPUESTO DE CAPITAL.

| | INICIAL 2017 | PREVISIÓN 2018 |
|---|---|---|
| A) FLUJOS DE EFECTIVO DE LAS ACTIVIDADES DE EXPLOTACIÓN | | |
| 1. RESULTADO DEL EJERCICIO ANTES DE IMPUESTOS | | 100.350,00 |
| Resultado del ejercicio antes de impuestos | | 100.350,00 |
| 2. AJUSTES DEL RESULTADO | -60.000,00 | 40.000,00 |
| a) Amortización del inmovilizado | 100.000,00 | 100.000,00 |
| b) Correcciones valorativas por deterioro | | |
| c) Variación de provisiones | | |
| d) Imputación de subvenciones | -100.000,00 | |
| e) Resultados por bajas y enajenaciones del inmovilizado | | |
| f) Resultados por bajas y enajenaciones de instrumentos financieros | | |
| g) Ingresos financieros | -60.000,00 | -60.000,00 |
| h) Gastos financieros | | |
| i) Diferencias de cambio | | |
| j) Variación de valor razonable en instrumentos financieros | | |
| k) Otros ingresos y gastos | | |
| 3. CAMBIOS EN EL CAPITAL CORRIENTE | 950.000,00 | 950.000,00 |
| a) Existencias | | |
| b) Deudores y otras cuentas a cobrar | 16.000.000,00 | 16.000.000,00 |
| c) Otros activos corrientes | | |
| d) Acreedores y otras cuentas a pagar | -15.000.000,00 | -15.000.000,00 |
| e) Otros pasivos corrientes | -50.000,00 | -50.000,00 |
| f) Otros activos y pasivos no corrientes | | |
| 4. OTROS FLUJOS DE EFECTIVO DE LAS ACTIVIDADES DE EXPLOTACIÓN | 60.000,00 | -40.350,00 |
| a) Pagos de intereses | | |
| b) Cobros de dividendos | | |
| c) Cobros de intereses | 60.000,00 | 60.000,00 |
| d) Cobros (pagos) por impuesto sobre beneficios | | -100.350,00 |
| e) Otros pagos (cobros) | | |
| 5. FLUJOS DE EFECTIVO DE LAS ACTIVIDADES DE EXPLOTACIÓN (1+2+3+4) | 950.000,00 | 1.050.000,00 |
| B) FLUJOS DE EFECTIVO DE LAS ACTIVIDADES DE INVERSIÓN | | |
| 6. PAGOS POR INVERSIONES | 89.000,00 | 105.500,00 |
| a) Empresas del grupo y asociadas | | |
| b) Inmovilizado intangible | 77.000,00 | 88.000,00 |
| c) Inmovilizado material | 12.000,00 | 17.500,00 |
| d) Inversiones inmobiliarias | | |
| e) Otros activos financieros | | |
| f) Activos no corrientes mantenidos para la venta | | |
| g) Otros activos | | |
| 7. COBROS POR DESINVERSIONES | | |

| | | |
|---|---|---|
| a) Empresas del grupo y asociadas | | |
| b) Inmovilizado intangible | | |
| c) Inmovilizado material | | |
| d) Inversiones inmobiliarias | | |
| e) Otros activos financieros | | |
| f) Activos no corrientes mantenidos para la venta | | |
| g) Otros activos | | |
| 8. FLUJOS DE EFECTIVO DE LAS ACTIVIDADES DE INVERSIÓN (7+6) | 89.000,00 | 105.500,00 |
| C) FLUJOS DE EFECTIVO DE LAS ACTIVIDADES DE FINANCIACIÓN | | |
| 9. COBROS Y PAGOS POR INSTRUMENTOS DE PATRIMONIO | -89.000,00 | 89.000,00 |
| a) Emisión de instrumentos de patrimonio | | |
| b) Amortización de instrumentos de patrimonio | | |
| c) Adquisición de instrumentos de patrimonio propio | | |
| d) Enajenación de instrumentos de patrimonio propio | | |
| e) Subvenciones, donaciones y legados recibidos | -89.000,00 | 89.000,00 |
| 10. COBROS Y PAGOS POR INSTRUMENTOS DE PASIVO FINANCIERO | | |
| a) Emisión | | |
| b) Devolución y amortización de Deudas, Obligaciones y Otros valores negociables | | |
| 11. PAGOS POR DIVIDENDOS Y REMUNERACIONES DE OTROS INSTRUMENTOS DE PATRIMONIO | | |
| a) Dividendos | | |
| b) Remuneración de otros instrumentos de patrimonio | | |
| 12. FLUJOS DE EFECTIVO DE LAS ACTIVIDADES DE FINANCIACIÓN (9+10+11) | -89.000,00 | 89.000,00 |
| D) EFECTO DE LAS VARIACIONES DE LOS TIPOS DE CAMBIO | | |
| Efecto de las variaciones de tipo de cambio | | |
| E) AUMENTO/DISMINUCIÓN NETA DEL EFECTIVO O EQUIVALENTES (5+8+12+D) | 950.000,00 | 1.244.500,00 |
| EFECTIVO O EQUIVALENTES AL COMIENZO DEL EJERCICIO | 10.750.000,00 | 11.405.500,00 |
| Efectivo o equivalentes al comienzo del ejercicio | 10.750.000,00 | 11.405.500,00 |
| EFECTIVO O EQUIVALENTES AL FINAL DEL EJERCICIO | 11.700.000,00 | 12.650.000,00 |
| Efectivo o equivalentes al final del ejercicio | 11.700.000,00 | 12.650.000,00 |

# INSTITUTO DE CRÉDITO Y FINANZAS DE LA REGIÓN DE MURCIA

## INSTITUTO DE CRÉDITO Y FINANZAS DE R.M.

## PRESUPUESTO ADMINISTRATIVO

| Operaciones Presupuestarias GASTOS | Presupuesto 2017 | Presupuesto 2018 | Dif. % VARIAC. | Dif. VALOR ABS |
|---|---|---|---|---|
| 10 ALTOS CARGOS | 59.811 | 54.876 | -8,25 | -4.935 |
| 12 FUNCIONARIOS | 111.905 | 111.309 | -0,53 | -596 |
| 13 LABORALES | 388.053 | 383.070 | -1,28 | -4.983 |
| 16 CUOTAS,PRESTACIONES Y GASTOS SOCIALES EM | 148.721 | 165.770 | 11,46 | 17.049 |
| I. Gastos de Personal | 708.490 | 715.025 | 0,92 | 6.535 |
| 21 REPARACIONES, MANTENIMIENTO Y CONSERVACI | 8.000 | 9.108 | 13,85 | 1.108 |
| 22 MATERIAL, SUMINISTROS Y OTROS | 169.623 | 251.510 | 48,28 | 81.887 |
| II. Gastos Bienes corrientes y servicio | 177.623 | 260.618 | 46,73 | 82.995 |
| OPERACIONES CORRIENTES | 886.113 | 975.643 | 10,10 | 89.530 |
| 62 INVERSIÓN NUEVA ASOCIADA FUNCIONAM.OPERA | 2.000 | 1.000 | -50,00 | -1.000 |
| 64 GASTOS DE INVERSIONES DE CARÀCTER INMATE | | 3.000 | | 3.000 |
| VI. Inversiones Reales | 2.000 | 4.000 | 100,00 | 2.000 |
| OPERACIONES DE CAPITAL | 2.000 | 4.000 | 100,00 | 2.000 |
| OPERACIONES NO FINANCIERAS | 888.113 | 979.643 | 10,31 | 91.530 |
| 82 CONCESIÓN DE PRÉSTAMOS AL SECTOR PÚBLICO | 55.300.002 | 39.780.625 | -28,06 | -15.519.377 |
| 83 CONCESIÓN DE PRÉSTAMOS FUERA DEL SECTOR | 75.000 | 4.668.000 | 6.124,00 | 4.593.000 |
| VIII. Variación de Activos Financieros | 55.375.002 | 44.448.625 | -19,73 | -10.926.377 |
| 91 AMORTIZACIÓN DE PRÉSTAMOS EN MONEDA NACI | 10.937.500 | 11.449.566 | 4,68 | 512.066 |
| IX. Variación de Pasivos Financieros | 10.937.500 | 11.449.566 | 4,68 | 512.066 |
| OPERACIONES FINANCIERAS | 66.312.502 | 55.898.191 | -15,70 | -10.414.311 |
| **TOTAL GASTOS OP. PRESUPUESTARIAS** | **67.200.615** | **56.877.834** | **-15,36** | **-10.322.781** |
| (+)Provisión para riesgos y gastos (no c | 506.558 | 318.518 | -37,12 | -188.040 |
| TOTAL AJUSTES AL PRESUPUESTO DE GASTOS | 506.558 | 318.518 | -37,12 | -188.040 |
| **TOTAL GASTOS (Aplicaciones)** | **67.707.173** | **57.196.352** | **-15,52** | **-10.510.821** |
| **Operaciones Presupuestarias INGRESOS** | **Presupuesto 2017** | **Presupuesto 2018** | **Dif. % VARIAC.** | **Dif. VALOR ABS** |
| 30 TASAS | | 616 | | 616 |
| 39 OTROS INGRESOS | 769.170 | 725.902 | -5,63 | -43.268 |
| III. Tasas y otros Ingresos | 769.170 | 726.518 | -5,55 | -42.652 |
| OPERACIONES CORRIENTES | 769.170 | 726.518 | -5,55 | -42.652 |
| OPERACIONES NO FINANCIERAS | 769.170 | 726.518 | -5,55 | -42.652 |
| 82 REINTEGROS DE PRÉSTAMOS CONCEDIDOS AL S | 63.847.696 | 53.863.415 | -15,64 | -9.984.281 |
| 83 REINTEGROS PRÉSTAMOS CONCEDIDOS FUERA D | 2.700.504 | 2.865.297 | 6,10 | 164.793 |

| | | | | |
|---|---|---|---|---|
| VIII. Variación de Activos Financieros | 66.548.200 | 56.728.712 | -14,76 | -9.819.488 |
| OPERACIONES FINANCIERAS | 66.548.200 | 56.728.712 | -14,76 | -9.819.488 |
| **TOTAL INGRESOS OP. PRESUPUESTARIAS** | **67.317.370** | **57.455.230** | **-14,65** | **-9.862.140** |
| **TOTAL INGRESOS (Orígenes)** | **67.317.370** | **57.455.230** | **-14,65** | **-9.862.140** |
| *** VARIACIÓN FONDO DE MANIOBRA** | **-389.803** | **258.878** | **-166,41** | **648.681** |

## INSTITUTO DE CRÉDITO Y FINANZAS DE R.M.
## "CUENTA DE PÉRDIDAS Y GANANCIAS"

# PRESUPUESTO DE EXPLOTACIÓN.

| | INICIAL 2017 | PREVISIÓN 2018 |
|---|---|---|
| A) OPERACIONES CONTINUADAS | | |
| 1. IMPORTE NETO DE LA CIFRA DE NEGOCIOS | 769.170,00 | 726.518,00 |
| a) Ventas | 769.170,00 | 725.902,00 |
| b) Prestaciones de servicio | | 616,00 |
| 2. VARIACIÓN DE EXISTENCIAS DE PRODUCTOS TERMINADOS Y EN CURSO DE FABRICACIÓN | | |
| Variación de existencias de productos terminados y en curso de fabricación | | |
| 3. TRABAJOS REALIZADOS POR LA EMPRESA PARA SU ACTIVO | | |
| Trabajos realizados por la empresa para su activo | | |
| 4. APROVISIONAMIENTOS | -87.248,00 | -56.680,00 |
| a) Consumo de mercaderías | -87.248,00 | -56.680,00 |
| b) Consumo de materias primas y otras materias consumibles | | |
| c) Trabajos realizados por otras empresas | | |
| d) Deterioro de mercaderías, materias primas y otros aprovisionamientos | | |
| 5. OTROS INGRESOS DE EXPLOTACIÓN | | |
| a) Ingresos accesorios y otros de gestión corriente | | |
| b) Subvenciones de explotación incorporadas al resultado del ejercicio | | |
| 6. GASTOS DE PERSONAL | -708.490,00 | -715.025,00 |
| a) Sueldos y salarios | -559.769,00 | -549.255,00 |
| b) Indemnizaciones | | |
| c) Seguridad Social a cargo de la empresa | -148.721,00 | -165.770,00 |
| d) Otros | | |
| 7. OTROS GASTOS DE EXPLOTACIÓN | -596.181,00 | -523.208,00 |
| a) Servicios exteriores | -85.423,00 | -200.490,00 |
| b) Tributos | -4.200,00 | -4.200,00 |
| c) Pérdidas, deterioro y variación de provisiones por operaciones comerciales | -506.558,00 | -318.518,00 |
| d) Otros gastos de gestión corriente | | |
| 8. AMORTIZACIÓN DEL INMOVILIZADO | -22.057,00 | -21.824,00 |
| Amortización del inmovilizado | -22.057,00 | -21.824,00 |
| 9. IMPUTACIÓN DE SUBVENCIONES DE INMOVILIZADO NO FINANCIERO Y OTRAS | 15.632,00 | |
| Imputación de subvenciones de inmovilizado no financiero y otras | 15.632,00 | |
| 10. EXCESOS DE PROVISIONES | | |
| Excesos de provisiones | | |
| 11. DETERIORO Y RESULTADO POR ENAJENACIONES DEL INMOVILIZADO | | |
| a) Deterioros y pérdidas | | |
| b) Resultados por enajenaciones y otras | | |
| 12. DIFERENCIA NEGATIVA DE COMBINACIONES DE NEGOCIOS | | |
| Diferencia negativa de combinaciones de negocios | | |
| 13. OTROS RESULTADOS | | |
| Otros resultados | | |

| | | |
|---|---|---|
| A.1) RESULTADO DE EXPLOTACIÓN (1+2+3+4+5+6+7+8+9+10+11+12+13) | -629.174,00 | -590.219,00 |
| 14. INGRESOS FINANCIEROS | | |
| a) De participaciones en instrumentos de patrimonio | | |
| b) De valores negociables y otros instrumentos financieros | | |
| 15. GASTOS FINANCIEROS | | |
| a) Por deudas con empresas del grupo y asociadas | | |
| b) Por deudas con terceros | | |
| c) Por actualización de provisiones | | |
| 16. VARIACIÓN DE VALOR RAZONABLE EN INSTRUMENTOS FINANCIEROS | | |
| a) Cartera de negociación y otros | | |
| b) Imputación al resultado del ejercicio por activos financieros disponibles para la venta | | |
| 17. DIFERENCIAS DE CAMBIO | | |
| Diferencias de cambio | | |
| 18. DETERIORO Y RESULTADOS POR ENAJENACIONES DE INSTRUMENTOS FINANCIEROS | | |
| a) Deterioro y pérdidas | | |
| b) Resultado por enajenaciones y otras | | |
| A.2) RESULTADO FINANCIERO (14+15+16+17+18) | | |
| A.3) RESULTADO ANTES DE IMPUESTOS (A.1+A.2) | -629.174,00 | -590.219,00 |
| 19. IMPUESTOS SOBRE BENEFICIOS | -752,00 | -752,00 |
| Impuestos sobre beneficios | -752,00 | -752,00 |
| A.4) RESULTADO DEL EJERCICIO PROCEDENTE DE OPERACIONES CONTINUADAS (A.3+19) | -629.926,00 | -590.971,00 |
| B) OPERACIONES INTERRUMPIDAS | | |
| 20.RESULTADO DEL EJERCICIO PROCEDENTES DE OPERACIONES INTERRUMPIDAS NETO DE IMPUESTOS | | |
| Resultado del ejercicio procedentes de operaciones interrumpidas neto de impuestos | | |
| **A.5) RESULTADO DEL EJERCICIO (A.4+20)** | **-629.926,00** | **-590.971,00** |

## INSTITUTO DE CRÉDITO Y FINANZAS DE R.M.
## "ESTADO DE FLUJOS DE EFECTIVO"

# PRESUPUESTO DE CAPITAL.

| | INICIAL 2017 | PREVISIÓN 2018 |
|---|---|---|
| A) FLUJOS DE EFECTIVO DE LAS ACTIVIDADES DE EXPLOTACIÓN | | |
| 1. RESULTADO DEL EJERCICIO ANTES DE IMPUESTOS | -629.174,00 | -590.219,00 |
| Resultado del ejercicio antes de impuestos | -629.174,00 | -590.219,00 |
| 2. AJUSTES DEL RESULTADO | 512.983,00 | 340.342,00 |
| a) Amortización del inmovilizado | 22.057,00 | 21.824,00 |
| b) Correcciones valorativas por deterioro | | |
| c) Variación de provisiones | 506.558,00 | 318.518,00 |
| d) Imputación de subvenciones | -15.632,00 | |
| e) Resultados por bajas y enajenaciones del inmovilizado | | |
| f) Resultados por bajas y enajenaciones de instrumentos financieros | | |
| g) Ingresos financieros | | |
| h) Gastos financieros | | |
| i) Diferencias de cambio | | |
| j) Variación de valor razonable en instrumentos financieros | | |
| k) Otros ingresos y gastos | | |
| 3. CAMBIOS EN EL CAPITAL CORRIENTE | -126.438,00 | -268.857,00 |
| a) Existencias | | |
| b) Deudores y otras cuentas a cobrar | -87.588,00 | 31.741.482,00 |
| c) Otros activos corrientes | | |
| d) Acreedores y otras cuentas a pagar | -38.850,00 | -32.010.339,00 |
| e) Otros pasivos corrientes | | |
| f) Otros activos y pasivos no corrientes | | |
| 4. OTROS FLUJOS DE EFECTIVO DE LAS ACTIVIDADES DE EXPLOTACIÓN | | |
| a) Pagos de intereses | | |
| b) Cobros de dividendos | | |
| c) Cobros de intereses | | |
| d) Cobros (pagos) por impuesto sobre beneficios | | |
| e) Otros pagos (cobros) | | |
| 5. FLUJOS DE EFECTIVO DE LAS ACTIVIDADES DE EXPLOTACIÓN (1+2+3+4) | -242.629,00 | -518.734,00 |
| B) FLUJOS DE EFECTIVO DE LAS ACTIVIDADES DE INVERSIÓN | | |
| 6. PAGOS POR INVERSIONES | -55.377.002,00 | -44.452.625,00 |
| a) Empresas del grupo y asociadas | | |
| b) Inmovilizado intangible | | -3.000,00 |
| c) Inmovilizado material | -2.000,00 | -1.000,00 |
| d) Inversiones inmobiliarias | | |
| e) Otros activos financieros | -55.375.002,00 | -44.448.625,00 |
| f) Activos no corrientes mantenidos para la venta | | |
| g) Otros activos | | |
| 7. COBROS POR DESINVERSIONES | 66.548.200,00 | 56.728.712,00 |

| | | |
|---|---|---|
| a) Empresas del grupo y asociadas | | |
| b) Inmovilizado intangible | | |
| c) Inmovilizado material | | |
| d) Inversiones inmobiliarias | | |
| e) Otros activos financieros | 66.548.200,00 | 56.728.712,00 |
| f) Activos no corrientes mantenidos para la venta | | |
| g) Otros activos | | |
| 8. FLUJOS DE EFECTIVO DE LAS ACTIVIDADES DE INVERSIÓN (7+6) | 11.171.198,00 | 12.276.087,00 |
| C) FLUJOS DE EFECTIVO DE LAS ACTIVIDADES DE FINANCIACIÓN | | |
| 9. COBROS Y PAGOS POR INSTRUMENTOS DE PATRIMONIO | | |
| a) Emisión de instrumentos de patrimonio | | |
| b) Amortización de instrumentos de patrimonio | | |
| c) Adquisición de instrumentos de patrimonio propio | | |
| d) Enajenación de instrumentos de patrimonio propio | | |
| e) Subvenciones, donaciones y legados recibidos | | |
| 10. COBROS Y PAGOS POR INSTRUMENTOS DE PASIVO FINANCIERO | -10.937.500,00 | -11.449.566,00 |
| a) Emisión | | |
| b) Devolución y amortización de Deudas, Obligaciones y Otros valores negociables | -10.937.500,00 | -11.449.566,00 |
| 11. PAGOS POR DIVIDENDOS Y REMUNERACIONES DE OTROS INSTRUMENTOS DE PATRIMONIO | | |
| a) Dividendos | | |
| b) Remuneración de otros instrumentos de patrimonio | | |
| 12. FLUJOS DE EFECTIVO DE LAS ACTIVIDADES DE FINANCIACIÓN (9+10+11) | -10.937.500,00 | -11.449.566,00 |
| D) EFECTO DE LAS VARIACIONES DE LOS TIPOS DE CAMBIO | | |
| Efecto de las variaciones de tipo de cambio | | |
| E) AUMENTO/DISMINUCIÓN NETA DEL EFECTIVO O EQUIVALENTES (5+8+12+D) | -8.931,00 | 307.787,00 |
| EFECTIVO O EQUIVALENTES AL COMIENZO DEL EJERCICIO | 30.764,00 | 246.212,00 |
| Efectivo o equivalentes al comienzo del ejercicio | 30.764,00 | 246.212,00 |
| EFECTIVO O EQUIVALENTES AL FINAL DEL EJERCICIO | 21.833,00 | 553.999,00 |
| Efectivo o equivalentes al final del ejercicio | 21.833,00 | 553.999,00 |

# INSTITUTO DE INDUSTRIAS CULTURALES Y DE LAS ARTES DE LA REGIÓN DE MURCIA

## INSTIT.INDUSTRIAS CULTURALES Y LAS ARTES

## PRESUPUESTO ADMINISTRATIVO

| Operaciones Presupuestarias GASTOS | Presupuesto 2017 | Presupuesto 2018 | Dif. % VARIAC. | Dif. VALOR ABS |
|---|---|---|---|---|
| 10 ALTOS CARGOS | 55.369 | 56.200 | 1,50 | 831 |
| 12 FUNCIONARIOS | 265.330 | 269.310 | 1,50 | 3.980 |
| 13 LABORALES | 1.028.880 | 1.044.640 | 1,53 | 15.760 |
| 16 CUOTAS,PRESTACIONES Y GASTOS SOCIALES EM | 368.008 | 373.528 | 1,50 | 5.520 |
| I. Gastos de Personal | 1.717.587 | 1.743.678 | 1,52 | 26.091 |
| 20 ARRENDAMIENTOS Y CÁNONES | 126.200 | 128.724 | 2,00 | 2.524 |
| 21 REPARACIONES, MANTENIMIENTO Y CONSERVACI | 463.800 | 473.076 | 2,00 | 9.276 |
| 22 MATERIAL, SUMINISTROS Y OTROS | 3.254.202 | 2.866.962 | -11,90 | -387.240 |
| II. Gastos Bienes corrientes y servicio | 3.844.202 | 3.468.762 | -9,77 | -375.440 |
| 46 AL SECTOR PÚBLICO LOCAL | 75.000 | 135.000 | 80,00 | 60.000 |
| 47 A EMPRESAS PRIVADAS | | 125.000 | | 125.000 |
| 48 A FAMILIAS E INSTITUCIONES SIN FINES DE | | 780.000 | | 780.000 |
| IV. Transferencias Corrientes | 75.000 | 1.040.000 | 1.286,67 | 965.000 |
| OPERACIONES CORRIENTES | 5.636.789 | 6.252.440 | 10,92 | 615.651 |
| 76 AL SECTOR PÚBLICO LOCAL | 450.000 | 1.000.000 | 122,22 | 550.000 |
| 78 A FAMILIAS E INSTITUCIONES SIN FINES DE | 30.000 | 30.000 | | |
| VII. Transferencias de Capital | 480.000 | 1.030.000 | 114,58 | 550.000 |
| OPERACIONES DE CAPITAL | 480.000 | 1.030.000 | 114,58 | 550.000 |
| OPERACIONES NO FINANCIERAS | 6.116.789 | 7.282.440 | 19,06 | 1.165.651 |
| **TOTAL GASTOS OP. PRESUPUESTARIAS** | **6.116.789** | **7.282.440** | **19,06** | **1.165.651** |
| **TOTAL GASTOS (Aplicaciones)** | **6.116.789** | **7.282.440** | **19,06** | **1.165.651** |
| **Operaciones Presupuestarias INGRESOS** | **Presupuesto 2017** | **Presupuesto 2018** | **Dif. % VARIAC.** | **Dif. VALOR ABS** |
| 32 OTROS INGRESOS POR PRESTACIÓN DE SERVIC | 738.302 | 738.302 | | |
| III. Tasas y otros Ingresos | 738.302 | 738.302 | | |
| 42 DE LA ADMINISTRACIÓN GRAL.DE LA COMUNID | 4.898.487 | 5.514.138 | 12,57 | 615.651 |
| IV. Transferencias Corrientes | 4.898.487 | 5.514.138 | 12,57 | 615.651 |
| OPERACIONES CORRIENTES | 5.636.789 | 6.252.440 | 10,92 | 615.651 |
| 72 DE LA ADMINISTRACIÓN GRAL.DE LA COMUNID | 480.000 | 1.030.000 | 114,58 | 550.000 |
| VII. Transferencias de Capital | 480.000 | 1.030.000 | 114,58 | 550.000 |
| OPERACIONES DE CAPITAL | 480.000 | 1.030.000 | 114,58 | 550.000 |
| OPERACIONES NO FINANCIERAS | 6.116.789 | 7.282.440 | 19,06 | 1.165.651 |
| **TOTAL INGRESOS OP. PRESUPUESTARIAS** | **6.116.789** | **7.282.440** | **19,06** | **1.165.651** |
| **TOTAL INGRESOS (Orígenes)** | **6.116.789** | **7.282.440** | **19,06** | **1.165.651** |

## INSTIT.INDUSTRIAS CULTURALES Y LAS ARTES "CUENTA DE PÉRDIDAS Y GANANCIAS"

# PRESUPUESTO DE EXPLOTACIÓN.

| | INICIAL 2017 | PREVISIÓN 2018 |
|---|---|---|
| A) OPERACIONES CONTINUADAS | | |
| 1. IMPORTE NETO DE LA CIFRA DE NEGOCIOS | 638.302,00 | 638.302,00 |
| a) Ventas | 227.489,00 | 227.489,00 |
| b) Prestaciones de servicio | 410.813,00 | 410.813,00 |
| 2. VARIACIÓN DE EXISTENCIAS DE PRODUCTOS TERMINADOS Y EN CURSO DE FABRICACIÓN | | |
| Variación de existencias de productos terminados y en curso de fabricación | | |
| 3. TRABAJOS REALIZADOS POR LA EMPRESA PARA SU ACTIVO | | |
| Trabajos realizados por la empresa para su activo | | |
| 4. APROVISIONAMIENTOS | -493.000,00 | -493.000,00 |
| a) Consumo de mercaderías | -493.000,00 | -493.000,00 |
| b) Consumo de materias primas y otras materias consumibles | | |
| c) Trabajos realizados por otras empresas | | |
| d) Deterioro de mercaderías, materias primas y otros aprovisionamientos | | |
| 5. OTROS INGRESOS DE EXPLOTACIÓN | 100.000,00 | 100.000,00 |
| a) Ingresos accesorios y otros de gestión corriente | 100.000,00 | 100.000,00 |
| b) Subvenciones de explotación incorporadas al resultado del ejercicio | | |
| 6. GASTOS DE PERSONAL | -1.717.587,00 | -1.743.678,00 |
| a) Sueldos y salarios | -1.349.579,00 | -1.370.150,00 |
| b) Indemnizaciones | | |
| c) Seguridad Social a cargo de la empresa | -368.008,00 | -373.528,00 |
| d) Otros | | |
| 7. OTROS GASTOS DE EXPLOTACIÓN | -3.426.202,00 | -4.015.762,00 |
| a) Servicios exteriores | -3.179.105,00 | -2.573.665,00 |
| b) Tributos | -172.097,00 | -172.097,00 |
| c) Pérdidas, deterioro y variación de provisiones por operaciones comerciales | | |
| d) Otros gastos de gestión corriente | -75.000,00 | -1.270.000,00 |
| 8. AMORTIZACIÓN DEL INMOVILIZADO | | |
| Amortización del inmovilizado | | |
| 9. IMPUTACIÓN DE SUBVENCIONES DE INMOVILIZADO NO FINANCIERO Y OTRAS | | |
| Imputación de subvenciones de inmovilizado no financiero y otras | | |
| 10. EXCESOS DE PROVISIONES | | |
| Excesos de provisiones | | |
| 11. DETERIORO Y RESULTADO POR ENAJENACIONES DEL INMOVILIZADO | | |
| a) Deterioros y pérdidas | | |
| b) Resultados por enajenaciones y otras | | |
| 12. DIFERENCIA NEGATIVA DE COMBINACIONES DE NEGOCIOS | | |
| Diferencia negativa de combinaciones de negocios | | |
| 13. OTROS RESULTADOS | | |
| Otros resultados | | |

| | | |
|---|---|---|
| A.1) RESULTADO DE EXPLOTACIÓN (1+2+3+4+5+6+7+8+9+10+11+12+13) | -4.898.487,00 | -5.514.138,00 |
| 14. INGRESOS FINANCIEROS | | |
| a) De participaciones en instrumentos de patrimonio | | |
| b) De valores negociables y otros instrumentos financieros | | |
| 15. GASTOS FINANCIEROS | | |
| a) Por deudas con empresas del grupo y asociadas | | |
| b) Por deudas con terceros | | |
| c) Por actualización de provisiones | | |
| 16. VARIACIÓN DE VALOR RAZONABLE EN INSTRUMENTOS FINANCIEROS | | |
| a) Cartera de negociación y otros | | |
| b) Imputación al resultado del ejercicio por activos financieros disponibles para la venta | | |
| 17. DIFERENCIAS DE CAMBIO | | |
| Diferencias de cambio | | |
| 18. DETERIORO Y RESULTADOS POR ENAJENACIONES DE INSTRUMENTOS FINANCIEROS | | |
| a) Deterioro y pérdidas | | |
| b) Resultado por enajenaciones y otras | | |
| A.2) RESULTADO FINANCIERO (14+15+16+17+18) | | |
| A.3) RESULTADO ANTES DE IMPUESTOS (A.1+A.2) | -4.898.487,00 | -5.514.138,00 |
| 19. IMPUESTOS SOBRE BENEFICIOS | | |
| Impuestos sobre beneficios | | |
| A.4) RESULTADO DEL EJERCICIO PROCEDENTE DE OPERACIONES CONTINUADAS (A.3+19) | -4.898.487,00 | -5.514.138,00 |
| B) OPERACIONES INTERRUMPIDAS | | |
| 20.RESULTADO DEL EJERCICIO PROCEDENTES DE OPERACIONES INTERRUMPIDAS NETO DE IMPUESTOS | | |
| Resultado del ejercicio procedentes de operaciones interrumpidas neto de impuestos | | |
| **A.5) RESULTADO DEL EJERCICIO (A.4+20)** | **-4.898.487,00** | **-5.514.138,00** |

## INSTIT.INDUSTRIAS CULTURALES Y LAS ARTES "ESTADO DE FLUJOS DE EFECTIVO"

# PRESUPUESTO DE CAPITAL.

| | INICIAL 2017 | PREVISIÓN 2018 |
|---|---|---|
| A) FLUJOS DE EFECTIVO DE LAS ACTIVIDADES DE EXPLOTACIÓN | | |
| 1. RESULTADO DEL EJERCICIO ANTES DE IMPUESTOS | -4.898.487,00 | -5.514.138,00 |
| Resultado del ejercicio antes de impuestos | -4.898.487,00 | -5.514.138,00 |
| 2. AJUSTES DEL RESULTADO | 4.898.487,00 | 5.514.138,00 |
| a) Amortización del inmovilizado | | |
| b) Correcciones valorativas por deterioro | | |
| c) Variación de provisiones | | |
| d) Imputación de subvenciones | 4.898.487,00 | 5.514.138,00 |
| e) Resultados por bajas y enajenaciones del inmovilizado | | |
| f) Resultados por bajas y enajenaciones de instrumentos financieros | | |
| g) Ingresos financieros | | |
| h) Gastos financieros | | |
| i) Diferencias de cambio | | |
| j) Variación de valor razonable en instrumentos financieros | | |
| k) Otros ingresos y gastos | | |
| 3. CAMBIOS EN EL CAPITAL CORRIENTE | | |
| a) Existencias | | |
| b) Deudores y otras cuentas a cobrar | | |
| c) Otros activos corrientes | | |
| d) Acreedores y otras cuentas a pagar | | |
| e) Otros pasivos corrientes | | |
| f) Otros activos y pasivos no corrientes | | |
| 4. OTROS FLUJOS DE EFECTIVO DE LAS ACTIVIDADES DE EXPLOTACIÓN | | |
| a) Pagos de intereses | | |
| b) Cobros de dividendos | | |
| c) Cobros de intereses | | |
| d) Cobros (pagos) por impuesto sobre beneficios | | |
| e) Otros pagos (cobros) | | |
| 5. FLUJOS DE EFECTIVO DE LAS ACTIVIDADES DE EXPLOTACIÓN (1+2+3+4) | | |
| B) FLUJOS DE EFECTIVO DE LAS ACTIVIDADES DE INVERSIÓN | | |
| 6. PAGOS POR INVERSIONES | -480.000,00 | -1.030.000,00 |
| a) Empresas del grupo y asociadas | | |
| b) Inmovilizado intangible | -480.000,00 | -1.030.000,00 |
| c) Inmovilizado material | | |
| d) Inversiones inmobiliarias | | |
| e) Otros activos financieros | | |
| f) Activos no corrientes mantenidos para la venta | | |
| g) Otros activos | | |
| 7. COBROS POR DESINVERSIONES | | |

| | | |
|---|---|---|
| a) Empresas del grupo y asociadas | | |
| b) Inmovilizado intangible | | |
| c) Inmovilizado material | | |
| d) Inversiones inmobiliarias | | |
| e) Otros activos financieros | | |
| f) Activos no corrientes mantenidos para la venta | | |
| g) Otros activos | | |
| 8. FLUJOS DE EFECTIVO DE LAS ACTIVIDADES DE INVERSIÓN (7+6) | -480.000,00 | -1.030.000,00 |
| C) FLUJOS DE EFECTIVO DE LAS ACTIVIDADES DE FINANCIACIÓN | | |
| 9. COBROS Y PAGOS POR INSTRUMENTOS DE PATRIMONIO | 480.000,00 | 1.030.000,00 |
| a) Emisión de instrumentos de patrimonio | | |
| b) Amortización de instrumentos de patrimonio | | |
| c) Adquisición de instrumentos de patrimonio propio | | |
| d) Enajenación de instrumentos de patrimonio propio | | |
| e) Subvenciones, donaciones y legados recibidos | 480.000,00 | 1.030.000,00 |
| 10. COBROS Y PAGOS POR INSTRUMENTOS DE PASIVO FINANCIERO | | |
| a) Emisión | | |
| b) Devolución y amortización de Deudas, Obligaciones y Otros valores negociables | | |
| 11. PAGOS POR DIVIDENDOS Y REMUNERACIONES DE OTROS INSTRUMENTOS DE PATRIMONIO | | |
| a) Dividendos | | |
| b) Remuneración de otros instrumentos de patrimonio | | |
| 12. FLUJOS DE EFECTIVO DE LAS ACTIVIDADES DE FINANCIACIÓN (9+10+11) | 480.000,00 | 1.030.000,00 |
| D) EFECTO DE LAS VARIACIONES DE LOS TIPOS DE CAMBIO | | |
| Efecto de las variaciones de tipo de cambio | | |
| E) AUMENTO/DISMINUCIÓN NETA DEL EFECTIVO O EQUIVALENTES (5+8+12+D) | | |
| EFECTIVO O EQUIVALENTES AL COMIENZO DEL EJERCICIO | | |
| Efectivo o equivalentes al comienzo del ejercicio | | |
| EFECTIVO O EQUIVALENTES AL FINAL DEL EJERCICIO | | |
| Efectivo o equivalentes al final del ejercicio | | |

# INSTITUTO DE TURISMO DE LA REGION DE MURCIA

## INSTITUTO DE TURISMO DE LA RM

## PRESUPUESTO ADMINISTRATIVO

| Operaciones Presupuestarias GASTOS | Presupuesto 2017 | Presupuesto 2018 | Dif. % VARIAC. | Dif. VALOR ABS |
|---|---|---|---|---|
| 10 ALTOS CARGOS | 53.992 | 57.335 | 6,19 | 3.343 |
| 12 FUNCIONARIOS | 587.401 | 679.496 | 15,68 | 92.095 |
| 13 LABORALES | 1.410.410 | 1.458.972 | 3,44 | 48.562 |
| 16 CUOTAS,PRESTACIONES Y GASTOS SOCIALES EM | 604.781 | 614.523 | 1,61 | 9.742 |
| I. Gastos de Personal | 2.656.584 | 2.810.326 | 5,79 | 153.742 |
| 21 REPARACIONES, MANTENIMIENTO Y CONSERVACI | 16.500 | 4.500 | -72,73 | -12.000 |
| 22 MATERIAL, SUMINISTROS Y OTROS | 8.712.721 | 8.617.629 | -1,09 | -95.092 |
| 23 INDEMNIZACIONES POR RAZÓN DEL SERVICIO | 50.000 | 25.000 | -50,00 | -25.000 |
| II. Gastos Bienes corrientes y servicio | 8.779.221 | 8.647.129 | -1,50 | -132.092 |
| 35 INTERESES DE DEMORA Y OTROS GASTOS FINAN | 2.000 | 2.000 | | |
| III. Gastos Financieros | 2.000 | 2.000 | | |
| 43 A CONSORCIOS Y FUNDACIONES DE LA CARM | | 100.000 | | 100.000 |
| IV. Transferencias Corrientes | | 100.000 | | 100.000 |
| OPERACIONES CORRIENTES | 11.437.805 | 11.559.455 | 1,06 | 121.650 |
| 63 INVERSIÓN DE REPOSICION ASOCIADA FUNC.OP | 50.000 | 50.000 | | |
| 64 GASTOS DE INVERSIONES DE CARÁCTER INMATE | 525.000 | 1.000.000 | 90,48 | 475.000 |
| 65 INVERSIONES GESTIONADAS PARA OTROS ENTES | 700.000 | 100.000 | -85,71 | -600.000 |
| VI. Inversiones Reales | 1.275.000 | 1.150.000 | -9,80 | -125.000 |
| 76 AL SECTOR PÚBLICO LOCAL | | 205.000 | | 205.000 |
| VII. Transferencias de Capital | | 205.000 | | 205.000 |
| OPERACIONES DE CAPITAL | 1.275.000 | 1.355.000 | 6,27 | 80.000 |
| OPERACIONES NO FINANCIERAS | 12.712.805 | 12.914.455 | 1,59 | 201.650 |
| **TOTAL GASTOS OP. PRESUPUESTARIAS** | **12.712.805** | **12.914.455** | **1,59** | **201.650** |
| **TOTAL GASTOS (Aplicaciones)** | **12.712.805** | **12.914.455** | **1,59** | **201.650** |
| **Operaciones Presupuestarias INGRESOS** | **Presupuesto 2017** | **Presupuesto 2018** | **Dif. % VARIAC.** | **Dif. VALOR ABS** |
| 30 TASAS | 30.000 | 30.000 | | |
| 32 OTROS INGRESOS POR PRESTACIÓN DE SERVIC | 70.000 | 70.000 | | |
| 33 VENTA DE BIENES | 65.000 | 52.000 | -20,00 | -13.000 |
| 39 OTROS INGRESOS | 404.871 | 528.766 | 30,60 | 123.895 |
| III. Tasas y otros Ingresos | 569.871 | 680.766 | 19,46 | 110.895 |
| 41 DE ORGANISMOS AUTÓNOMOS DE LA CARM | 550.000 | 550.000 | | |
| 42 DE LA ADMINISTRACIÓN GRAL.DE LA COMUNID | 10.360.934 | 10.371.689 | 0,10 | 10.755 |
| IV. Transferencias Corrientes | 10.910.934 | 10.921.689 | 0,10 | 10.755 |
| 59 OTROS INGRESOS PATRIMONIALES | 7.000 | 7.000 | | |
| V. Ingresos Patrimoniales | 7.000 | 7.000 | | |

| | | | | |
|---|---|---|---|---|
| OPERACIONES CORRIENTES | 11.487.805 | 11.609.455 | 1,06 | 121.650 |
| 72 DE LA ADMINISTRACIÓN GRAL.DE LA COMUNID | 1.225.000 | 1.305.000 | 6,53 | 80.000 |
| VII. Transferencias de Capital | 1.225.000 | 1.305.000 | 6,53 | 80.000 |
| OPERACIONES DE CAPITAL | 1.225.000 | 1.305.000 | 6,53 | 80.000 |
| OPERACIONES NO FINANCIERAS | 12.712.805 | 12.914.455 | 1,59 | 201.650 |
| **TOTAL INGRESOS OP. PRESUPUESTARIAS** | **12.712.805** | **12.914.455** | **1,59** | **201.650** |
| **TOTAL INGRESOS (Orígenes)** | **12.712.805** | **12.914.455** | **1,59** | **201.650** |

## INSTITUTO DE TURISMO DE LA RM
## "CUENTA DE PÉRDIDAS Y GANANCIAS"

# PRESUPUESTO DE EXPLOTACIÓN.

| | INICIAL 2017 | PREVISIÓN 2018 |
|---|---|---|
| A) OPERACIONES CONTINUADAS | | |
| 1. IMPORTE NETO DE LA CIFRA DE NEGOCIOS | 135.000,00 | 122.000,00 |
| a) Ventas | 65.000,00 | 52.000,00 |
| b) Prestaciones de servicio | 70.000,00 | 70.000,00 |
| 2. VARIACIÓN DE EXISTENCIAS DE PRODUCTOS TERMINADOS Y EN CURSO DE FABRICACIÓN | 700.000,00 | 100.000,00 |
| Variación de existencias de productos terminados y en curso de fabricación | 700.000,00 | 100.000,00 |
| 3. TRABAJOS REALIZADOS POR LA EMPRESA PARA SU ACTIVO | | |
| Trabajos realizados por la empresa para su activo | | |
| 4. APROVISIONAMIENTOS | -700.000,00 | -185.000,00 |
| a) Consumo de mercaderías | | -15.000,00 |
| b) Consumo de materias primas y otras materias consumibles | | -70.000,00 |
| c) Trabajos realizados por otras empresas | -700.000,00 | -100.000,00 |
| d) Deterioro de mercaderías, materias primas y otros aprovisionamientos | | |
| 5. OTROS INGRESOS DE EXPLOTACIÓN | 586.500,00 | 1.891.500,00 |
| a) Ingresos accesorios y otros de gestión corriente | 36.500,00 | 36.500,00 |
| b) Subvenciones de explotación incorporadas al resultado del ejercicio | 550.000,00 | 1.855.000,00 |
| 6. GASTOS DE PERSONAL | -2.656.584,00 | -2.810.326,00 |
| a) Sueldos y salarios | -2.051.803,00 | -2.195.803,00 |
| b) Indemnizaciones | | |
| c) Seguridad Social a cargo de la empresa | -604.781,00 | -614.523,00 |
| d) Otros | | |
| 7. OTROS GASTOS DE EXPLOTACIÓN | -9.304.221,00 | -9.867.129,00 |
| a) Servicios exteriores | -16.500,00 | -4.500,00 |
| b) Tributos | -1.302.319,00 | -1.395.641,00 |
| c) Pérdidas, deterioro y variación de provisiones por operaciones comerciales | | |
| d) Otros gastos de gestión corriente | -7.985.402,00 | -8.466.988,00 |
| 8. AMORTIZACIÓN DEL INMOVILIZADO | -259.900,00 | -250.000,00 |
| Amortización del inmovilizado | -259.900,00 | -250.000,00 |
| 9. IMPUTACIÓN DE SUBVENCIONES DE INMOVILIZADO NO FINANCIERO Y OTRAS | 759.900,00 | 235.000,00 |
| Imputación de subvenciones de inmovilizado no financiero y otras | 759.900,00 | 235.000,00 |
| 10. EXCESOS DE PROVISIONES | | |
| Excesos de provisiones | | |
| 11. DETERIORO Y RESULTADO POR ENAJENACIONES DEL INMOVILIZADO | | |
| a) Deterioros y pérdidas | | |
| b) Resultados por enajenaciones y otras | | |
| 12. DIFERENCIA NEGATIVA DE COMBINACIONES DE NEGOCIOS | | |
| Diferencia negativa de combinaciones de negocios | | |
| 13. OTROS RESULTADOS | | |
| Otros resultados | | |

| | | |
|---|---|---|
| A.1) RESULTADO DE EXPLOTACIÓN (1+2+3+4+5+6+7+8+9+10+11+12+13) | -10.739.305,00 | -10.763.955,00 |
| 14. INGRESOS FINANCIEROS | 500,00 | 500,00 |
| a) De participaciones en instrumentos de patrimonio | | |
| b) De valores negociables y otros instrumentos financieros | 500,00 | 500,00 |
| 15. GASTOS FINANCIEROS | -2.000,00 | -2.000,00 |
| a) Por deudas con empresas del grupo y asociadas | | |
| b) Por deudas con terceros | -2.000,00 | -2.000,00 |
| c) Por actualización de provisiones | | |
| 16. VARIACIÓN DE VALOR RAZONABLE EN INSTRUMENTOS FINANCIEROS | | |
| a) Cartera de negociación y otros | | |
| b) Imputación al resultado del ejercicio por activos financieros disponibles para la venta | | |
| 17. DIFERENCIAS DE CAMBIO | | |
| Diferencias de cambio | | |
| 18. DETERIORO Y RESULTADOS POR ENAJENACIONES DE INSTRUMENTOS FINANCIEROS | | |
| a) Deterioro y pérdidas | | |
| b) Resultado por enajenaciones y otras | | |
| A.2) RESULTADO FINANCIERO (14+15+16+17+18) | -1.500,00 | -1.500,00 |
| A.3) RESULTADO ANTES DE IMPUESTOS (A.1+A.2) | -10.740.805,00 | -10.765.455,00 |
| 19. IMPUESTOS SOBRE BENEFICIOS | | |
| Impuestos sobre beneficios | | |
| A.4) RESULTADO DEL EJERCICIO PROCEDENTE DE OPERACIONES CONTINUADAS (A.3+19) | -10.740.805,00 | -10.765.455,00 |
| B) OPERACIONES INTERRUMPIDAS | | |
| 20.RESULTADO DEL EJERCICIO PROCEDENTES DE OPERACIONES INTERRUMPIDAS NETO DE IMPUESTOS | | |
| Resultado del ejercicio procedentes de operaciones interrumpidas neto de impuestos | | |
| **A.5) RESULTADO DEL EJERCICIO (A.4+20)** | **-10.740.805,00** | **-10.765.455,00** |

## INSTITUTO DE TURISMO DE LA RM
## "ESTADO DE FLUJOS DE EFECTIVO"

# PRESUPUESTO DE CAPITAL.

| | INICIAL 2017 | PREVISIÓN 2018 |
|---|---|---|
| A) FLUJOS DE EFECTIVO DE LAS ACTIVIDADES DE EXPLOTACIÓN | | |
| 1. RESULTADO DEL EJERCICIO ANTES DE IMPUESTOS | -10.740.805,00 | -10.765.455,00 |
| Resultado del ejercicio antes de impuestos | -10.740.805,00 | -10.765.455,00 |
| 2. AJUSTES DEL RESULTADO | -1.048.500,00 | -1.838.500,00 |
| a) Amortización del inmovilizado | 259.900,00 | 250.000,00 |
| b) Correcciones valorativas por deterioro | | |
| c) Variación de provisiones | | |
| d) Imputación de subvenciones | -1.309.900,00 | -2.090.000,00 |
| e) Resultados por bajas y enajenaciones del inmovilizado | | |
| f) Resultados por bajas y enajenaciones de instrumentos financieros | | |
| g) Ingresos financieros | -500,00 | -500,00 |
| h) Gastos financieros | 2.000,00 | 2.000,00 |
| i) Diferencias de cambio | | |
| j) Variación de valor razonable en instrumentos financieros | | |
| k) Otros ingresos y gastos | | |
| 3. CAMBIOS EN EL CAPITAL CORRIENTE | 404.871,00 | 528.766,00 |
| a) Existencias | | |
| b) Deudores y otras cuentas a cobrar | | |
| c) Otros activos corrientes | | |
| d) Acreedores y otras cuentas a pagar | 404.871,00 | 528.766,00 |
| e) Otros pasivos corrientes | | |
| f) Otros activos y pasivos no corrientes | | |
| 4. OTROS FLUJOS DE EFECTIVO DE LAS ACTIVIDADES DE EXPLOTACIÓN | -1.500,00 | -1.500,00 |
| a) Pagos de intereses | -2.000,00 | -2.000,00 |
| b) Cobros de dividendos | | |
| c) Cobros de intereses | 500,00 | 500,00 |
| d) Cobros (pagos) por impuesto sobre beneficios | | |
| e) Otros pagos (cobros) | | |
| 5. FLUJOS DE EFECTIVO DE LAS ACTIVIDADES DE EXPLOTACIÓN (1+2+3+4) | -11.385.934,00 | -12.076.689,00 |
| B) FLUJOS DE EFECTIVO DE LAS ACTIVIDADES DE INVERSIÓN | | |
| 6. PAGOS POR INVERSIONES | -750.000,00 | -150.000,00 |
| a) Empresas del grupo y asociadas | | |
| b) Inmovilizado intangible | | |
| c) Inmovilizado material | -50.000,00 | -50.000,00 |
| d) Inversiones inmobiliarias | | |
| e) Otros activos financieros | | |
| f) Activos no corrientes mantenidos para la venta | | |
| g) Otros activos | -700.000,00 | -100.000,00 |
| 7. COBROS POR DESINVERSIONES | | |

| | | |
|---|---|---|
| a) Empresas del grupo y asociadas | | |
| b) Inmovilizado intangible | | |
| c) Inmovilizado material | | |
| d) Inversiones inmobiliarias | | |
| e) Otros activos financieros | | |
| f) Activos no corrientes mantenidos para la venta | | |
| g) Otros activos | | |
| 8. FLUJOS DE EFECTIVO DE LAS ACTIVIDADES DE INVERSIÓN (7+6) | -750.000,00 | -150.000,00 |
| C) FLUJOS DE EFECTIVO DE LAS ACTIVIDADES DE FINANCIACIÓN | | |
| 9. COBROS Y PAGOS POR INSTRUMENTOS DE PATRIMONIO | 12.135.934,00 | 12.226.689,00 |
| a) Emisión de instrumentos de patrimonio | | |
| b) Amortización de instrumentos de patrimonio | | |
| c) Adquisición de instrumentos de patrimonio propio | | |
| d) Enajenación de instrumentos de patrimonio propio | | |
| e) Subvenciones, donaciones y legados recibidos | 12.135.934,00 | 12.226.689,00 |
| 10. COBROS Y PAGOS POR INSTRUMENTOS DE PASIVO FINANCIERO | | |
| a) Emisión | | |
| b) Devolución y amortización de Deudas, Obligaciones y Otros valores negociables | | |
| 11. PAGOS POR DIVIDENDOS Y REMUNERACIONES DE OTROS INSTRUMENTOS DE PATRIMONIO | | |
| a) Dividendos | | |
| b) Remuneración de otros instrumentos de patrimonio | | |
| 12. FLUJOS DE EFECTIVO DE LAS ACTIVIDADES DE FINANCIACIÓN (9+10+11) | 12.135.934,00 | 12.226.689,00 |
| D) EFECTO DE LAS VARIACIONES DE LOS TIPOS DE CAMBIO | | |
| Efecto de las variaciones de tipo de cambio | | |
| E) AUMENTO/DISMINUCIÓN NETA DEL EFECTIVO O EQUIVALENTES (5+8+12+D) | | |
| EFECTIVO O EQUIVALENTES AL COMIENZO DEL EJERCICIO | 300.000,00 | 300.000,00 |
| Efectivo o equivalentes al comienzo del ejercicio | 300.000,00 | 300.000,00 |
| EFECTIVO O EQUIVALENTES AL FINAL DEL EJERCICIO | 300.000,00 | 300.000,00 |
| Efectivo o equivalentes al final del ejercicio | 300.000,00 | 300.000,00 |

# SOCIEDADES MERCANTILES REGIONALES

## REGION DE MURCIA DEPORTES SAU

### REGIÓN DE MURCIA DEPORTES, SAU

## PRESUPUESTO ADMINISTRATIVO

| Operaciones Presupuestarias GASTOS | Presupuesto 2017 | Presupuesto 2018 | Dif. % VARIAC. | Dif. VALOR ABS |
|---|---|---|---|---|
| 10 ALTOS CARGOS | 44.400 | 44.884 | 1,09 | 484 |
| 13 LABORALES | 429.724 | 438.633 | 2,07 | 8.909 |
| 16 CUOTAS,PRESTACIONES Y GASTOS SOCIALES EM | 155.151 | 155.151 | | |
| I. Gastos de Personal | 629.275 | 638.668 | 1,49 | 9.393 |
| 20 ARRENDAMIENTOS Y CÁNONES | 5.000 | 4.532 | -9,36 | -468 |
| 21 REPARACIONES, MANTENIMIENTO Y CONSERVACI | 80.341 | 78.275 | -2,57 | -2.066 |
| 22 MATERIAL, SUMINISTROS Y OTROS | 1.618.604 | 1.117.508 | -30,96 | -501.096 |
| II. Gastos Bienes corrientes y servicio | 1.703.945 | 1.200.315 | -29,56 | -503.630 |
| OPERACIONES CORRIENTES | 2.333.220 | 1.838.983 | -21,18 | -494.237 |
| 61 INVERSIÓN DE REPOSICIÓN INFRAEST.Y BIENE | 200.000 | 200.000 | | |
| VI. Inversiones Reales | 200.000 | 200.000 | | |
| OPERACIONES DE CAPITAL | 200.000 | 200.000 | | |
| OPERACIONES NO FINANCIERAS | 2.533.220 | 2.038.983 | -19,51 | -494.237 |
| **TOTAL GASTOS OP. PRESUPUESTARIAS** | **2.533.220** | **2.038.983** | **-19,51** | **-494.237** |
| **TOTAL GASTOS (Aplicaciones)** | **2.533.220** | **2.038.983** | **-19,51** | **-494.237** |
| **Operaciones Presupuestarias INGRESOS** | **Presupuesto 2017** | **Presupuesto 2018** | **Dif. % VARIAC.** | **Dif. VALOR ABS** |
| 30 TASAS | 917.800 | 915.266 | -0,28 | -2.534 |
| III. Tasas y otros Ingresos | 917.800 | 915.266 | -0,28 | -2.534 |
| 42 DE LA ADMINISTRACIÓN GRAL.DE LA COMUNID | 1.415.420 | 923.717 | -34,74 | -491.703 |
| IV. Transferencias Corrientes | 1.415.420 | 923.717 | -34,74 | -491.703 |
| OPERACIONES CORRIENTES | 2.333.220 | 1.838.983 | -21,18 | -494.237 |
| 72 DE LA ADMINISTRACIÓN GRAL.DE LA COMUNID | 200.000 | 200.000 | | |
| VII. Transferencias de Capital | 200.000 | 200.000 | | |
| OPERACIONES DE CAPITAL | 200.000 | 200.000 | | |
| OPERACIONES NO FINANCIERAS | 2.533.220 | 2.038.983 | -19,51 | -494.237 |
| **TOTAL INGRESOS OP. PRESUPUESTARIAS** | **2.533.220** | **2.038.983** | **-19,51** | **-494.237** |
| **TOTAL INGRESOS (Orígenes)** | **2.533.220** | **2.038.983** | **-19,51** | **-494.237** |

NPE: A-271217-8634

## REGIÓN DE MURCIA DEPORTES, SAU
## "CUENTA DE PÉRDIDAS Y GANANCIAS"

# PRESUPUESTO DE EXPLOTACIÓN.

| | INICIAL 2017 | PREVISIÓN 2018 |
|---|---|---|
| A) OPERACIONES CONTINUADAS | | |
| 1. IMPORTE NETO DE LA CIFRA DE NEGOCIOS | 917.800,00 | 915.266,00 |
| a) Ventas | | |
| b) Prestaciones de servicio | 917.800,00 | 915.266,00 |
| 2. VARIACIÓN DE EXISTENCIAS DE PRODUCTOS TERMINADOS Y EN CURSO DE FABRICACIÓN | | |
| Variación de existencias de productos terminados y en curso de fabricación | | |
| 3. TRABAJOS REALIZADOS POR LA EMPRESA PARA SU ACTIVO | | |
| Trabajos realizados por la empresa para su activo | | |
| 4. APROVISIONAMIENTOS | | |
| a) Consumo de mercaderías | | |
| b) Consumo de materias primas y otras materias consumibles | | |
| c) Trabajos realizados por otras empresas | | |
| d) Deterioro de mercaderías, materias primas y otros aprovisionamientos | | |
| 5. OTROS INGRESOS DE EXPLOTACIÓN | | |
| a) Ingresos accesorios y otros de gestión corriente | | |
| b) Subvenciones de explotación incorporadas al resultado del ejercicio | | |
| 6. GASTOS DE PERSONAL | -629.275,00 | -638.668,00 |
| a) Sueldos y salarios | -474.124,00 | -483.517,00 |
| b) Indemnizaciones | | |
| c) Seguridad Social a cargo de la empresa | -155.151,00 | -155.151,00 |
| d) Otros | | |
| 7. OTROS GASTOS DE EXPLOTACIÓN | -1.703.945,00 | -1.202.849,00 |
| a) Servicios exteriores | -1.703.945,00 | -1.202.849,00 |
| b) Tributos | | |
| c) Pérdidas, deterioro y variación de provisiones por operaciones comerciales | | |
| d) Otros gastos de gestión corriente | | |
| 8. AMORTIZACIÓN DEL INMOVILIZADO | -200.000,00 | -200.000,00 |
| Amortización del inmovilizado | -200.000,00 | -200.000,00 |
| 9. IMPUTACIÓN DE SUBVENCIONES DE INMOVILIZADO NO FINANCIERO Y OTRAS | 700.000,00 | 202.534,00 |
| Imputación de subvenciones de inmovilizado no financiero y otras | 700.000,00 | 202.534,00 |
| 10. EXCESOS DE PROVISIONES | | |
| Excesos de provisiones | | |
| 11. DETERIORO Y RESULTADO POR ENAJENACIONES DEL INMOVILIZADO | | |
| a) Deterioros y pérdidas | | |
| b) Resultados por enajenaciones y otras | | |
| 12. DIFERENCIA NEGATIVA DE COMBINACIONES DE NEGOCIOS | | |
| Diferencia negativa de combinaciones de negocios | | |
| 13. OTROS RESULTADOS | | |
| Otros resultados | | |

| | | |
|---|---|---|
| A.1) RESULTADO DE EXPLOTACIÓN (1+2+3+4+5+6+7+8+9+10+11+12+13) | -915.420,00 | -923.717,00 |
| 14. INGRESOS FINANCIEROS | | |
| a) De participaciones en instrumentos de patrimonio | | |
| b) De valores negociables y otros instrumentos financieros | | |
| 15. GASTOS FINANCIEROS | | |
| a) Por deudas con empresas del grupo y asociadas | | |
| b) Por deudas con terceros | | |
| c) Por actualización de provisiones | | |
| 16. VARIACIÓN DE VALOR RAZONABLE EN INSTRUMENTOS FINANCIEROS | | |
| a) Cartera de negociación y otros | | |
| b) Imputación al resultado del ejercicio por activos financieros disponibles para la venta | | |
| 17. DIFERENCIAS DE CAMBIO | | |
| Diferencias de cambio | | |
| 18. DETERIORO Y RESULTADOS POR ENAJENACIONES DE INSTRUMENTOS FINANCIEROS | | |
| a) Deterioro y pérdidas | | |
| b) Resultado por enajenaciones y otras | | |
| A.2) RESULTADO FINANCIERO (14+15+16+17+18) | | |
| A.3) RESULTADO ANTES DE IMPUESTOS (A.1+A.2) | -915.420,00 | -923.717,00 |
| 19. IMPUESTOS SOBRE BENEFICIOS | | |
| Impuestos sobre beneficios | | |
| A.4) RESULTADO DEL EJERCICIO PROCEDENTE DE OPERACIONES CONTINUADAS (A.3+19) | -915.420,00 | -923.717,00 |
| B) OPERACIONES INTERRUMPIDAS | | |
| 20.RESULTADO DEL EJERCICIO PROCEDENTES DE OPERACIONES INTERRUMPIDAS NETO DE IMPUESTOS | | |
| Resultado del ejercicio procedentes de operaciones interrumpidas neto de impuestos | | |
| **A.5) RESULTADO DEL EJERCICIO (A.4+20)** | **-915.420,00** | **-923.717,00** |

## REGIÓN DE MURCIA DEPORTES, SAU
## "ESTADO DE FLUJOS DE EFECTIVO"

# PRESUPUESTO DE CAPITAL.

| | INICIAL 2017 | PREVISIÓN 2018 |
|---|---|---|
| A) FLUJOS DE EFECTIVO DE LAS ACTIVIDADES DE EXPLOTACIÓN | | |
| 1. RESULTADO DEL EJERCICIO ANTES DE IMPUESTOS | -917.800,00 | -923.717,00 |
| Resultado del ejercicio antes de impuestos | -917.800,00 | -923.717,00 |
| 2. AJUSTES DEL RESULTADO | -500.000,00 | |
| a) Amortización del inmovilizado | 200.000,00 | 200.000,00 |
| b) Correcciones valorativas por deterioro | | |
| c) Variación de provisiones | | |
| d) Imputación de subvenciones | -700.000,00 | -200.000,00 |
| e) Resultados por bajas y enajenaciones del inmovilizado | | |
| f) Resultados por bajas y enajenaciones de instrumentos financieros | | |
| g) Ingresos financieros | | |
| h) Gastos financieros | | |
| i) Diferencias de cambio | | |
| j) Variación de valor razonable en instrumentos financieros | | |
| k) Otros ingresos y gastos | | |
| 3. CAMBIOS EN EL CAPITAL CORRIENTE | 21.421,00 | 10.641,00 |
| a) Existencias | | |
| b) Deudores y otras cuentas a cobrar | -5.732,00 | -5.732,00 |
| c) Otros activos corrientes | 153,00 | 153,00 |
| d) Acreedores y otras cuentas a pagar | 170.000,00 | 152.000,00 |
| e) Otros pasivos corrientes | -143.000,00 | -135.780,00 |
| f) Otros activos y pasivos no corrientes | | |
| 4. OTROS FLUJOS DE EFECTIVO DE LAS ACTIVIDADES DE EXPLOTACIÓN | | |
| a) Pagos de intereses | | |
| b) Cobros de dividendos | | |
| c) Cobros de intereses | | |
| d) Cobros (pagos) por impuesto sobre beneficios | | |
| e) Otros pagos (cobros) | | |
| 5. FLUJOS DE EFECTIVO DE LAS ACTIVIDADES DE EXPLOTACIÓN (1+2+3+4) | -1.396.379,00 | -913.076,00 |
| B) FLUJOS DE EFECTIVO DE LAS ACTIVIDADES DE INVERSIÓN | | |
| 6. PAGOS POR INVERSIONES | -200.000,00 | -200.000,00 |
| a) Empresas del grupo y asociadas | | |
| b) Inmovilizado intangible | | |
| c) Inmovilizado material | -200.000,00 | -200.000,00 |
| d) Inversiones inmobiliarias | | |
| e) Otros activos financieros | | |
| f) Activos no corrientes mantenidos para la venta | | |
| g) Otros activos | | |
| 7. COBROS POR DESINVERSIONES | | |

| | | |
|---|---|---|
| a) Empresas del grupo y asociadas | | |
| b) Inmovilizado intangible | | |
| c) Inmovilizado material | | |
| d) Inversiones inmobiliarias | | |
| e) Otros activos financieros | | |
| f) Activos no corrientes mantenidos para la venta | | |
| g) Otros activos | | |
| 8. FLUJOS DE EFECTIVO DE LAS ACTIVIDADES DE INVERSIÓN (7+6) | -200.000,00 | -200.000,00 |
| C) FLUJOS DE EFECTIVO DE LAS ACTIVIDADES DE FINANCIACIÓN | | |
| 9. COBROS Y PAGOS POR INSTRUMENTOS DE PATRIMONIO | 1.615.420,00 | 1.115.420,00 |
| a) Emisión de instrumentos de patrimonio | | |
| b) Amortización de instrumentos de patrimonio | | |
| c) Adquisición de instrumentos de patrimonio propio | | |
| d) Enajenación de instrumentos de patrimonio propio | | |
| e) Subvenciones, donaciones y legados recibidos | 1.615.420,00 | 1.115.420,00 |
| 10. COBROS Y PAGOS POR INSTRUMENTOS DE PASIVO FINANCIERO | | |
| a) Emisión | | |
| b) Devolución y amortización de Deudas, Obligaciones y Otros valores negociables | | |
| 11. PAGOS POR DIVIDENDOS Y REMUNERACIONES DE OTROS INSTRUMENTOS DE PATRIMONIO | | |
| a) Dividendos | | |
| b) Remuneración de otros instrumentos de patrimonio | | |
| 12. FLUJOS DE EFECTIVO DE LAS ACTIVIDADES DE FINANCIACIÓN (9+10+11) | 1.615.420,00 | 1.115.420,00 |
| D) EFECTO DE LAS VARIACIONES DE LOS TIPOS DE CAMBIO | | |
| Efecto de las variaciones de tipo de cambio | | |
| E) AUMENTO/DISMINUCIÓN NETA DEL EFECTIVO O EQUIVALENTES (5+8+12+D) | 19.041,00 | 2.344,00 |
| EFECTIVO O EQUIVALENTES AL COMIENZO DEL EJERCICIO | 13.906,00 | 32.947,00 |
| Efectivo o equivalentes al comienzo del ejercicio | 13.906,00 | 32.947,00 |
| EFECTIVO O EQUIVALENTES AL FINAL DEL EJERCICIO | 32.947,00 | 35.291,00 |
| Efectivo o equivalentes al final del ejercicio | 32.947,00 | 35.291,00 |

# DESALADORA DE ESCOMBRERAS S.A.

## DESALADORA DE ESCOMBRERAS S.A.

## PRESUPUESTO ADMINISTRATIVO

| Operaciones Presupuestarias GASTOS | Presupuesto 2017 | Presupuesto 2018 | Dif. % VARIAC. | Dif. VALOR ABS |
|---|---|---|---|---|
| 10 ALTOS CARGOS | 55.197 | 54.875 | -0,58 | -322 |
| 13 LABORALES | 243.368 | 240.664 | -1,11 | -2.704 |
| 16 CUOTAS,PRESTACIONES Y GASTOS SOCIALES EM | 92.159 | 92.159 | | |
| I. Gastos de Personal | 390.724 | 387.698 | -0,77 | -3.026 |
| 21 REPARACIONES, MANTENIMIENTO Y CONSERVACI | 142.560 | 142.560 | | |
| 22 MATERIAL, SUMINISTROS Y OTROS | 9.796.875 | 8.928.561 | -8,86 | -868.314 |
| II. Gastos Bienes corrientes y servicio | 9.939.435 | 9.071.121 | -8,74 | -868.314 |
| 35 INTERESES DE DEMORA Y OTROS GASTOS FINAN | 11.095.444 | 12.415.377 | 11,90 | 1.319.933 |
| III. Gastos Financieros | 11.095.444 | 12.415.377 | 11,90 | 1.319.933 |
| OPERACIONES CORRIENTES | 21.425.603 | 21.874.196 | 2,09 | 448.593 |
| OPERACIONES NO FINANCIERAS | 21.425.603 | 21.874.196 | 2,09 | 448.593 |
| **TOTAL GASTOS OP. PRESUPUESTARIAS** | **21.425.603** | **21.874.196** | **2,09** | **448.593** |
| (+)Traspaso a corto plazo deudas a largo | 5.027.165 | 5.027.165 | | |
| TOTAL AJUSTES AL PRESUPUESTO DE GASTOS | 5.027.165 | 5.027.165 | | |
| **TOTAL GASTOS (Aplicaciones)** | **26.452.768** | **26.901.361** | **1,70** | **448.593** |
| **Operaciones Presupuestarias INGRESOS** | **Presupuesto 2017** | **Presupuesto 2018** | **Dif. % VARIAC.** | **Dif. VALOR ABS** |
| 44 DE E.P.E.,OTRAS ENT.DºPBCO Y SOC.MERCAN | 11.520.198 | 12.468.689 | 8,23 | 948.491 |
| IV. Transferencias Corrientes | 11.520.198 | 12.468.689 | 8,23 | 948.491 |
| 57 RESULTADOS DE OPERACIONES COMERCIALES | 9.905.148 | 9.405.250 | -5,05 | -499.898 |
| 59 OTROS INGRESOS PATRIMONIALES | 257 | 257 | | |
| V. Ingresos Patrimoniales | 9.905.405 | 9.405.507 | -5,05 | -499.898 |
| OPERACIONES CORRIENTES | 21.425.603 | 21.874.196 | 2,09 | 448.593 |
| 74 DE E.P.E.,OTRAS ENT.DºPBCO Y SOC.MERCAN | 5.027.165 | 5.027.165 | | |
| VII. Transferencias de Capital | 5.027.165 | 5.027.165 | | |
| OPERACIONES DE CAPITAL | 5.027.165 | 5.027.165 | | |
| OPERACIONES NO FINANCIERAS | 26.452.768 | 26.901.361 | 1,70 | 448.593 |
| **TOTAL INGRESOS OP. PRESUPUESTARIAS** | **26.452.768** | **26.901.361** | **1,70** | **448.593** |
| **TOTAL INGRESOS (Orígenes)** | **26.452.768** | **26.901.361** | **1,70** | **448.593** |

## DESALADORA DE ESCOMBRERAS S.A.
## "CUENTA DE PÉRDIDAS Y GANANCIAS"

# PRESUPUESTO DE EXPLOTACIÓN.

| | INICIAL 2017 | PREVISIÓN 2018 |
|---|---|---|
| A) OPERACIONES CONTINUADAS | | |
| 1. IMPORTE NETO DE LA CIFRA DE NEGOCIOS | 9.905.148,00 | 9.405.250,00 |
| a) Ventas | 9.905.148,00 | 9.405.250,00 |
| b) Prestaciones de servicio | | |
| 2. VARIACIÓN DE EXISTENCIAS DE PRODUCTOS TERMINADOS Y EN CURSO DE FABRICACIÓN | | |
| Variación de existencias de productos terminados y en curso de fabricación | | |
| 3. TRABAJOS REALIZADOS POR LA EMPRESA PARA SU ACTIVO | -9.796.875,00 | -8.928.561,00 |
| Trabajos realizados por la empresa para su activo | -9.796.875,00 | -8.928.561,00 |
| 4. APROVISIONAMIENTOS | | |
| a) Consumo de mercaderías | | |
| b) Consumo de materias primas y otras materias consumibles | | |
| c) Trabajos realizados por otras empresas | | |
| d) Deterioro de mercaderías, materias primas y otros aprovisionamientos | | |
| 5. OTROS INGRESOS DE EXPLOTACIÓN | 257,00 | 257,00 |
| a) Ingresos accesorios y otros de gestión corriente | 257,00 | 257,00 |
| b) Subvenciones de explotación incorporadas al resultado del ejercicio | | |
| 6. GASTOS DE PERSONAL | -390.724,00 | -387.698,00 |
| a) Sueldos y salarios | -298.565,00 | -295.539,00 |
| b) Indemnizaciones | | |
| c) Seguridad Social a cargo de la empresa | -92.159,00 | -92.159,00 |
| d) Otros | | |
| 7. OTROS GASTOS DE EXPLOTACIÓN | -142.560,00 | -142.560,00 |
| a) Servicios exteriores | -115.560,00 | -115.560,00 |
| b) Tributos | -27.000,00 | -27.000,00 |
| c) Pérdidas, deterioro y variación de provisiones por operaciones comerciales | | |
| d) Otros gastos de gestión corriente | | |
| 8. AMORTIZACIÓN DEL INMOVILIZADO | -5.027.165,00 | -5.027.165,00 |
| Amortización del inmovilizado | -5.027.165,00 | -5.027.165,00 |
| 9. IMPUTACIÓN DE SUBVENCIONES DE INMOVILIZADO NO FINANCIERO Y OTRAS | | |
| Imputación de subvenciones de inmovilizado no financiero y otras | | |
| 10. EXCESOS DE PROVISIONES | | |
| Excesos de provisiones | | |
| 11. DETERIORO Y RESULTADO POR ENAJENACIONES DEL INMOVILIZADO | | |
| a) Deterioros y pérdidas | | |
| b) Resultados por enajenaciones y otras | | |
| 12. DIFERENCIA NEGATIVA DE COMBINACIONES DE NEGOCIOS | | |
| Diferencia negativa de combinaciones de negocios | | |
| 13. OTROS RESULTADOS | | |
| Otros resultados | | |

| | | |
|---|---|---|
| A.1) RESULTADO DE EXPLOTACIÓN (1+2+3+4+5+6+7+8+9+10+11+12+13) | -5.451.919,00 | -5.080.477,00 |
| 14. INGRESOS FINANCIEROS | | |
| a) De participaciones en instrumentos de patrimonio | | |
| b) De valores negociables y otros instrumentos financieros | | |
| 15. GASTOS FINANCIEROS | -11.095.444,00 | -12.415.377,00 |
| a) Por deudas con empresas del grupo y asociadas | | |
| b) Por deudas con terceros | -11.095.444,00 | -12.415.377,00 |
| c) Por actualización de provisiones | | |
| 16. VARIACIÓN DE VALOR RAZONABLE EN INSTRUMENTOS FINANCIEROS | | |
| a) Cartera de negociación y otros | | |
| b) Imputación al resultado del ejercicio por activos financieros disponibles para la venta | | |
| 17. DIFERENCIAS DE CAMBIO | | |
| Diferencias de cambio | | |
| 18. DETERIORO Y RESULTADOS POR ENAJENACIONES DE INSTRUMENTOS FINANCIEROS | | |
| a) Deterioro y pérdidas | | |
| b) Resultado por enajenaciones y otras | | |
| A.2) RESULTADO FINANCIERO (14+15+16+17+18) | -11.095.444,00 | -12.415.377,00 |
| A.3) RESULTADO ANTES DE IMPUESTOS (A.1+A.2) | -16.547.363,00 | -17.495.854,00 |
| 19. IMPUESTOS SOBRE BENEFICIOS | | |
| Impuestos sobre beneficios | | |
| A.4) RESULTADO DEL EJERCICIO PROCEDENTE DE OPERACIONES CONTINUADAS (A.3+19) | -16.547.363,00 | -17.495.854,00 |
| B) OPERACIONES INTERRUMPIDAS | | |
| 20.RESULTADO DEL EJERCICIO PROCEDENTES DE OPERACIONES INTERRUMPIDAS NETO DE IMPUESTOS | | |
| Resultado del ejercicio procedentes de operaciones interrumpidas neto de impuestos | | |
| **A.5) RESULTADO DEL EJERCICIO (A.4+20)** | **-16.547.363,00** | **-17.495.854,00** |

## DESALADORA DE ESCOMBRERAS S.A.
## "ESTADO DE FLUJOS DE EFECTIVO"

# PRESUPUESTO DE CAPITAL.

| | INICIAL 2017 | PREVISIÓN 2018 |
|---|---|---|
| A) FLUJOS DE EFECTIVO DE LAS ACTIVIDADES DE EXPLOTACIÓN | | |
| 1. RESULTADO DEL EJERCICIO ANTES DE IMPUESTOS | -16.547.363,00 | -17.495.854,00 |
| Resultado del ejercicio antes de impuestos | -16.547.363,00 | -17.495.854,00 |
| 2. AJUSTES DEL RESULTADO | 16.122.609,00 | 17.442.542,00 |
| a) Amortización del inmovilizado | 5.027.165,00 | 5.027.165,00 |
| b) Correcciones valorativas por deterioro | | |
| c) Variación de provisiones | | |
| d) Imputación de subvenciones | | |
| e) Resultados por bajas y enajenaciones del inmovilizado | | |
| f) Resultados por bajas y enajenaciones de instrumentos financieros | | |
| g) Ingresos financieros | | |
| h) Gastos financieros | 11.095.444,00 | 12.415.377,00 |
| i) Diferencias de cambio | | |
| j) Variación de valor razonable en instrumentos financieros | | |
| k) Otros ingresos y gastos | | |
| 3. CAMBIOS EN EL CAPITAL CORRIENTE | | |
| a) Existencias | | |
| b) Deudores y otras cuentas a cobrar | | |
| c) Otros activos corrientes | | |
| d) Acreedores y otras cuentas a pagar | | |
| e) Otros pasivos corrientes | | |
| f) Otros activos y pasivos no corrientes | | |
| 4. OTROS FLUJOS DE EFECTIVO DE LAS ACTIVIDADES DE EXPLOTACIÓN | -11.095.444,00 | -12.415.377,00 |
| a) Pagos de intereses | -11.095.444,00 | -12.415.377,00 |
| b) Cobros de dividendos | | |
| c) Cobros de intereses | | |
| d) Cobros (pagos) por impuesto sobre beneficios | | |
| e) Otros pagos (cobros) | | |
| 5. FLUJOS DE EFECTIVO DE LAS ACTIVIDADES DE EXPLOTACIÓN (1+2+3+4) | -11.520.198,00 | -12.468.689,00 |
| B) FLUJOS DE EFECTIVO DE LAS ACTIVIDADES DE INVERSIÓN | | |
| 6. PAGOS POR INVERSIONES | -5.027.165,00 | -5.027.165,00 |
| a) Empresas del grupo y asociadas | | |
| b) Inmovilizado intangible | | |
| c) Inmovilizado material | -5.027.165,00 | -5.027.165,00 |
| d) Inversiones inmobiliarias | | |
| e) Otros activos financieros | | |
| f) Activos no corrientes mantenidos para la venta | | |
| g) Otros activos | | |
| 7. COBROS POR DESINVERSIONES | | |

| | | |
|---|---|---|
| a) Empresas del grupo y asociadas | | |
| b) Inmovilizado intangible | | |
| c) Inmovilizado material | | |
| d) Inversiones inmobiliarias | | |
| e) Otros activos financieros | | |
| f) Activos no corrientes mantenidos para la venta | | |
| g) Otros activos | | |
| 8. FLUJOS DE EFECTIVO DE LAS ACTIVIDADES DE INVERSIÓN (7+6) | -5.027.165,00 | -5.027.165,00 |
| C) FLUJOS DE EFECTIVO DE LAS ACTIVIDADES DE FINANCIACIÓN | | |
| 9. COBROS Y PAGOS POR INSTRUMENTOS DE PATRIMONIO | 16.547.363,00 | 17.495.854,00 |
| a) Emisión de instrumentos de patrimonio | | |
| b) Amortización de instrumentos de patrimonio | | |
| c) Adquisición de instrumentos de patrimonio propio | | |
| d) Enajenación de instrumentos de patrimonio propio | | |
| e) Subvenciones, donaciones y legados recibidos | 16.547.363,00 | 17.495.854,00 |
| 10. COBROS Y PAGOS POR INSTRUMENTOS DE PASIVO FINANCIERO | | |
| a) Emisión | | |
| b) Devolución y amortización de Deudas, Obligaciones y Otros valores negociables | | |
| 11. PAGOS POR DIVIDENDOS Y REMUNERACIONES DE OTROS INSTRUMENTOS DE PATRIMONIO | | |
| a) Dividendos | | |
| b) Remuneración de otros instrumentos de patrimonio | | |
| 12. FLUJOS DE EFECTIVO DE LAS ACTIVIDADES DE FINANCIACIÓN (9+10+11) | 16.547.363,00 | 17.495.854,00 |
| D) EFECTO DE LAS VARIACIONES DE LOS TIPOS DE CAMBIO | | |
| Efecto de las variaciones de tipo de cambio | | |
| E) AUMENTO/DISMINUCIÓN NETA DEL EFECTIVO O EQUIVALENTES (5+8+12+D) | | |
| EFECTIVO O EQUIVALENTES AL COMIENZO DEL EJERCICIO | | |
| Efectivo o equivalentes al comienzo del ejercicio | | |
| EFECTIVO O EQUIVALENTES AL FINAL DEL EJERCICIO | | |
| Efectivo o equivalentes al final del ejercicio | | |

# INDUSTRIALHAMA, S.A.

## INDUSTRIALHAMA, S.A.

## PRESUPUESTO ADMINISTRATIVO

| Operaciones Presupuestarias GASTOS | Presupuesto 2017 | Presupuesto 2018 | Dif. % VARIAC. | Dif. VALOR ABS |
|---|---|---|---|---|
| 13 LABORALES | 79.294 | 80.080 | 0,99 | 786 |
| 16 CUOTAS,PRESTACIONES Y GASTOS SOCIALES EM | 23.432 | 23.857 | 1,81 | 425 |
| I. Gastos de Personal | 102.726 | 103.937 | 1,18 | 1.211 |
| 21 REPARACIONES, MANTENIMIENTO Y CONSERVACI | 35.102 | 35.102 | | |
| 22 MATERIAL, SUMINISTROS Y OTROS | 1.944.628 | 1.638.644 | -15,73 | -305.984 |
| II. Gastos Bienes corrientes y servicio | 1.979.730 | 1.673.746 | -15,46 | -305.984 |
| 31 PRÉSTAMOS EN MONEDA NACIONAL | 8.100 | 9.552 | 17,93 | 1.452 |
| III. Gastos Financieros | 8.100 | 9.552 | 17,93 | 1.452 |
| OPERACIONES CORRIENTES | 2.090.556 | 1.787.235 | -14,51 | -303.321 |
| OPERACIONES NO FINANCIERAS | 2.090.556 | 1.787.235 | -14,51 | -303.321 |
| **TOTAL GASTOS OP. PRESUPUESTARIAS** | **2.090.556** | **1.787.235** | **-14,51** | **-303.321** |
| **TOTAL GASTOS (Aplicaciones)** | **2.090.556** | **1.787.235** | **-14,51** | **-303.321** |
| **Operaciones Presupuestarias INGRESOS** | **Presupuesto 2017** | **Presupuesto 2018** | **Dif. % VARIAC.** | **Dif. VALOR ABS** |
| 31 PRECIOS PÚBLICOS | 50.000 | 50.000 | | |
| 32 OTROS INGRESOS POR PRESTACIÓN DE SERVIC | 1.131.250 | 1.596.847 | 41,16 | 465.597 |
| III. Tasas y otros Ingresos | 1.181.250 | 1.646.847 | 39,42 | 465.597 |
| 52 INTERESES DE DEPÓSITOS | 9.000 | 1.528 | -83,02 | -7.472 |
| V. Ingresos Patrimoniales | 9.000 | 1.528 | -83,02 | -7.472 |
| OPERACIONES CORRIENTES | 1.190.250 | 1.648.375 | 38,49 | 458.125 |
| OPERACIONES NO FINANCIERAS | 1.190.250 | 1.648.375 | 38,49 | 458.125 |
| **TOTAL INGRESOS OP. PRESUPUESTARIAS** | **1.190.250** | **1.648.375** | **38,49** | **458.125** |
| (+)Incrementos de existencias | 1.055.874 | 470.000 | -55,49 | -585.874 |
| TOTAL AJUSTES AL PRESUPUESTO DE INGRESOS | 1.055.874 | 470.000 | -55,49 | -585.874 |
| **TOTAL INGRESOS (Orígenes)** | **2.246.124** | **2.118.375** | **-5,69** | **-127.749** |
| *** VARIACIÓN FONDO DE MANIOBRA** | **155.568** | **331.140** | **112,86** | **175.572** |

## INDUSTRIALHAMA, S.A.
## "CUENTA DE PÉRDIDAS Y GANANCIAS"

# PRESUPUESTO DE EXPLOTACIÓN.

| | INICIAL 2017 | PREVISIÓN 2018 |
|---|---|---|
| A) OPERACIONES CONTINUADAS | | |
| 1. IMPORTE NETO DE LA CIFRA DE NEGOCIOS | 1.181.250,00 | 1.646.847,00 |
| a) Ventas | 1.131.250,00 | 1.596.847,00 |
| b) Prestaciones de servicio | 50.000,00 | 50.000,00 |
| 2. VARIACIÓN DE EXISTENCIAS DE PRODUCTOS TERMINADOS Y EN CURSO DE FABRICACIÓN | 1.055.874,00 | 470.000,00 |
| Variación de existencias de productos terminados y en curso de fabricación | 1.055.874,00 | 470.000,00 |
| 3. TRABAJOS REALIZADOS POR LA EMPRESA PARA SU ACTIVO | | |
| Trabajos realizados por la empresa para su activo | | |
| 4. APROVISIONAMIENTOS | -1.656.250,00 | -1.310.000,00 |
| a) Consumo de mercaderías | -1.656.250,00 | -950.000,00 |
| b) Consumo de materias primas y otras materias consumibles | | |
| c) Trabajos realizados por otras empresas | | |
| d) Deterioro de mercaderías, materias primas y otros aprovisionamientos | | -360.000,00 |
| 5. OTROS INGRESOS DE EXPLOTACIÓN | | |
| a) Ingresos accesorios y otros de gestión corriente | | |
| b) Subvenciones de explotación incorporadas al resultado del ejercicio | | |
| 6. GASTOS DE PERSONAL | -102.726,00 | -103.937,00 |
| a) Sueldos y salarios | -79.294,00 | -80.080,00 |
| b) Indemnizaciones | | |
| c) Seguridad Social a cargo de la empresa | -23.432,00 | -23.857,00 |
| d) Otros | | |
| 7. OTROS GASTOS DE EXPLOTACIÓN | -325.000,00 | -260.000,00 |
| a) Servicios exteriores | -95.000,00 | -95.000,00 |
| b) Tributos | -230.000,00 | -165.000,00 |
| c) Pérdidas, deterioro y variación de provisiones por operaciones comerciales | | |
| d) Otros gastos de gestión corriente | | |
| 8. AMORTIZACIÓN DEL INMOVILIZADO | -104.266,00 | -98.152,00 |
| Amortización del inmovilizado | -104.266,00 | -98.152,00 |
| 9. IMPUTACIÓN DE SUBVENCIONES DE INMOVILIZADO NO FINANCIERO Y OTRAS | 15.000,00 | 19.680,00 |
| Imputación de subvenciones de inmovilizado no financiero y otras | 15.000,00 | 19.680,00 |
| 10. EXCESOS DE PROVISIONES | | |
| Excesos de provisiones | | |
| 11. DETERIORO Y RESULTADO POR ENAJENACIONES DEL INMOVILIZADO | | |
| a) Deterioros y pérdidas | | |
| b) Resultados por enajenaciones y otras | | |
| 12. DIFERENCIA NEGATIVA DE COMBINACIONES DE NEGOCIOS | | |
| Diferencia negativa de combinaciones de negocios | | |
| 13. OTROS RESULTADOS | | |
| Otros resultados | | |

| | | |
|---|---|---|
| A.1) RESULTADO DE EXPLOTACIÓN (1+2+3+4+5+6+7+8+9+10+11+12+13) | 63.882,00 | 364.438,00 |
| 14. INGRESOS FINANCIEROS | 9.000,00 | 1.528,00 |
| a) De participaciones en instrumentos de patrimonio | | |
| b) De valores negociables y otros instrumentos financieros | 9.000,00 | 1.528,00 |
| 15. GASTOS FINANCIEROS | -8.100,00 | -9.552,00 |
| a) Por deudas con empresas del grupo y asociadas | | |
| b) Por deudas con terceros | -8.100,00 | -9.552,00 |
| c) Por actualización de provisiones | | |
| 16. VARIACIÓN DE VALOR RAZONABLE EN INSTRUMENTOS FINANCIEROS | | |
| a) Cartera de negociación y otros | | |
| b) Imputación al resultado del ejercicio por activos financieros disponibles para la venta | | |
| 17. DIFERENCIAS DE CAMBIO | | |
| Diferencias de cambio | | |
| 18. DETERIORO Y RESULTADOS POR ENAJENACIONES DE INSTRUMENTOS FINANCIEROS | | |
| a) Deterioro y pérdidas | | |
| b) Resultado por enajenaciones y otras | | |
| A.2) RESULTADO FINANCIERO (14+15+16+17+18) | 900,00 | -8.024,00 |
| A.3) RESULTADO ANTES DE IMPUESTOS (A.1+A.2) | 64.782,00 | 356.414,00 |
| 19. IMPUESTOS SOBRE BENEFICIOS | -17.558,00 | -89.000,00 |
| Impuestos sobre beneficios | -17.558,00 | -89.000,00 |
| A.4) RESULTADO DEL EJERCICIO PROCEDENTE DE OPERACIONES CONTINUADAS (A.3+19) | 47.224,00 | 267.414,00 |
| B) OPERACIONES INTERRUMPIDAS | | |
| 20.RESULTADO DEL EJERCICIO PROCEDENTES DE OPERACIONES INTERRUMPIDAS NETO DE IMPUESTOS | | |
| Resultado del ejercicio procedentes de operaciones interrumpidas neto de impuestos | | |
| **A.5) RESULTADO DEL EJERCICIO (A.4+20)** | **47.224,00** | **267.414,00** |

## INDUSTRIALHAMA, S.A.
## "ESTADO DE FLUJOS DE EFECTIVO"

# PRESUPUESTO DE CAPITAL.

| | INICIAL 2017 | PREVISIÓN 2018 |
|---|---|---|
| A) FLUJOS DE EFECTIVO DE LAS ACTIVIDADES DE EXPLOTACIÓN | | |
| 1. RESULTADO DEL EJERCICIO ANTES DE IMPUESTOS | 52.763,00 | 356.063,00 |
| Resultado del ejercicio antes de impuestos | 52.763,00 | 356.063,00 |
| 2. AJUSTES DEL RESULTADO | 103.366,00 | 106.176,00 |
| a) Amortización del inmovilizado | 104.266,00 | 98.152,00 |
| b) Correcciones valorativas por deterioro | | |
| c) Variación de provisiones | | |
| d) Imputación de subvenciones | | |
| e) Resultados por bajas y enajenaciones del inmovilizado | | |
| f) Resultados por bajas y enajenaciones de instrumentos financieros | | |
| g) Ingresos financieros | -9.000,00 | -1.528,00 |
| h) Gastos financieros | 8.100,00 | 9.552,00 |
| i) Diferencias de cambio | | |
| j) Variación de valor razonable en instrumentos financieros | | |
| k) Otros ingresos y gastos | | |
| 3. CAMBIOS EN EL CAPITAL CORRIENTE | 488.687,00 | 766.185,00 |
| a) Existencias | 1.055.874,00 | 470.000,00 |
| b) Deudores y otras cuentas a cobrar | 1.181.250,00 | 1.646.847,00 |
| c) Otros activos corrientes | -1.656.250,00 | -1.310.000,00 |
| d) Acreedores y otras cuentas a pagar | -422.187,00 | -364.288,00 |
| e) Otros pasivos corrientes | 330.000,00 | 323.626,00 |
| f) Otros activos y pasivos no corrientes | | |
| 4. OTROS FLUJOS DE EFECTIVO DE LAS ACTIVIDADES DE EXPLOTACIÓN | 900,00 | 900,00 |
| a) Pagos de intereses | -8.100,00 | -8.100,00 |
| b) Cobros de dividendos | | |
| c) Cobros de intereses | 9.000,00 | 9.000,00 |
| d) Cobros (pagos) por impuesto sobre beneficios | | |
| e) Otros pagos (cobros) | | |
| 5. FLUJOS DE EFECTIVO DE LAS ACTIVIDADES DE EXPLOTACIÓN (1+2+3+4) | 645.716,00 | 1.229.324,00 |
| B) FLUJOS DE EFECTIVO DE LAS ACTIVIDADES DE INVERSIÓN | | |
| 6. PAGOS POR INVERSIONES | | |
| a) Empresas del grupo y asociadas | | |
| b) Inmovilizado intangible | | |
| c) Inmovilizado material | | |
| d) Inversiones inmobiliarias | | |
| e) Otros activos financieros | | |
| f) Activos no corrientes mantenidos para la venta | | |
| g) Otros activos | | |
| 7. COBROS POR DESINVERSIONES | | |

| | | |
|---|---|---|
| a) Empresas del grupo y asociadas | | |
| b) Inmovilizado intangible | | |
| c) Inmovilizado material | | |
| d) Inversiones inmobiliarias | | |
| e) Otros activos financieros | | |
| f) Activos no corrientes mantenidos para la venta | | |
| g) Otros activos | | |
| 8. FLUJOS DE EFECTIVO DE LAS ACTIVIDADES DE INVERSIÓN (7+6) | | |
| C) FLUJOS DE EFECTIVO DE LAS ACTIVIDADES DE FINANCIACIÓN | | |
| 9. COBROS Y PAGOS POR INSTRUMENTOS DE PATRIMONIO | | |
| a) Emisión de instrumentos de patrimonio | | |
| b) Amortización de instrumentos de patrimonio | | |
| c) Adquisición de instrumentos de patrimonio propio | | |
| d) Enajenación de instrumentos de patrimonio propio | | |
| e) Subvenciones, donaciones y legados recibidos | | |
| 10. COBROS Y PAGOS POR INSTRUMENTOS DE PASIVO FINANCIERO | -125.000,00 | -125.000,00 |
| a) Emisión | | |
| b) Devolución y amortización de Deudas, Obligaciones y Otros valores negociables | -125.000,00 | -125.000,00 |
| 11. PAGOS POR DIVIDENDOS Y REMUNERACIONES DE OTROS INSTRUMENTOS DE PATRIMONIO | | |
| a) Dividendos | | |
| b) Remuneración de otros instrumentos de patrimonio | | |
| 12. FLUJOS DE EFECTIVO DE LAS ACTIVIDADES DE FINANCIACIÓN (9+10+11) | -125.000,00 | -125.000,00 |
| D) EFECTO DE LAS VARIACIONES DE LOS TIPOS DE CAMBIO | | |
| Efecto de las variaciones de tipo de cambio | | |
| E) AUMENTO/DISMINUCIÓN NETA DEL EFECTIVO O EQUIVALENTES (5+8+12+D) | 520.716,00 | 1.104.324,00 |
| EFECTIVO O EQUIVALENTES AL COMIENZO DEL EJERCICIO | 1.736.591,00 | 2.257.307,00 |
| Efectivo o equivalentes al comienzo del ejercicio | 1.736.591,00 | 2.257.307,00 |
| EFECTIVO O EQUIVALENTES AL FINAL DEL EJERCICIO | 2.257.307,00 | 3.361.631,00 |
| Efectivo o equivalentes al final del ejercicio | 2.257.307,00 | 3.361.631,00 |

# Estados financieros de las fundaciones del sector público autonómico

## MARIANO RUIZ-FUNES

### FUNDACIÓN MARIANO RUIZ FUNES

## PRESUPUESTO ADMINISTRATIVO

| Operaciones Presupuestarias GASTOS | Presupuesto 2017 | Presupuesto 2018 | Dif. % VARIAC. | Dif. VALOR ABS |
|---|---|---|---|---|
| 13 LABORALES | 25.000 | 20.000 | -20,00 | -5.000 |
| I. Gastos de Personal | 25.000 | 20.000 | -20,00 | -5.000 |
| 22 MATERIAL, SUMINISTROS Y OTROS | 28.000 | 27.000 | -3,57 | -1.000 |
| 24 GASTOS DE PUBLICACIONES | 9.000 | 9.000 | | |
| II. Gastos Bienes corrientes y servicio | 37.000 | 36.000 | -2,70 | -1.000 |
| OPERACIONES CORRIENTES | 62.000 | 56.000 | -9,68 | -6.000 |
| OPERACIONES NO FINANCIERAS | 62.000 | 56.000 | -9,68 | -6.000 |
| **TOTAL GASTOS OP. PRESUPUESTARIAS** | **62.000** | **56.000** | **-9,68** | **-6.000** |
| **TOTAL GASTOS (Aplicaciones)** | **62.000** | **56.000** | **-9,68** | **-6.000** |
| **Operaciones Presupuestarias INGRESOS** | **Presupuesto 2017** | **Presupuesto 2018** | **Dif. % VARIAC.** | **Dif. VALOR ABS** |
| 42 DE LA ADMINISTRACIÓN GRAL.DE LA COMUNID | 50.000 | 50.000 | | |
| 43 DE CONSORCIOS Y FUNDACIONES DE LA CARM | 6.000 | 3.000 | -50,00 | -3.000 |
| 48 DE FAMILIAS E INSTITUCIONES SIN FINES D | 6.000 | 3.000 | -50,00 | -3.000 |
| IV. Transferencias Corrientes | 62.000 | 56.000 | -9,68 | -6.000 |
| OPERACIONES CORRIENTES | 62.000 | 56.000 | -9,68 | -6.000 |
| OPERACIONES NO FINANCIERAS | 62.000 | 56.000 | -9,68 | -6.000 |
| **TOTAL INGRESOS OP. PRESUPUESTARIAS** | **62.000** | **56.000** | **-9,68** | **-6.000** |
| **TOTAL INGRESOS (Orígenes)** | **62.000** | **56.000** | **-9,68** | **-6.000** |

## FUNDACIÓN MARIANO RUIZ FUNES
## "CUENTA DE PÉRDIDAS Y GANANCIAS"
# PRESUPUESTO DE EXPLOTACIÓN.

| | INICIAL 2017 | PREVISIÓN 2018 |
|---|---|---|
| A) OPERACIONES CONTINUADAS | | |
| 1. IMPORTE NETO DE LA CIFRA DE NEGOCIOS | | |
| a) Ventas | | |
| b) Prestaciones de servicio | | |
| 2. VARIACIÓN DE EXISTENCIAS DE PRODUCTOS TERMINADOS Y EN CURSO DE FABRICACIÓN | | |
| Variación de existencias de productos terminados y en curso de fabricación | | |
| 3. TRABAJOS REALIZADOS POR LA EMPRESA PARA SU ACTIVO | | |
| Trabajos realizados por la empresa para su activo | | |
| 4. APROVISIONAMIENTOS | | |
| a) Consumo de mercaderías | | |
| b) Consumo de materias primas y otras materias consumibles | | |
| c) Trabajos realizados por otras empresas | | |
| d) Deterioro de mercaderías, materias primas y otros aprovisionamientos | | |
| 5. OTROS INGRESOS DE EXPLOTACIÓN | 62.000,00 | 56.000,00 |
| a) Ingresos accesorios y otros de gestión corriente | | |
| b) Subvenciones de explotación incorporadas al resultado del ejercicio | 62.000,00 | 56.000,00 |
| 6. GASTOS DE PERSONAL | -25.000,00 | -20.000,00 |
| a) Sueldos y salarios | -25.000,00 | -20.000,00 |
| b) Indemnizaciones | | |
| c) Seguridad Social a cargo de la empresa | | |
| d) Otros | | |
| 7. OTROS GASTOS DE EXPLOTACIÓN | | |
| a) Servicios exteriores | | |
| b) Tributos | | |
| c) Pérdidas, deterioro y variación de provisiones por operaciones comerciales | | |
| d) Otros gastos de gestión corriente | | |
| 8. AMORTIZACIÓN DEL INMOVILIZADO | | |
| Amortización del inmovilizado | | |
| 9. IMPUTACIÓN DE SUBVENCIONES DE INMOVILIZADO NO FINANCIERO Y OTRAS | | |
| Imputación de subvenciones de inmovilizado no financiero y otras | | |
| 10. EXCESOS DE PROVISIONES | | |
| Excesos de provisiones | | |
| 11. DETERIORO Y RESULTADO POR ENAJENACIONES DEL INMOVILIZADO | | |
| a) Deterioros y pérdidas | | |
| b) Resultados por enajenaciones y otras | | |
| 12. DIFERENCIA NEGATIVA DE COMBINACIONES DE NEGOCIOS | | |
| Diferencia negativa de combinaciones de negocios | | |
| 13. OTROS RESULTADOS | | |
| Otros resultados | | |
| A.1) RESULTADO DE EXPLOTACIÓN (1+2+3+4+5+6+7+8+9+10+11+12+13) | 37.000,00 | 36.000,00 |

| | | |
|---|---|---|
| 14. INGRESOS FINANCIEROS | | |
| a) De participaciones en instrumentos de patrimonio | | |
| b) De valores negociables y otros instrumentos financieros | | |
| 15. GASTOS FINANCIEROS | | |
| a) Por deudas con empresas del grupo y asociadas | | |
| b) Por deudas con terceros | | |
| c) Por actualización de provisiones | | |
| 16. VARIACIÓN DE VALOR RAZONABLE EN INSTRUMENTOS FINANCIEROS | | |
| a) Cartera de negociación y otros | | |
| b) Imputación al resultado del ejercicio por activos financieros disponibles para la venta | | |
| 17. DIFERENCIAS DE CAMBIO | | |
| Diferencias de cambio | | |
| 18. DETERIORO Y RESULTADOS POR ENAJENACIONES DE INSTRUMENTOS FINANCIEROS | | |
| a) Deterioro y pérdidas | | |
| b) Resultado por enajenaciones y otras | | |
| A.2) RESULTADO FINANCIERO (14+15+16+17+18) | | |
| A.3) RESULTADO ANTES DE IMPUESTOS (A.1+A.2) | 37.000,00 | 36.000,00 |
| 19. IMPUESTOS SOBRE BENEFICIOS | | |
| Impuestos sobre beneficios | | |
| A.4) RESULTADO DEL EJERCICIO PROCEDENTE DE OPERACIONES CONTINUADAS (A.3+19) | 37.000,00 | 36.000,00 |
| B) OPERACIONES INTERRUMPIDAS | | |
| 20.RESULTADO DEL EJERCICIO PROCEDENTES DE OPERACIONES INTERRUMPIDAS NETO DE IMPUESTOS | | |
| Resultado del ejercicio procedentes de operaciones interrumpidas neto de impuestos | | |
| **A.5) RESULTADO DEL EJERCICIO (A.4+20)** | **37.000,00** | **36.000,00** |

# MURCIANA PARA LA TUTELA Y DEFENSA JUDICIAL DE ADULTOS

## FUNDACION MURCIANA TUTELA DEF.JUD.ADULT

## PRESUPUESTO ADMINISTRATIVO

| Operaciones Presupuestarias GASTOS | Presupuesto 2017 | Presupuesto 2018 | Dif. % VARIAC. | Dif. VALOR ABS |
|---|---|---|---|---|
| 10 ALTOS CARGOS | 54.285 | 55.099 | 1,50 | 814 |
| 13 LABORALES | 197.999 | 200.968 | 1,50 | 2.969 |
| 16 CUOTAS,PRESTACIONES Y GASTOS SOCIALES EM | 58.540 | 59.418 | 1,50 | 878 |
| I. Gastos de Personal | 310.824 | 315.485 | 1,50 | 4.661 |
| 22 MATERIAL, SUMINISTROS Y OTROS | 18.300 | 27.779 | 51,80 | 9.479 |
| 26 CONCIERTOS PARA PRESTACIÓN DE SERVICIOS | 142.794 | 136.794 | -4,20 | -6.000 |
| II. Gastos Bienes corrientes y servicio | 161.094 | 164.573 | 2,16 | 3.479 |
| OPERACIONES CORRIENTES | 471.918 | 480.058 | 1,72 | 8.140 |
| 62 INVERSIÓN NUEVA ASOCIADA FUNCIONAM.OPERA | 25.000 | | -100,00 | -25.000 |
| VI. Inversiones Reales | 25.000 | | -100,00 | -25.000 |
| OPERACIONES DE CAPITAL | 25.000 | | -100,00 | -25.000 |
| OPERACIONES NO FINANCIERAS | 496.918 | 480.058 | -3,39 | -16.860 |
| **TOTAL GASTOS OP. PRESUPUESTARIAS** | **496.918** | **480.058** | **-3,39** | **-16.860** |
| **TOTAL GASTOS (Aplicaciones)** | **496.918** | **480.058** | **-3,39** | **-16.860** |
| **Operaciones Presupuestarias INGRESOS** | **Presupuesto 2017** | **Presupuesto 2018** | **Dif. % VARIAC.** | **Dif. VALOR ABS** |
| 32 OTROS INGRESOS POR PRESTACIÓN DE SERVIC | 6.000 | 32.406 | 440,10 | 26.406 |
| 38 REINTEGROS DE OPERACIONES CORRIENTES | 12.124 | 8.140 | -32,86 | -3.984 |
| III. Tasas y otros Ingresos | 18.124 | 40.546 | 123,71 | 22.422 |
| 41 DE ORGANISMOS AUTÓNOMOS DE LA CARM | 431.794 | 435.512 | 0,86 | 3.718 |
| 48 DE FAMILIAS E INSTITUCIONES SIN FINES D | 22.000 | 4.000 | -81,82 | -18.000 |
| IV. Transferencias Corrientes | 453.794 | 439.512 | -3,15 | -14.282 |
| OPERACIONES CORRIENTES | 471.918 | 480.058 | 1,72 | 8.140 |
| 71 DE ORGANISMOS AUTÓNOMOS DE LA C.A.R.M. | 25.000 | | -100,00 | -25.000 |
| VII. Transferencias de Capital | 25.000 | | -100,00 | -25.000 |
| OPERACIONES DE CAPITAL | 25.000 | | -100,00 | -25.000 |
| OPERACIONES NO FINANCIERAS | 496.918 | 480.058 | -3,39 | -16.860 |
| **TOTAL INGRESOS OP. PRESUPUESTARIAS** | **496.918** | **480.058** | **-3,39** | **-16.860** |
| **TOTAL INGRESOS (Orígenes)** | **496.918** | **480.058** | **-3,39** | **-16.860** |

## FUNDACION MURCIANA TUTELA DEF.JUD.ADULT
## "CUENTA DE PÉRDIDAS Y GANANCIAS"
# PRESUPUESTO DE EXPLOTACIÓN.

| | INICIAL 2017 | PREVISIÓN 2018 |
|---|---|---|
| A) OPERACIONES CONTINUADAS | | |
| 1. IMPORTE NETO DE LA CIFRA DE NEGOCIOS | 453.794,00 | 439.512,00 |
| a) Ventas | | |
| b) Prestaciones de servicio | 453.794,00 | 439.512,00 |
| 2. VARIACIÓN DE EXISTENCIAS DE PRODUCTOS TERMINADOS Y EN CURSO DE FABRICACIÓN | | |
| Variación de existencias de productos terminados y en curso de fabricación | | |
| 3. TRABAJOS REALIZADOS POR LA EMPRESA PARA SU ACTIVO | | |
| Trabajos realizados por la empresa para su activo | | |
| 4. APROVISIONAMIENTOS | | |
| a) Consumo de mercaderías | | |
| b) Consumo de materias primas y otras materias consumibles | | |
| c) Trabajos realizados por otras empresas | | |
| d) Deterioro de mercaderías, materias primas y otros aprovisionamientos | | |
| 5. OTROS INGRESOS DE EXPLOTACIÓN | 18.124,00 | 40.546,00 |
| a) Ingresos accesorios y otros de gestión corriente | 18.124,00 | 40.546,00 |
| b) Subvenciones de explotación incorporadas al resultado del ejercicio | | |
| 6. GASTOS DE PERSONAL | -310.824,00 | -315.485,00 |
| a) Sueldos y salarios | -252.284,00 | -256.067,00 |
| b) Indemnizaciones | | |
| c) Seguridad Social a cargo de la empresa | -58.540,00 | -59.418,00 |
| d) Otros | | |
| 7. OTROS GASTOS DE EXPLOTACIÓN | -154.094,00 | -160.573,00 |
| a) Servicios exteriores | -18.300,00 | -23.779,00 |
| b) Tributos | | |
| c) Pérdidas, deterioro y variación de provisiones por operaciones comerciales | | |
| d) Otros gastos de gestión corriente | -135.794,00 | -136.794,00 |
| 8. AMORTIZACIÓN DEL INMOVILIZADO | -7.000,00 | -4.000,00 |
| Amortización del inmovilizado | -7.000,00 | -4.000,00 |
| 9. IMPUTACIÓN DE SUBVENCIONES DE INMOVILIZADO NO FINANCIERO Y OTRAS | | |
| Imputación de subvenciones de inmovilizado no financiero y otras | | |
| 10. EXCESOS DE PROVISIONES | | |
| Excesos de provisiones | | |
| 11. DETERIORO Y RESULTADO POR ENAJENACIONES DEL INMOVILIZADO | | |
| a) Deterioros y pérdidas | | |
| b) Resultados por enajenaciones y otras | | |
| 12. DIFERENCIA NEGATIVA DE COMBINACIONES DE NEGOCIOS | | |
| Diferencia negativa de combinaciones de negocios | | |
| 13. OTROS RESULTADOS | | |
| Otros resultados | | |
| A.1) RESULTADO DE EXPLOTACIÓN (1+2+3+4+5+6+7+8+9+10+11+12+13) | | |

| | | |
|---|---|---|
| 14. INGRESOS FINANCIEROS | | |
| a) De participaciones en instrumentos de patrimonio | | |
| b) De valores negociables y otros instrumentos financieros | | |
| 15. GASTOS FINANCIEROS | | |
| a) Por deudas con empresas del grupo y asociadas | | |
| b) Por deudas con terceros | | |
| c) Por actualización de provisiones | | |
| 16. VARIACIÓN DE VALOR RAZONABLE EN INSTRUMENTOS FINANCIEROS | | |
| a) Cartera de negociación y otros | | |
| b) Imputación al resultado del ejercicio por activos financieros disponibles para la venta | | |
| 17. DIFERENCIAS DE CAMBIO | | |
| Diferencias de cambio | | |
| 18. DETERIORO Y RESULTADOS POR ENAJENACIONES DE INSTRUMENTOS FINANCIEROS | | |
| a) Deterioro y pérdidas | | |
| b) Resultado por enajenaciones y otras | | |
| A.2) RESULTADO FINANCIERO (14+15+16+17+18) | | |
| A.3) RESULTADO ANTES DE IMPUESTOS (A.1+A.2) | | |
| 19. IMPUESTOS SOBRE BENEFICIOS | | |
| Impuestos sobre beneficios | | |
| A.4) RESULTADO DEL EJERCICIO PROCEDENTE DE OPERACIONES CONTINUADAS (A.3+19) | | |
| B) OPERACIONES INTERRUMPIDAS | | |
| 20.RESULTADO DEL EJERCICIO PROCEDENTES DE OPERACIONES INTERRUMPIDAS NETO DE IMPUESTOS | | |
| Resultado del ejercicio procedentes de operaciones interrumpidas neto de impuestos | | |
| **A.5) RESULTADO DEL EJERCICIO (A.4+20)** | | |

# INTEGRA

## FUNDACION INTEGRA

# PRESUPUESTO ADMINISTRATIVO

| Operaciones Presupuestarias GASTOS | Presupuesto 2017 | Presupuesto 2018 | Dif. % VARIAC. | Dif. VALOR ABS |
|---|---|---|---|---|
| 10 ALTOS CARGOS | 53.528 | 54.874 | 2,51 | 1.346 |
| 13 LABORALES | 441.856 | 508.660 | 15,12 | 66.804 |
| 14 OTRO PERSONAL | 14.609 | | -100,00 | -14.609 |
| 16 CUOTAS,PRESTACIONES Y GASTOS SOCIALES EM | 150.046 | 170.073 | 13,35 | 20.027 |
| I. Gastos de Personal | 660.039 | 733.607 | 11,15 | 73.568 |
| 20 ARRENDAMIENTOS Y CÁNONES | 3.000 | 4.000 | 33,33 | 1.000 |
| 21 REPARACIONES, MANTENIMIENTO Y CONSERVACI | 4.000 | 4.000 | | |
| 22 MATERIAL, SUMINISTROS Y OTROS | 181.025 | 173.360 | -4,23 | -7.665 |
| 27 GASTOS FUNCIONAMIENTO CENTROS DOCENTES N | 25.000 | 25.000 | | |
| II. Gastos Bienes corrientes y servicio | 213.025 | 206.360 | -3,13 | -6.665 |
| OPERACIONES CORRIENTES | 873.064 | 939.967 | 7,66 | 66.903 |
| 62 INVERSIÓN NUEVA ASOCIADA FUNCIONAM.OPERA | 791.000 | 300.000 | -62,07 | -491.000 |
| 64 GASTOS DE INVERSIONES DE CARÁCTER INMATE | 1.445.000 | 1.653.895 | 14,46 | 208.895 |
| VI. Inversiones Reales | 2.236.000 | 1.953.895 | -12,62 | -282.105 |
| OPERACIONES DE CAPITAL | 2.236.000 | 1.953.895 | -12,62 | -282.105 |
| OPERACIONES NO FINANCIERAS | 3.109.064 | 2.893.862 | -6,92 | -215.202 |
| **TOTAL GASTOS OP. PRESUPUESTARIAS** | **3.109.064** | **2.893.862** | **-6,92** | **-215.202** |
| **TOTAL GASTOS (Aplicaciones)** | **3.109.064** | **2.893.862** | **-6,92** | **-215.202** |
| **Operaciones Presupuestarias INGRESOS** | **Presupuesto 2017** | **Presupuesto 2018** | **Dif. % VARIAC.** | **Dif. VALOR ABS** |
| 39 OTROS INGRESOS | 16.000 | 15.000 | -6,25 | -1.000 |
| III. Tasas y otros Ingresos | 16.000 | 15.000 | -6,25 | -1.000 |
| 41 DE ORGANISMOS AUTÓNOMOS DE LA CARM | 25.000 | 25.000 | | |
| 42 DE LA ADMINISTRACIÓN GRAL.DE LA COMUNID | 830.064 | 898.967 | 8,30 | 68.903 |
| IV. Transferencias Corrientes | 855.064 | 923.967 | 8,06 | 68.903 |
| 52 INTERESES DE DEPÓSITOS | 2.000 | 1.000 | -50,00 | -1.000 |
| V. Ingresos Patrimoniales | 2.000 | 1.000 | -50,00 | -1.000 |
| OPERACIONES CORRIENTES | 873.064 | 939.967 | 7,66 | 66.903 |
| 72 DE LA ADMINISTRACIÓN GRAL.DE LA COMUNID | 2.236.000 | 1.953.895 | -12,62 | -282.105 |
| VII. Transferencias de Capital | 2.236.000 | 1.953.895 | -12,62 | -282.105 |
| OPERACIONES DE CAPITAL | 2.236.000 | 1.953.895 | -12,62 | -282.105 |
| OPERACIONES NO FINANCIERAS | 3.109.064 | 2.893.862 | -6,92 | -215.202 |
| **TOTAL INGRESOS OP. PRESUPUESTARIAS** | **3.109.064** | **2.893.862** | **-6,92** | **-215.202** |
| **TOTAL INGRESOS (Orígenes)** | **3.109.064** | **2.893.862** | **-6,92** | **-215.202** |

## FUNDACION INTEGRA
## "CUENTA DE PÉRDIDAS Y GANANCIAS"
# PRESUPUESTO DE EXPLOTACIÓN.

| | INICIAL 2017 | PREVISIÓN 2018 |
|---|---|---|
| A) OPERACIONES CONTINUADAS | | |
| 1. IMPORTE NETO DE LA CIFRA DE NEGOCIOS | | |
| a) Ventas | | |
| b) Prestaciones de servicio | | |
| 2. VARIACIÓN DE EXISTENCIAS DE PRODUCTOS TERMINADOS Y EN CURSO DE FABRICACIÓN | | |
| Variación de existencias de productos terminados y en curso de fabricación | | |
| 3. TRABAJOS REALIZADOS POR LA EMPRESA PARA SU ACTIVO | | |
| Trabajos realizados por la empresa para su activo | | |
| 4. APROVISIONAMIENTOS | | |
| a) Consumo de mercaderías | | |
| b) Consumo de materias primas y otras materias consumibles | | |
| c) Trabajos realizados por otras empresas | | |
| d) Deterioro de mercaderías, materias primas y otros aprovisionamientos | | |
| 5. OTROS INGRESOS DE EXPLOTACIÓN | 2.598.064,00 | 3.062.862,00 |
| a) Ingresos accesorios y otros de gestión corriente | | |
| b) Subvenciones de explotación incorporadas al resultado del ejercicio | 2.598.064,00 | 3.062.862,00 |
| 6. GASTOS DE PERSONAL | -660.039,00 | -733.607,00 |
| a) Sueldos y salarios | -509.993,00 | -563.534,00 |
| b) Indemnizaciones | | |
| c) Seguridad Social a cargo de la empresa | -150.046,00 | -170.073,00 |
| d) Otros | | |
| 7. OTROS GASTOS DE EXPLOTACIÓN | -1.660.025,00 | -1.860.255,00 |
| a) Servicios exteriores | -1.660.025,00 | -1.860.255,00 |
| b) Tributos | | |
| c) Pérdidas, deterioro y variación de provisiones por operaciones comerciales | | |
| d) Otros gastos de gestión corriente | | |
| 8. AMORTIZACIÓN DEL INMOVILIZADO | -280.000,00 | -470.000,00 |
| Amortización del inmovilizado | -280.000,00 | -470.000,00 |
| 9. IMPUTACIÓN DE SUBVENCIONES DE INMOVILIZADO NO FINANCIERO Y OTRAS | | |
| Imputación de subvenciones de inmovilizado no financiero y otras | | |
| 10. EXCESOS DE PROVISIONES | | |
| Excesos de provisiones | | |
| 11. DETERIORO Y RESULTADO POR ENAJENACIONES DEL INMOVILIZADO | | |
| a) Deterioros y pérdidas | | |
| b) Resultados por enajenaciones y otras | | |
| 12. DIFERENCIA NEGATIVA DE COMBINACIONES DE NEGOCIOS | | |
| Diferencia negativa de combinaciones de negocios | | |
| 13. OTROS RESULTADOS | | |
| Otros resultados | | |
| A.1) RESULTADO DE EXPLOTACIÓN (1+2+3+4+5+6+7+8+9+10+11+12+13) | -2.000,00 | -1.000,00 |

| | | |
|---|---|---|
| 14. INGRESOS FINANCIEROS | 2.000,00 | 1.000,00 |
| a) De participaciones en instrumentos de patrimonio | | |
| b) De valores negociables y otros instrumentos financieros | 2.000,00 | 1.000,00 |
| 15. GASTOS FINANCIEROS | | |
| a) Por deudas con empresas del grupo y asociadas | | |
| b) Por deudas con terceros | | |
| c) Por actualización de provisiones | | |
| 16. VARIACIÓN DE VALOR RAZONABLE EN INSTRUMENTOS FINANCIEROS | | |
| a) Cartera de negociación y otros | | |
| b) Imputación al resultado del ejercicio por activos financieros disponibles para la venta | | |
| 17. DIFERENCIAS DE CAMBIO | | |
| Diferencias de cambio | | |
| 18. DETERIORO Y RESULTADOS POR ENAJENACIONES DE INSTRUMENTOS FINANCIEROS | | |
| a) Deterioro y pérdidas | | |
| b) Resultado por enajenaciones y otras | | |
| A.2) RESULTADO FINANCIERO (14+15+16+17+18) | 2.000,00 | 1.000,00 |
| A.3) RESULTADO ANTES DE IMPUESTOS (A.1+A.2) | | |
| 19. IMPUESTOS SOBRE BENEFICIOS | | |
| Impuestos sobre beneficios | | |
| A.4) RESULTADO DEL EJERCICIO PROCEDENTE DE OPERACIONES CONTINUADAS (A.3+19) | | |
| B) OPERACIONES INTERRUMPIDAS | | |
| 20.RESULTADO DEL EJERCICIO PROCEDENTES DE OPERACIONES INTERRUMPIDAS NETO DE IMPUESTOS | | |
| Resultado del ejercicio procedentes de operaciones interrumpidas neto de impuestos | | |
| **A.5) RESULTADO DEL EJERCICIO (A.4+20)** | | |

## FUNDACION INTEGRA
## "ESTADO DE FLUJOS DE EFECTIVO"
# PRESUPUESTO DE CAPITAL.

| | INICIAL 2017 | PREVISIÓN 2018 |
|---|---|---|
| A) FLUJOS DE EFECTIVO DE LAS ACTIVIDADES DE EXPLOTACIÓN | | |
| 1. RESULTADO DEL EJERCICIO ANTES DE IMPUESTOS | | |
| Resultado del ejercicio antes de impuestos | | |
| 2. AJUSTES DEL RESULTADO | | -16.000,00 |
| a) Amortización del inmovilizado | 280.000,00 | 470.000,00 |
| b) Correcciones valorativas por deterioro | | |
| c) Variación de provisiones | | |
| d) Imputación de subvenciones | -280.000,00 | -485.000,00 |
| e) Resultados por bajas y enajenaciones del inmovilizado | | |
| f) Resultados por bajas y enajenaciones de instrumentos financieros | | |
| g) Ingresos financieros | | -1.000,00 |
| h) Gastos financieros | | |
| i) Diferencias de cambio | | |
| j) Variación de valor razonable en instrumentos financieros | | |
| k) Otros ingresos y gastos | | |
| 3. CAMBIOS EN EL CAPITAL CORRIENTE | -2.000,00 | |
| a) Existencias | | |
| b) Deudores y otras cuentas a cobrar | | |
| c) Otros activos corrientes | | |
| d) Acreedores y otras cuentas a pagar | -2.000,00 | |
| e) Otros pasivos corrientes | | |
| f) Otros activos y pasivos no corrientes | | |
| 4. OTROS FLUJOS DE EFECTIVO DE LAS ACTIVIDADES DE EXPLOTACIÓN | 2.000,00 | 1.000,00 |
| a) Pagos de intereses | | |
| b) Cobros de dividendos | | |
| c) Cobros de intereses | 2.000,00 | 1.000,00 |
| d) Cobros (pagos) por impuesto sobre beneficios | | |
| e) Otros pagos (cobros) | | |
| 5. FLUJOS DE EFECTIVO DE LAS ACTIVIDADES DE EXPLOTACIÓN (1+2+3+4) | | -15.000,00 |
| B) FLUJOS DE EFECTIVO DE LAS ACTIVIDADES DE INVERSIÓN | | |
| 6. PAGOS POR INVERSIONES | | -300.000,00 |
| a) Empresas del grupo y asociadas | | |
| b) Inmovilizado intangible | | |
| c) Inmovilizado material | | -300.000,00 |
| d) Inversiones inmobiliarias | | |
| e) Otros activos financieros | | |
| f) Activos no corrientes mantenidos para la venta | | |
| g) Otros activos | | |
| 7. COBROS POR DESINVERSIONES | | |
| a) Empresas del grupo y asociadas | | |

| | | |
|---|---|---|
| b) Inmovilizado intangible | | |
| c) Inmovilizado material | | |
| d) Inversiones inmobiliarias | | |
| e) Otros activos financieros | | |
| f) Activos no corrientes mantenidos para la venta | | |
| g) Otros activos | | |
| 8. FLUJOS DE EFECTIVO DE LAS ACTIVIDADES DE INVERSIÓN (7+6) | | -300.000,00 |
| C) FLUJOS DE EFECTIVO DE LAS ACTIVIDADES DE FINANCIACIÓN | | |
| 9. COBROS Y PAGOS POR INSTRUMENTOS DE PATRIMONIO | | 315.000,00 |
| a) Emisión de instrumentos de patrimonio | | |
| b) Amortización de instrumentos de patrimonio | | |
| c) Adquisición de instrumentos de patrimonio propio | | |
| d) Enajenación de instrumentos de patrimonio propio | | |
| e) Subvenciones, donaciones y legados recibidos | | 315.000,00 |
| 10. COBROS Y PAGOS POR INSTRUMENTOS DE PASIVO FINANCIERO | | |
| a) Emisión | | |
| b) Devolución y amortización de Deudas, Obligaciones y Otros valores negociables | | |
| 11. PAGOS POR DIVIDENDOS Y REMUNERACIONES DE OTROS INSTRUMENTOS DE PATRIMONIO | | |
| a) Dividendos | | |
| b) Remuneración de otros instrumentos de patrimonio | | |
| 12. FLUJOS DE EFECTIVO DE LAS ACTIVIDADES DE FINANCIACIÓN (9+10+11) | | 315.000,00 |
| D) EFECTO DE LAS VARIACIONES DE LOS TIPOS DE CAMBIO | | |
| Efecto de las variaciones de tipo de cambio | | |
| E) AUMENTO/DISMINUCIÓN NETA DEL EFECTIVO O EQUIVALENTES (5+8+12+D) | | |
| EFECTIVO O EQUIVALENTES AL COMIENZO DEL EJERCICIO | | 300.000,00 |
| Efectivo o equivalentes al comienzo del ejercicio | | 300.000,00 |
| EFECTIVO O EQUIVALENTES AL FINAL DEL EJERCICIO | | 300.000,00 |
| Efectivo o equivalentes al final del ejercicio | | 300.000,00 |

# SÉNECA AGENCIA REGIONAL DE CIENCIA Y TECNOLOGÍA

## FUNDACION SENECA

## PRESUPUESTO ADMINISTRATIVO

| Operaciones Presupuestarias GASTOS | Presupuesto 2017 | Presupuesto 2018 | Dif. % VARIAC. | Dif. VALOR ABS |
|---|---|---|---|---|
| 13 LABORALES | 343.806 | 474.449 | 38,00 | 130.643 |
| 16 CUOTAS,PRESTACIONES Y GASTOS SOCIALES EM | 99.775 | 142.168 | 42,49 | 42.393 |
| I. Gastos de Personal | 443.581 | 616.617 | 39,01 | 173.036 |
| 22 MATERIAL, SUMINISTROS Y OTROS | 67.875 | 147.529 | 117,35 | 79.654 |
| II. Gastos Bienes corrientes y servicio | 67.875 | 147.529 | 117,35 | 79.654 |
| 48 A FAMILIAS E INSTITUCIONES SIN FINES DE | 4.500.000 | 8.050.000 | 78,89 | 3.550.000 |
| IV. Transferencias Corrientes | 4.500.000 | 8.050.000 | 78,89 | 3.550.000 |
| OPERACIONES CORRIENTES | 5.011.456 | 8.814.146 | 75,88 | 3.802.690 |
| OPERACIONES NO FINANCIERAS | 5.011.456 | 8.814.146 | 75,88 | 3.802.690 |
| **TOTAL GASTOS OP. PRESUPUESTARIAS** | **5.011.456** | **8.814.146** | **75,88** | **3.802.690** |
| **TOTAL GASTOS (Aplicaciones)** | **5.011.456** | **8.814.146** | **75,88** | **3.802.690** |
| **Operaciones Presupuestarias INGRESOS** | **Presupuesto 2017** | **Presupuesto 2018** | **Dif. % VARIAC.** | **Dif. VALOR ABS** |
| 42 DE LA ADMINISTRACIÓN GRAL.DE LA COMUNID | 5.011.456 | 8.814.146 | 75,88 | 3.802.690 |
| IV. Transferencias Corrientes | 5.011.456 | 8.814.146 | 75,88 | 3.802.690 |
| OPERACIONES CORRIENTES | 5.011.456 | 8.814.146 | 75,88 | 3.802.690 |
| OPERACIONES NO FINANCIERAS | 5.011.456 | 8.814.146 | 75,88 | 3.802.690 |
| **TOTAL INGRESOS OP. PRESUPUESTARIAS** | **5.011.456** | **8.814.146** | **75,88** | **3.802.690** |
| **TOTAL INGRESOS (Orígenes)** | **5.011.456** | **8.814.146** | **75,88** | **3.802.690** |

## FUNDACION SENECA
## "CUENTA DE PÉRDIDAS Y GANANCIAS"
# PRESUPUESTO DE EXPLOTACIÓN.

| | INICIAL 2017 | PREVISIÓN 2018 |
|---|---|---|
| A) OPERACIONES CONTINUADAS | | |
| 1. IMPORTE NETO DE LA CIFRA DE NEGOCIOS | | |
| a) Ventas | | |
| b) Prestaciones de servicio | | |
| 2. VARIACIÓN DE EXISTENCIAS DE PRODUCTOS TERMINADOS Y EN CURSO DE FABRICACIÓN | | |
| Variación de existencias de productos terminados y en curso de fabricación | | |
| 3. TRABAJOS REALIZADOS POR LA EMPRESA PARA SU ACTIVO | | |
| Trabajos realizados por la empresa para su activo | | |
| 4. APROVISIONAMIENTOS | | |
| a) Consumo de mercaderías | | |
| b) Consumo de materias primas y otras materias consumibles | | |
| c) Trabajos realizados por otras empresas | | |
| d) Deterioro de mercaderías, materias primas y otros aprovisionamientos | | |
| 5. OTROS INGRESOS DE EXPLOTACIÓN | 511.456,00 | 764.146,00 |
| a) Ingresos accesorios y otros de gestión corriente | | |
| b) Subvenciones de explotación incorporadas al resultado del ejercicio | 511.456,00 | 764.146,00 |
| 6. GASTOS DE PERSONAL | -443.581,00 | -616.617,00 |
| a) Sueldos y salarios | -343.806,00 | -474.449,00 |
| b) Indemnizaciones | | |
| c) Seguridad Social a cargo de la empresa | -99.775,00 | -142.168,00 |
| d) Otros | | |
| 7. OTROS GASTOS DE EXPLOTACIÓN | -67.875,00 | -147.529,00 |
| a) Servicios exteriores | -67.875,00 | -147.529,00 |
| b) Tributos | | |
| c) Pérdidas, deterioro y variación de provisiones por operaciones comerciales | | |
| d) Otros gastos de gestión corriente | | |
| 8. AMORTIZACIÓN DEL INMOVILIZADO | | |
| Amortización del inmovilizado | | |
| 9. IMPUTACIÓN DE SUBVENCIONES DE INMOVILIZADO NO FINANCIERO Y OTRAS | | |
| Imputación de subvenciones de inmovilizado no financiero y otras | | |
| 10. EXCESOS DE PROVISIONES | | |
| Excesos de provisiones | | |
| 11. DETERIORO Y RESULTADO POR ENAJENACIONES DEL INMOVILIZADO | | |
| a) Deterioros y pérdidas | | |
| b) Resultados por enajenaciones y otras | | |
| 12. DIFERENCIA NEGATIVA DE COMBINACIONES DE NEGOCIOS | | |
| Diferencia negativa de combinaciones de negocios | | |
| 13. OTROS RESULTADOS | | |
| Otros resultados | | |
| A.1) RESULTADO DE EXPLOTACIÓN (1+2+3+4+5+6+7+8+9+10+11+12+13) | | |

| | | |
|---|---|---|
| 14. INGRESOS FINANCIEROS | | |
| a) De participaciones en instrumentos de patrimonio | | |
| b) De valores negociables y otros instrumentos financieros | | |
| 15. GASTOS FINANCIEROS | | |
| a) Por deudas con empresas del grupo y asociadas | | |
| b) Por deudas con terceros | | |
| c) Por actualización de provisiones | | |
| 16. VARIACIÓN DE VALOR RAZONABLE EN INSTRUMENTOS FINANCIEROS | | |
| a) Cartera de negociación y otros | | |
| b) Imputación al resultado del ejercicio por activos financieros disponibles para la venta | | |
| 17. DIFERENCIAS DE CAMBIO | | |
| Diferencias de cambio | | |
| 18. DETERIORO Y RESULTADOS POR ENAJENACIONES DE INSTRUMENTOS FINANCIEROS | | |
| a) Deterioro y pérdidas | | |
| b) Resultado por enajenaciones y otras | | |
| A.2) RESULTADO FINANCIERO (14+15+16+17+18) | | |
| A.3) RESULTADO ANTES DE IMPUESTOS (A.1+A.2) | | |
| 19. IMPUESTOS SOBRE BENEFICIOS | | |
| Impuestos sobre beneficios | | |
| A.4) RESULTADO DEL EJERCICIO PROCEDENTE DE OPERACIONES CONTINUADAS (A.3+19) | | |
| B) OPERACIONES INTERRUMPIDAS | | |
| 20.RESULTADO DEL EJERCICIO PROCEDENTES DE OPERACIONES INTERRUMPIDAS NETO DE IMPUESTOS | | |
| Resultado del ejercicio procedentes de operaciones interrumpidas neto de impuestos | | |
| **A.5) RESULTADO DEL EJERCICIO (A.4+20)** | | |

## FUNDACION SENECA
## "ESTADO DE FLUJOS DE EFECTIVO"
# PRESUPUESTO DE CAPITAL.

| | INICIAL 2017 | PREVISIÓN 2018 |
|---|---|---|
| A) FLUJOS DE EFECTIVO DE LAS ACTIVIDADES DE EXPLOTACIÓN | | |
| 1. RESULTADO DEL EJERCICIO ANTES DE IMPUESTOS | | |
| Resultado del ejercicio antes de impuestos | | |
| 2. AJUSTES DEL RESULTADO | | -739.852,00 |
| a) Amortización del inmovilizado | | 10.500,00 |
| b) Correcciones valorativas por deterioro | | |
| c) Variación de provisiones | | |
| d) Imputación de subvenciones | | -750.352,00 |
| e) Resultados por bajas y enajenaciones del inmovilizado | | |
| f) Resultados por bajas y enajenaciones de instrumentos financieros | | |
| g) Ingresos financieros | | |
| h) Gastos financieros | | |
| i) Diferencias de cambio | | |
| j) Variación de valor razonable en instrumentos financieros | | |
| k) Otros ingresos y gastos | | |
| 3. CAMBIOS EN EL CAPITAL CORRIENTE | | 760.314,00 |
| a) Existencias | | |
| b) Deudores y otras cuentas a cobrar | | -799.901,00 |
| c) Otros activos corrientes | | |
| d) Acreedores y otras cuentas a pagar | | 1.560.215,00 |
| e) Otros pasivos corrientes | | |
| f) Otros activos y pasivos no corrientes | | |
| 4. OTROS FLUJOS DE EFECTIVO DE LAS ACTIVIDADES DE EXPLOTACIÓN | | |
| a) Pagos de intereses | | |
| b) Cobros de dividendos | | |
| c) Cobros de intereses | | |
| d) Cobros (pagos) por impuesto sobre beneficios | | |
| e) Otros pagos (cobros) | | |
| 5. FLUJOS DE EFECTIVO DE LAS ACTIVIDADES DE EXPLOTACIÓN (1+2+3+4) | | 20.462,00 |
| B) FLUJOS DE EFECTIVO DE LAS ACTIVIDADES DE INVERSIÓN | | |
| 6. PAGOS POR INVERSIONES | | |
| a) Empresas del grupo y asociadas | | |
| b) Inmovilizado intangible | | |
| c) Inmovilizado material | | |
| d) Inversiones inmobiliarias | | |
| e) Otros activos financieros | | |
| f) Activos no corrientes mantenidos para la venta | | |
| g) Otros activos | | |
| 7. COBROS POR DESINVERSIONES | | |
| a) Empresas del grupo y asociadas | | |

| | | |
|---|---|---|
| b) Inmovilizado intangible | | |
| c) Inmovilizado material | | |
| d) Inversiones inmobiliarias | | |
| e) Otros activos financieros | | |
| f) Activos no corrientes mantenidos para la venta | | |
| g) Otros activos | | |
| 8. FLUJOS DE EFECTIVO DE LAS ACTIVIDADES DE INVERSIÓN (7+6) | | |
| C) FLUJOS DE EFECTIVO DE LAS ACTIVIDADES DE FINANCIACIÓN | | |
| 9. COBROS Y PAGOS POR INSTRUMENTOS DE PATRIMONIO | | |
| a) Emisión de instrumentos de patrimonio | | |
| b) Amortización de instrumentos de patrimonio | | |
| c) Adquisición de instrumentos de patrimonio propio | | |
| d) Enajenación de instrumentos de patrimonio propio | | |
| e) Subvenciones, donaciones y legados recibidos | | |
| 10. COBROS Y PAGOS POR INSTRUMENTOS DE PASIVO FINANCIERO | | |
| a) Emisión | | |
| b) Devolución y amortización de Deudas, Obligaciones y Otros valores negociables | | |
| 11. PAGOS POR DIVIDENDOS Y REMUNERACIONES DE OTROS INSTRUMENTOS DE PATRIMONIO | | |
| a) Dividendos | | |
| b) Remuneración de otros instrumentos de patrimonio | | |
| 12. FLUJOS DE EFECTIVO DE LAS ACTIVIDADES DE FINANCIACIÓN (9+10+11) | | |
| D) EFECTO DE LAS VARIACIONES DE LOS TIPOS DE CAMBIO | | |
| Efecto de las variaciones de tipo de cambio | | |
| E) AUMENTO/DISMINUCIÓN NETA DEL EFECTIVO O EQUIVALENTES (5+8+12+D) | | 20.462,00 |
| EFECTIVO O EQUIVALENTES AL COMIENZO DEL EJERCICIO | 350.000,00 | 250.000,00 |
| Efectivo o equivalentes al comienzo del ejercicio | 350.000,00 | 250.000,00 |
| EFECTIVO O EQUIVALENTES AL FINAL DEL EJERCICIO | 280.000,00 | 270.462,00 |
| Efectivo o equivalentes al final del ejercicio | 280.000,00 | 270.462,00 |

# INSTITUTO EUROMEDITERRANEO DEL AGUA

## FUNDACION INST EUROMEDITERRANEO DEL AGUA

## PRESUPUESTO ADMINISTRATIVO

| Operaciones Presupuestarias GASTOS | Presupuesto 2017 | Presupuesto 2018 | Dif. % VARIAC. | Dif. VALOR ABS |
|---|---|---|---|---|
| 10 ALTOS CARGOS | 52.999 | 53.577 | 1,09 | 578 |
| 14 OTRO PERSONAL | 52.246 | 39.825 | -23,77 | -12.421 |
| 16 CUOTAS,PRESTACIONES Y GASTOS SOCIALES EM | 32.792 | 28.598 | -12,79 | -4.194 |
| I. Gastos de Personal | 138.037 | 122.000 | -11,62 | -16.037 |
| 21 REPARACIONES, MANTENIMIENTO Y CONSERVACI | 2.600 | 4.000 | 53,85 | 1.400 |
| 22 MATERIAL, SUMINISTROS Y OTROS | 34.300 | 45.000 | 31,20 | 10.700 |
| 23 INDEMNIZACIONES POR RAZÓN DEL SERVICIO | 2.100 | 3.000 | 42,86 | 900 |
| II. Gastos Bienes corrientes y servicio | 39.000 | 52.000 | 33,33 | 13.000 |
| OPERACIONES CORRIENTES | 177.037 | 174.000 | -1,72 | -3.037 |
| 61 INVERSIÓN DE REPOSICIÓN INFRAEST.Y BIENE | | 20.000 | | 20.000 |
| 64 GASTOS DE INVERSIONES DE CARÁCTER INMATE | 62.178 | 114.810 | 84,65 | 52.632 |
| VI. Inversiones Reales | 62.178 | 134.810 | 116,81 | 72.632 |
| OPERACIONES DE CAPITAL | 62.178 | 134.810 | 116,81 | 72.632 |
| OPERACIONES NO FINANCIERAS | 239.215 | 308.810 | 29,09 | 69.595 |
| **TOTAL GASTOS OP. PRESUPUESTARIAS** | **239.215** | **308.810** | **29,09** | **69.595** |
| **TOTAL GASTOS (Aplicaciones)** | **239.215** | **308.810** | **29,09** | **69.595** |
| **Operaciones Presupuestarias INGRESOS** | **Presupuesto 2017** | **Presupuesto 2018** | **Dif. % VARIAC.** | **Dif. VALOR ABS** |
| 42 DE LA ADMINISTRACIÓN GRAL.DE LA COMUNID | 157.902 | 155.959 | -1,23 | -1.943 |
| 49 DEL EXTERIOR | 52.851 | 52.851 | | |
| IV. Transferencias Corrientes | 210.753 | 208.810 | -0,92 | -1.943 |
| 52 INTERESES DE DEPÓSITOS | 300 | | -100,00 | -300 |
| V. Ingresos Patrimoniales | 300 | | -100,00 | -300 |
| OPERACIONES CORRIENTES | 211.053 | 208.810 | -1,06 | -2.243 |
| 72 DE LA ADMINISTRACIÓN GRAL.DE LA COMUNID | | 100.000 | | 100.000 |
| VII. Transferencias de Capital | | 100.000 | | 100.000 |
| OPERACIONES DE CAPITAL | | 100.000 | | 100.000 |
| OPERACIONES NO FINANCIERAS | 211.053 | 308.810 | 46,32 | 97.757 |
| **TOTAL INGRESOS OP. PRESUPUESTARIAS** | **211.053** | **308.810** | **46,32** | **97.757** |
| (+)Ingresos anticipados en ejercicios an | 28.162 | | -100,00 | -28.162 |
| TOTAL AJUSTES AL PRESUPUESTO DE INGRESOS | 28.162 | | -100,00 | -28.162 |
| **TOTAL INGRESOS (Orígenes)** | **239.215** | **308.810** | **29,09** | **69.595** |

## FUNDACION INST EUROMEDITERRANEO DEL AGUA
## "CUENTA DE PÉRDIDAS Y GANANCIAS"
# PRESUPUESTO DE EXPLOTACIÓN.

| | INICIAL 2017 | PREVISIÓN 2018 |
|---|---|---|
| A) OPERACIONES CONTINUADAS | | |
| 1. IMPORTE NETO DE LA CIFRA DE NEGOCIOS | | |
| a) Ventas | | |
| b) Prestaciones de servicio | | |
| 2. VARIACIÓN DE EXISTENCIAS DE PRODUCTOS TERMINADOS Y EN CURSO DE FABRICACIÓN | | |
| Variación de existencias de productos terminados y en curso de fabricación | | |
| 3. TRABAJOS REALIZADOS POR LA EMPRESA PARA SU ACTIVO | | |
| Trabajos realizados por la empresa para su activo | | |
| 4. APROVISIONAMIENTOS | | |
| a) Consumo de mercaderías | | |
| b) Consumo de materias primas y otras materias consumibles | | |
| c) Trabajos realizados por otras empresas | | |
| d) Deterioro de mercaderías, materias primas y otros aprovisionamientos | | |
| 5. OTROS INGRESOS DE EXPLOTACIÓN | 176.037,00 | 174.000,00 |
| a) Ingresos accesorios y otros de gestión corriente | | |
| b) Subvenciones de explotación incorporadas al resultado del ejercicio | 176.037,00 | 174.000,00 |
| 6. GASTOS DE PERSONAL | -138.037,00 | -122.000,00 |
| a) Sueldos y salarios | -105.245,00 | -93.402,00 |
| b) Indemnizaciones | | |
| c) Seguridad Social a cargo de la empresa | -32.792,00 | -28.598,00 |
| d) Otros | | |
| 7. OTROS GASTOS DE EXPLOTACIÓN | -39.000,00 | -52.000,00 |
| a) Servicios exteriores | -39.000,00 | -52.000,00 |
| b) Tributos | | |
| c) Pérdidas, deterioro y variación de provisiones por operaciones comerciales | | |
| d) Otros gastos de gestión corriente | | |
| 8. AMORTIZACIÓN DEL INMOVILIZADO | -31.200,00 | -11.143,00 |
| Amortización del inmovilizado | -31.200,00 | -11.143,00 |
| 9. IMPUTACIÓN DE SUBVENCIONES DE INMOVILIZADO NO FINANCIERO Y OTRAS | 31.200,00 | 11.143,00 |
| Imputación de subvenciones de inmovilizado no financiero y otras | 31.200,00 | 11.143,00 |
| 10. EXCESOS DE PROVISIONES | | |
| Excesos de provisiones | | |
| 11. DETERIORO Y RESULTADO POR ENAJENACIONES DEL INMOVILIZADO | | |
| a) Deterioros y pérdidas | | |
| b) Resultados por enajenaciones y otras | | |
| 12. DIFERENCIA NEGATIVA DE COMBINACIONES DE NEGOCIOS | | |
| Diferencia negativa de combinaciones de negocios | | |
| 13. OTROS RESULTADOS | | |
| Otros resultados | | |
| A.1) RESULTADO DE EXPLOTACIÓN (1+2+3+4+5+6+7+8+9+10+11+12+13) | -1.000,00 | |

| | | |
|---|---|---|
| 14. INGRESOS FINANCIEROS | 1.000,00 | |
| a) De participaciones en instrumentos de patrimonio | | |
| b) De valores negociables y otros instrumentos financieros | 1.000,00 | |
| 15. GASTOS FINANCIEROS | | |
| a) Por deudas con empresas del grupo y asociadas | | |
| b) Por deudas con terceros | | |
| c) Por actualización de provisiones | | |
| 16. VARIACIÓN DE VALOR RAZONABLE EN INSTRUMENTOS FINANCIEROS | | |
| a) Cartera de negociación y otros | | |
| b) Imputación al resultado del ejercicio por activos financieros disponibles para la venta | | |
| 17. DIFERENCIAS DE CAMBIO | | |
| Diferencias de cambio | | |
| 18. DETERIORO Y RESULTADOS POR ENAJENACIONES DE INSTRUMENTOS FINANCIEROS | | |
| a) Deterioro y pérdidas | | |
| b) Resultado por enajenaciones y otras | | |
| A.2) RESULTADO FINANCIERO (14+15+16+17+18) | 1.000,00 | |
| A.3) RESULTADO ANTES DE IMPUESTOS (A.1+A.2) | | |
| 19. IMPUESTOS SOBRE BENEFICIOS | | |
| Impuestos sobre beneficios | | |
| A.4) RESULTADO DEL EJERCICIO PROCEDENTE DE OPERACIONES CONTINUADAS (A.3+19) | | |
| B) OPERACIONES INTERRUMPIDAS | | |
| 20.RESULTADO DEL EJERCICIO PROCEDENTES DE OPERACIONES INTERRUMPIDAS NETO DE IMPUESTOS | | |
| Resultado del ejercicio procedentes de operaciones interrumpidas neto de impuestos | | |
| **A.5) RESULTADO DEL EJERCICIO (A.4+20)** | | |

## FUNDACION INST EUROMEDITERRANEO DEL AGUA
## "ESTADO DE FLUJOS DE EFECTIVO"
# PRESUPUESTO DE CAPITAL.

| | INICIAL 2017 | PREVISIÓN 2018 |
|---|---|---|
| A) FLUJOS DE EFECTIVO DE LAS ACTIVIDADES DE EXPLOTACIÓN | | |
| 1. RESULTADO DEL EJERCICIO ANTES DE IMPUESTOS | | |
| Resultado del ejercicio antes de impuestos | | |
| 2. AJUSTES DEL RESULTADO | -1.000,00 | |
| a) Amortización del inmovilizado | 31.200,00 | 11.143,00 |
| b) Correcciones valorativas por deterioro | | |
| c) Variación de provisiones | | |
| d) Imputación de subvenciones | -31.200,00 | -11.143,00 |
| e) Resultados por bajas y enajenaciones del inmovilizado | | |
| f) Resultados por bajas y enajenaciones de instrumentos financieros | | |
| g) Ingresos financieros | -1.000,00 | |
| h) Gastos financieros | | |
| i) Diferencias de cambio | | |
| j) Variación de valor razonable en instrumentos financieros | | |
| k) Otros ingresos y gastos | | |
| 3. CAMBIOS EN EL CAPITAL CORRIENTE | | |
| a) Existencias | | |
| b) Deudores y otras cuentas a cobrar | | |
| c) Otros activos corrientes | | |
| d) Acreedores y otras cuentas a pagar | | |
| e) Otros pasivos corrientes | | |
| f) Otros activos y pasivos no corrientes | | |
| 4. OTROS FLUJOS DE EFECTIVO DE LAS ACTIVIDADES DE EXPLOTACIÓN | 1.000,00 | |
| a) Pagos de intereses | | |
| b) Cobros de dividendos | | |
| c) Cobros de intereses | 1.000,00 | |
| d) Cobros (pagos) por impuesto sobre beneficios | | |
| e) Otros pagos (cobros) | | |
| 5. FLUJOS DE EFECTIVO DE LAS ACTIVIDADES DE EXPLOTACIÓN (1+2+3+4) | | |
| B) FLUJOS DE EFECTIVO DE LAS ACTIVIDADES DE INVERSIÓN | | |
| 6. PAGOS POR INVERSIONES | | -20.000,00 |
| a) Empresas del grupo y asociadas | | |
| b) Inmovilizado intangible | | |
| c) Inmovilizado material | | -20.000,00 |
| d) Inversiones inmobiliarias | | |
| e) Otros activos financieros | | |
| f) Activos no corrientes mantenidos para la venta | | |
| g) Otros activos | | |
| 7. COBROS POR DESINVERSIONES | | |
| a) Empresas del grupo y asociadas | | |

| | | |
|---|---|---|
| b) Inmovilizado intangible | | |
| c) Inmovilizado material | | |
| d) Inversiones inmobiliarias | | |
| e) Otros activos financieros | | |
| f) Activos no corrientes mantenidos para la venta | | |
| g) Otros activos | | |
| 8. FLUJOS DE EFECTIVO DE LAS ACTIVIDADES DE INVERSIÓN (7+6) | | -20.000,00 |
| C) FLUJOS DE EFECTIVO DE LAS ACTIVIDADES DE FINANCIACIÓN | | |
| 9. COBROS Y PAGOS POR INSTRUMENTOS DE PATRIMONIO | | 20.000,00 |
| a) Emisión de instrumentos de patrimonio | | |
| b) Amortización de instrumentos de patrimonio | | |
| c) Adquisición de instrumentos de patrimonio propio | | |
| d) Enajenación de instrumentos de patrimonio propio | | |
| e) Subvenciones, donaciones y legados recibidos | | 20.000,00 |
| 10. COBROS Y PAGOS POR INSTRUMENTOS DE PASIVO FINANCIERO | | |
| a) Emisión | | |
| b) Devolución y amortización de Deudas, Obligaciones y Otros valores negociables | | |
| 11. PAGOS POR DIVIDENDOS Y REMUNERACIONES DE OTROS INSTRUMENTOS DE PATRIMONIO | | |
| a) Dividendos | | |
| b) Remuneración de otros instrumentos de patrimonio | | |
| 12. FLUJOS DE EFECTIVO DE LAS ACTIVIDADES DE FINANCIACIÓN (9+10+11) | | 20.000,00 |
| D) EFECTO DE LAS VARIACIONES DE LOS TIPOS DE CAMBIO | | |
| Efecto de las variaciones de tipo de cambio | | |
| E) AUMENTO/DISMINUCIÓN NETA DEL EFECTIVO O EQUIVALENTES (5+8+12+D) | | |
| EFECTIVO O EQUIVALENTES AL COMIENZO DEL EJERCICIO | | |
| Efectivo o equivalentes al comienzo del ejercicio | | |
| EFECTIVO O EQUIVALENTES AL FINAL DEL EJERCICIO | | |
| Efectivo o equivalentes al final del ejercicio | | |

# PARA LA FORMACION E INVESTIGACION SANITARIA

## FUNDACION FORM E INVEST SANITARIA

## PRESUPUESTO ADMINISTRATIVO

| Operaciones Presupuestarias GASTOS | Presupuesto 2017 | Presupuesto 2018 | Dif. % VARIAC. | Dif. VALOR ABS |
|---|---|---|---|---|
| 10 ALTOS CARGOS | 60.100 | 54.875 | -8,69 | -5.225 |
| 13 LABORALES | 552.836 | 572.328 | 3,53 | 19.492 |
| 14 OTRO PERSONAL | 3.901.439 | 3.978.341 | 1,97 | 76.902 |
| 15 INCENTIVOS AL RENDIMIENTO | 74.522 | 74.522 | | |
| 16 CUOTAS,PRESTACIONES Y GASTOS SOCIALES EM | 1.323.726 | 1.360.096 | 2,75 | 36.370 |
| I. Gastos de Personal | 5.912.623 | 6.040.162 | 2,16 | 127.539 |
| 20 ARRENDAMIENTOS Y CÁNONES | 40.685 | 43.239 | 6,28 | 2.554 |
| 21 REPARACIONES, MANTENIMIENTO Y CONSERVACI | 543 | 6.699 | 1.133,70 | 6.156 |
| 22 MATERIAL, SUMINISTROS Y OTROS | 2.751.083 | 2.873.396 | 4,45 | 122.313 |
| 23 INDEMNIZACIONES POR RAZÓN DEL SERVICIO | 98.784 | 89.985 | -8,91 | -8.799 |
| II. Gastos Bienes corrientes y servicio | 2.891.095 | 3.013.319 | 4,23 | 122.224 |
| 31 PRÉSTAMOS EN MONEDA NACIONAL | 454.614 | 435.578 | -4,19 | -19.036 |
| III. Gastos Financieros | 454.614 | 435.578 | -4,19 | -19.036 |
| OPERACIONES CORRIENTES | 9.258.332 | 9.489.059 | 2,49 | 230.727 |
| 65 INVERSIONES GESTIONADAS PARA OTROS ENTES | 327.000 | 227.000 | -30,58 | -100.000 |
| VI. Inversiones Reales | 327.000 | 227.000 | -30,58 | -100.000 |
| OPERACIONES DE CAPITAL | 327.000 | 227.000 | -30,58 | -100.000 |
| OPERACIONES NO FINANCIERAS | 9.585.332 | 9.716.059 | 1,36 | 130.727 |
| 91 AMORTIZACIÓN DE PRÉSTAMOS EN MONEDA NACI | | 872.953 | | 872.953 |
| IX. Variación de Pasivos Financieros | | 872.953 | | 872.953 |
| OPERACIONES FINANCIERAS | | 872.953 | | 872.953 |
| **TOTAL GASTOS OP. PRESUPUESTARIAS** | **9.585.332** | **10.589.012** | **10,47** | **1.003.680** |
| Otros ajustes | 280.000 | | -100,00 | -280.000 |
| TOTAL AJUSTES AL PRESUPUESTO DE GASTOS | 280.000 | | -100,00 | -280.000 |
| **TOTAL GASTOS (Aplicaciones)** | **9.865.332** | **10.589.012** | **7,34** | **723.680** |
| **Operaciones Presupuestarias INGRESOS** | **Presupuesto 2017** | **Presupuesto 2018** | **Dif. % VARIAC.** | **Dif. VALOR ABS** |
| 32 OTROS INGRESOS POR PRESTACIÓN DE SERVIC | 1.704.397 | 1.705.000 | 0,04 | 603 |
| III. Tasas y otros Ingresos | 1.704.397 | 1.705.000 | 0,04 | 603 |
| 40 DEL SECTOR PÚBLICO ESTATAL | 1.819.788 | 1.368.249 | -24,81 | -451.539 |
| 42 DE LA ADMINISTRACIÓN GRAL.DE LA COMUNID | 2.055.141 | 2.200.539 | 7,07 | 145.398 |
| 43 DE CONSORCIOS Y FUNDACIONES DE LA CARM | 115.083 | 130.997 | 13,83 | 15.914 |
| 44 DE E.P.E.,OTRAS ENT.DºPBCO Y SOC.MERCAN | 2.200.000 | 2.300.000 | 4,55 | 100.000 |
| 47 DE EMPRESAS PRIVADAS | 627.762 | 838.348 | 33,55 | 210.586 |
| 48 DE FAMILIAS E INSTITUCIONES SIN FINES D | 102.705 | 216.362 | 110,66 | 113.657 |
| 49 DEL EXTERIOR | 428.540 | 615.512 | 43,63 | 186.972 |

| | | | | |
|---|---|---|---|---|
| IV. Transferencias Corrientes | 7.349.019 | 7.670.007 | 4,37 | 320.988 |
| 52 INTERESES DE DEPÓSITOS | 389.564 | 355.730 | -8,69 | -33.834 |
| V. Ingresos Patrimoniales | 389.564 | 355.730 | -8,69 | -33.834 |
| OPERACIONES CORRIENTES | 9.442.980 | 9.730.737 | 3,05 | 287.757 |
| 70 DEL SECTOR PÚBLICO ESTATAL | 150.000 | 150.000 | | |
| 72 DE LA ADMINISTRACIÓN GRAL.DE LA COMUNID | 280.000 | 872.953 | 211,77 | 592.953 |
| 74 DE E.P.E.,OTRAS ENT.DºPBCO Y SOC.MERCAN | 100.000 | | -100,00 | -100.000 |
| 77 DE EMPRESAS PRIVADAS | 37.000 | 37.000 | | |
| 79 DEL EXTERIOR | 40.000 | 40.000 | | |
| VII. Transferencias de Capital | 607.000 | 1.099.953 | 81,21 | 492.953 |
| OPERACIONES DE CAPITAL | 607.000 | 1.099.953 | 81,21 | 492.953 |
| OPERACIONES NO FINANCIERAS | 10.049.980 | 10.830.690 | 7,77 | 780.710 |
| **TOTAL INGRESOS OP. PRESUPUESTARIAS** | **10.049.980** | **10.830.690** | **7,77** | **780.710** |
| (-)Ingresos anticipados en el ejercicio | 3.202.779 | 240.550 | -92,49 | -2.962.229 |
| (+)Ingresos anticipados en ejercicios an | 3.046.874 | | -100,00 | -3.046.874 |
| TOTAL AJUSTES AL PRESUPUESTO DE INGRESOS | -155.905 | -240.550 | 54,29 | -84.645 |
| **TOTAL INGRESOS (Orígenes)** | **9.894.075** | **10.590.140** | **7,04** | **696.065** |
| *** VARIACIÓN FONDO DE MANIOBRA** | **28.743** | **1.128** | **-96,08** | **-27.615** |

## FUNDACION FORM E INVEST SANITARIA
## "CUENTA DE PÉRDIDAS Y GANANCIAS"
# PRESUPUESTO DE EXPLOTACIÓN.

| | INICIAL 2017 | PREVISIÓN 2018 |
|---|---|---|
| A) OPERACIONES CONTINUADAS | | |
| 1. IMPORTE NETO DE LA CIFRA DE NEGOCIOS | 1.459.720,00 | 1.350.259,00 |
| a) Ventas | | |
| b) Prestaciones de servicio | 1.459.720,00 | 1.350.259,00 |
| 2. VARIACIÓN DE EXISTENCIAS DE PRODUCTOS TERMINADOS Y EN CURSO DE FABRICACIÓN | | |
| Variación de existencias de productos terminados y en curso de fabricación | | |
| 3. TRABAJOS REALIZADOS POR LA EMPRESA PARA SU ACTIVO | | |
| Trabajos realizados por la empresa para su activo | | |
| 4. APROVISIONAMIENTOS | -1.872.243,00 | -1.978.522,00 |
| a) Consumo de mercaderías | | |
| b) Consumo de materias primas y otras materias consumibles | -804.135,00 | -822.929,00 |
| c) Trabajos realizados por otras empresas | -1.068.108,00 | -1.155.593,00 |
| d) Deterioro de mercaderías, materias primas y otros aprovisionamientos | | |
| 5. OTROS INGRESOS DE EXPLOTACIÓN | 7.437.791,00 | 7.784.199,00 |
| a) Ingresos accesorios y otros de gestión corriente | 88.772,00 | 114.191,00 |
| b) Subvenciones de explotación incorporadas al resultado del ejercicio | 7.349.019,00 | 7.670.008,00 |
| 6. GASTOS DE PERSONAL | -5.912.623,00 | -6.040.162,00 |
| a) Sueldos y salarios | -4.559.982,00 | -4.645.821,00 |
| b) Indemnizaciones | | |
| c) Seguridad Social a cargo de la empresa | -1.323.726,00 | -1.360.096,00 |
| d) Otros | -28.915,00 | -34.245,00 |
| 7. OTROS GASTOS DE EXPLOTACIÓN | -1.018.852,00 | -1.034.797,00 |
| a) Servicios exteriores | -701.510,00 | -789.608,00 |
| b) Tributos | -1.776,00 | -2.776,00 |
| c) Pérdidas, deterioro y variación de provisiones por operaciones comerciales | | |
| d) Otros gastos de gestión corriente | -315.566,00 | -242.413,00 |
| 8. AMORTIZACIÓN DEL INMOVILIZADO | -697.637,00 | -623.836,00 |
| Amortización del inmovilizado | -697.637,00 | -623.836,00 |
| 9. IMPUTACIÓN DE SUBVENCIONES DE INMOVILIZADO NO FINANCIERO Y OTRAS | 314.013,00 | 622.707,00 |
| Imputación de subvenciones de inmovilizado no financiero y otras | 314.013,00 | 622.707,00 |
| 10. EXCESOS DE PROVISIONES | | |
| Excesos de provisiones | | |
| 11. DETERIORO Y RESULTADO POR ENAJENACIONES DEL INMOVILIZADO | | |
| a) Deterioros y pérdidas | | |
| b) Resultados por enajenaciones y otras | | |
| 12. DIFERENCIA NEGATIVA DE COMBINACIONES DE NEGOCIOS | | |
| Diferencia negativa de combinaciones de negocios | | |
| 13. OTROS RESULTADOS | | |
| Otros resultados | | |
| A.1) RESULTADO DE EXPLOTACIÓN (1+2+3+4+5+6+7+8+9+10+11+12+13) | -289.831,00 | 79.848,00 |

| | | |
|---|---|---|
| 14. INGRESOS FINANCIEROS | 389.564,00 | 355.730,00 |
| a) De participaciones en instrumentos de patrimonio | | |
| b) De valores negociables y otros instrumentos financieros | 389.564,00 | 355.730,00 |
| 15. GASTOS FINANCIEROS | -454.614,00 | -435.578,00 |
| a) Por deudas con empresas del grupo y asociadas | | |
| b) Por deudas con terceros | -454.614,00 | -435.578,00 |
| c) Por actualización de provisiones | | |
| 16. VARIACIÓN DE VALOR RAZONABLE EN INSTRUMENTOS FINANCIEROS | | |
| a) Cartera de negociación y otros | | |
| b) Imputación al resultado del ejercicio por activos financieros disponibles para la venta | | |
| 17. DIFERENCIAS DE CAMBIO | | |
| Diferencias de cambio | | |
| 18. DETERIORO Y RESULTADOS POR ENAJENACIONES DE INSTRUMENTOS FINANCIEROS | | |
| a) Deterioro y pérdidas | | |
| b) Resultado por enajenaciones y otras | | |
| A.2) RESULTADO FINANCIERO (14+15+16+17+18) | -65.050,00 | -79.848,00 |
| A.3) RESULTADO ANTES DE IMPUESTOS (A.1+A.2) | -354.881,00 | |
| 19. IMPUESTOS SOBRE BENEFICIOS | | |
| Impuestos sobre beneficios | | |
| A.4) RESULTADO DEL EJERCICIO PROCEDENTE DE OPERACIONES CONTINUADAS (A.3+19) | -354.881,00 | |
| B) OPERACIONES INTERRUMPIDAS | | |
| 20.RESULTADO DEL EJERCICIO PROCEDENTES DE OPERACIONES INTERRUMPIDAS NETO DE IMPUESTOS | | |
| Resultado del ejercicio procedentes de operaciones interrumpidas neto de impuestos | | |
| **A.5) RESULTADO DEL EJERCICIO (A.4+20)** | **-354.881,00** | |

## FUNDACION FORM E INVEST SANITARIA
## "ESTADO DE FLUJOS DE EFECTIVO"
# PRESUPUESTO DE CAPITAL.

| | INICIAL 2017 | PREVISIÓN 2018 |
|---|---|---|
| A) FLUJOS DE EFECTIVO DE LAS ACTIVIDADES DE EXPLOTACIÓN | | |
| 1. RESULTADO DEL EJERCICIO ANTES DE IMPUESTOS | -354.881,00 | |
| Resultado del ejercicio antes de impuestos | -354.881,00 | |
| 2. AJUSTES DEL RESULTADO | 448.674,00 | 80.977,00 |
| a) Amortización del inmovilizado | 697.637,00 | 623.836,00 |
| b) Correcciones valorativas por deterioro | | |
| c) Variación de provisiones | | |
| d) Imputación de subvenciones | -314.013,00 | -622.707,00 |
| e) Resultados por bajas y enajenaciones del inmovilizado | | |
| f) Resultados por bajas y enajenaciones de instrumentos financieros | | |
| g) Ingresos financieros | -389.564,00 | -355.730,00 |
| h) Gastos financieros | 454.614,00 | 435.578,00 |
| i) Diferencias de cambio | | |
| j) Variación de valor razonable en instrumentos financieros | | |
| k) Otros ingresos y gastos | | |
| 3. CAMBIOS EN EL CAPITAL CORRIENTE | 1.796.000,00 | 50.000,00 |
| a) Existencias | | |
| b) Deudores y otras cuentas a cobrar | -2.240.000,00 | -2.200.000,00 |
| c) Otros activos corrientes | 4.036.000,00 | 2.250.000,00 |
| d) Acreedores y otras cuentas a pagar | | |
| e) Otros pasivos corrientes | | |
| f) Otros activos y pasivos no corrientes | | |
| 4. OTROS FLUJOS DE EFECTIVO DE LAS ACTIVIDADES DE EXPLOTACIÓN | 24.812,00 | 24.812,00 |
| a) Pagos de intereses | -4.762,00 | -4.762,00 |
| b) Cobros de dividendos | | |
| c) Cobros de intereses | 29.574,00 | 29.574,00 |
| d) Cobros (pagos) por impuesto sobre beneficios | | |
| e) Otros pagos (cobros) | | |
| 5. FLUJOS DE EFECTIVO DE LAS ACTIVIDADES DE EXPLOTACIÓN (1+2+3+4) | 1.914.605,00 | 155.789,00 |
| B) FLUJOS DE EFECTIVO DE LAS ACTIVIDADES DE INVERSIÓN | | |
| 6. PAGOS POR INVERSIONES | -3.373.874,00 | -227.000,00 |
| a) Empresas del grupo y asociadas | | |
| b) Inmovilizado intangible | | |
| c) Inmovilizado material | -327.000,00 | -227.000,00 |
| d) Inversiones inmobiliarias | | |
| e) Otros activos financieros | -3.046.874,00 | |
| f) Activos no corrientes mantenidos para la venta | | |
| g) Otros activos | | |
| 7. COBROS POR DESINVERSIONES | | |
| a) Empresas del grupo y asociadas | | |

| | | |
|---|---|---|
| b) Inmovilizado intangible | | |
| c) Inmovilizado material | | |
| d) Inversiones inmobiliarias | | |
| e) Otros activos financieros | | |
| f) Activos no corrientes mantenidos para la venta | | |
| g) Otros activos | | |
| 8. FLUJOS DE EFECTIVO DE LAS ACTIVIDADES DE INVERSIÓN (7+6) | -3.373.874,00 | -227.000,00 |
| C) FLUJOS DE EFECTIVO DE LAS ACTIVIDADES DE FINANCIACIÓN | | |
| 9. COBROS Y PAGOS POR INSTRUMENTOS DE PATRIMONIO | 607.000,00 | 1.099.953,00 |
| a) Emisión de instrumentos de patrimonio | | |
| b) Amortización de instrumentos de patrimonio | | |
| c) Adquisición de instrumentos de patrimonio propio | | |
| d) Enajenación de instrumentos de patrimonio propio | | |
| e) Subvenciones, donaciones y legados recibidos | 607.000,00 | 1.099.953,00 |
| 10. COBROS Y PAGOS POR INSTRUMENTOS DE PASIVO FINANCIERO | | -872.953,00 |
| a) Emisión | | |
| b) Devolución y amortización de Deudas, Obligaciones y Otros valores negociables | | -872.953,00 |
| 11. PAGOS POR DIVIDENDOS Y REMUNERACIONES DE OTROS INSTRUMENTOS DE PATRIMONIO | | |
| a) Dividendos | | |
| b) Remuneración de otros instrumentos de patrimonio | | |
| 12. FLUJOS DE EFECTIVO DE LAS ACTIVIDADES DE FINANCIACIÓN (9+10+11) | 607.000,00 | 227.000,00 |
| D) EFECTO DE LAS VARIACIONES DE LOS TIPOS DE CAMBIO | | |
| Efecto de las variaciones de tipo de cambio | | |
| E) AUMENTO/DISMINUCIÓN NETA DEL EFECTIVO O EQUIVALENTES (5+8+12+D) | -852.269,00 | 155.789,00 |
| EFECTIVO O EQUIVALENTES AL COMIENZO DEL EJERCICIO | 988.909,00 | 136.640,00 |
| Efectivo o equivalentes al comienzo del ejercicio | 988.909,00 | 136.640,00 |
| EFECTIVO O EQUIVALENTES AL FINAL DEL EJERCICIO | 136.640,00 | 292.429,00 |
| Efectivo o equivalentes al final del ejercicio | 136.640,00 | 292.429,00 |

# ORQUESTA SINFONICA DE LA REGION DE MURCIA

## FUNDACION ORQUESTA SINFONICA REG MURCIA

## PRESUPUESTO ADMINISTRATIVO

| Operaciones Presupuestarias GASTOS | Presupuesto 2017 | Presupuesto 2018 | Dif. % VARIAC. | Dif. VALOR ABS |
|---|---|---|---|---|
| 10 ALTOS CARGOS | 52.520 | 43.056 | -18,02 | -9.464 |
| 13 LABORALES | 1.290.217 | 1.320.066 | 2,31 | 29.849 |
| 16 CUOTAS,PRESTACIONES Y GASTOS SOCIALES EM | 372.876 | 378.469 | 1,50 | 5.593 |
| I. Gastos de Personal | 1.715.613 | 1.741.591 | 1,51 | 25.978 |
| 20 ARRENDAMIENTOS Y CÁNONES | 48.000 | | -100,00 | -48.000 |
| 21 REPARACIONES, MANTENIMIENTO Y CONSERVACI | 2.500 | | -100,00 | -2.500 |
| 22 MATERIAL, SUMINISTROS Y OTROS | 548.438 | 677.072 | 23,45 | 128.634 |
| II. Gastos Bienes corrientes y servicio | 598.938 | 677.072 | 13,05 | 78.134 |
| OPERACIONES CORRIENTES | 2.314.551 | 2.418.663 | 4,50 | 104.112 |
| OPERACIONES NO FINANCIERAS | 2.314.551 | 2.418.663 | 4,50 | 104.112 |
| **TOTAL GASTOS OP. PRESUPUESTARIAS** | **2.314.551** | **2.418.663** | **4,50** | **104.112** |
| **TOTAL GASTOS (Aplicaciones)** | **2.314.551** | **2.418.663** | **4,50** | **104.112** |
| **Operaciones Presupuestarias INGRESOS** | **Presupuesto 2017** | **Presupuesto 2018** | **Dif. % VARIAC.** | **Dif. VALOR ABS** |
| 39 OTROS INGRESOS | 142.324 | 200.000 | 40,52 | 57.676 |
| III. Tasas y otros Ingresos | 142.324 | 200.000 | 40,52 | 57.676 |
| 42 DE LA ADMINISTRACIÓN GRAL.DE LA COMUNID | 2.172.227 | 2.218.663 | 2,14 | 46.436 |
| IV. Transferencias Corrientes | 2.172.227 | 2.218.663 | 2,14 | 46.436 |
| OPERACIONES CORRIENTES | 2.314.551 | 2.418.663 | 4,50 | 104.112 |
| OPERACIONES NO FINANCIERAS | 2.314.551 | 2.418.663 | 4,50 | 104.112 |
| **TOTAL INGRESOS OP. PRESUPUESTARIAS** | **2.314.551** | **2.418.663** | **4,50** | **104.112** |
| **TOTAL INGRESOS (Orígenes)** | **2.314.551** | **2.418.663** | **4,50** | **104.112** |

## FUNDACION ORQUESTA SINFONICA REG MURCIA
## "CUENTA DE PÉRDIDAS Y GANANCIAS"
# PRESUPUESTO DE EXPLOTACIÓN.

| | INICIAL 2017 | PREVISIÓN 2018 |
|---|---|---|
| A) OPERACIONES CONTINUADAS | | |
| 1. IMPORTE NETO DE LA CIFRA DE NEGOCIOS | 142.324,00 | 200.000,00 |
| a) Ventas | | |
| b) Prestaciones de servicio | 142.324,00 | 200.000,00 |
| 2. VARIACIÓN DE EXISTENCIAS DE PRODUCTOS TERMINADOS Y EN CURSO DE FABRICACIÓN | | |
| Variación de existencias de productos terminados y en curso de fabricación | | |
| 3. TRABAJOS REALIZADOS POR LA EMPRESA PARA SU ACTIVO | | |
| Trabajos realizados por la empresa para su activo | | |
| 4. APROVISIONAMIENTOS | | |
| a) Consumo de mercaderías | | |
| b) Consumo de materias primas y otras materias consumibles | | |
| c) Trabajos realizados por otras empresas | | |
| d) Deterioro de mercaderías, materias primas y otros aprovisionamientos | | |
| 5. OTROS INGRESOS DE EXPLOTACIÓN | | |
| a) Ingresos accesorios y otros de gestión corriente | | |
| b) Subvenciones de explotación incorporadas al resultado del ejercicio | | |
| 6. GASTOS DE PERSONAL | -1.715.613,00 | -1.741.591,00 |
| a) Sueldos y salarios | -1.342.737,00 | -1.363.122,00 |
| b) Indemnizaciones | | |
| c) Seguridad Social a cargo de la empresa | -372.876,00 | -378.469,00 |
| d) Otros | | |
| 7. OTROS GASTOS DE EXPLOTACIÓN | -598.938,00 | -791.612,00 |
| a) Servicios exteriores | -598.938,00 | -791.612,00 |
| b) Tributos | | |
| c) Pérdidas, deterioro y variación de provisiones por operaciones comerciales | | |
| d) Otros gastos de gestión corriente | | |
| 8. AMORTIZACIÓN DEL INMOVILIZADO | -28.660,00 | -28.660,00 |
| Amortización del inmovilizado | -28.660,00 | -28.660,00 |
| 9. IMPUTACIÓN DE SUBVENCIONES DE INMOVILIZADO NO FINANCIERO Y OTRAS | 28.660,00 | 28.660,00 |
| Imputación de subvenciones de inmovilizado no financiero y otras | 28.660,00 | 28.660,00 |
| 10. EXCESOS DE PROVISIONES | | |
| Excesos de provisiones | | |
| 11. DETERIORO Y RESULTADO POR ENAJENACIONES DEL INMOVILIZADO | | |
| a) Deterioros y pérdidas | | |
| b) Resultados por enajenaciones y otras | | |
| 12. DIFERENCIA NEGATIVA DE COMBINACIONES DE NEGOCIOS | | |
| Diferencia negativa de combinaciones de negocios | | |
| 13. OTROS RESULTADOS | | |
| Otros resultados | | |
| A.1) RESULTADO DE EXPLOTACIÓN (1+2+3+4+5+6+7+8+9+10+11+12+13) | -2.172.227,00 | -2.333.203,00 |

| | | |
|---|---|---|
| 14. INGRESOS FINANCIEROS | | |
| a) De participaciones en instrumentos de patrimonio | | |
| b) De valores negociables y otros instrumentos financieros | | |
| 15. GASTOS FINANCIEROS | | |
| a) Por deudas con empresas del grupo y asociadas | | |
| b) Por deudas con terceros | | |
| c) Por actualización de provisiones | | |
| 16. VARIACIÓN DE VALOR RAZONABLE EN INSTRUMENTOS FINANCIEROS | | |
| a) Cartera de negociación y otros | | |
| b) Imputación al resultado del ejercicio por activos financieros disponibles para la venta | | |
| 17. DIFERENCIAS DE CAMBIO | | |
| Diferencias de cambio | | |
| 18. DETERIORO Y RESULTADOS POR ENAJENACIONES DE INSTRUMENTOS FINANCIEROS | | |
| a) Deterioro y pérdidas | | |
| b) Resultado por enajenaciones y otras | | |
| A.2) RESULTADO FINANCIERO (14+15+16+17+18) | | |
| A.3) RESULTADO ANTES DE IMPUESTOS (A.1+A.2) | -2.172.227,00 | -2.333.203,00 |
| 19. IMPUESTOS SOBRE BENEFICIOS | | |
| Impuestos sobre beneficios | | |
| A.4) RESULTADO DEL EJERCICIO PROCEDENTE DE OPERACIONES CONTINUADAS (A.3+19) | -2.172.227,00 | -2.333.203,00 |
| B) OPERACIONES INTERRUMPIDAS | | |
| 20.RESULTADO DEL EJERCICIO PROCEDENTES DE OPERACIONES INTERRUMPIDAS NETO DE IMPUESTOS | | |
| Resultado del ejercicio procedentes de operaciones interrumpidas neto de impuestos | | |
| **A.5) RESULTADO DEL EJERCICIO (A.4+20)** | **-2.172.227,00** | **-2.333.203,00** |

## FUNDACION ORQUESTA SINFONICA REG MURCIA
## "ESTADO DE FLUJOS DE EFECTIVO"
# PRESUPUESTO DE CAPITAL.

| | INICIAL 2017 | PREVISIÓN 2018 |
|---|---|---|
| A) FLUJOS DE EFECTIVO DE LAS ACTIVIDADES DE EXPLOTACIÓN | | |
| 1. RESULTADO DEL EJERCICIO ANTES DE IMPUESTOS | | |
| Resultado del ejercicio antes de impuestos | | |
| 2. AJUSTES DEL RESULTADO | 28.660,00 | 28.660,00 |
| a) Amortización del inmovilizado | 28.660,00 | 28.660,00 |
| b) Correcciones valorativas por deterioro | | |
| c) Variación de provisiones | | |
| d) Imputación de subvenciones | | |
| e) Resultados por bajas y enajenaciones del inmovilizado | | |
| f) Resultados por bajas y enajenaciones de instrumentos financieros | | |
| g) Ingresos financieros | | |
| h) Gastos financieros | | |
| i) Diferencias de cambio | | |
| j) Variación de valor razonable en instrumentos financieros | | |
| k) Otros ingresos y gastos | | |
| 3. CAMBIOS EN EL CAPITAL CORRIENTE | | |
| a) Existencias | | |
| b) Deudores y otras cuentas a cobrar | | |
| c) Otros activos corrientes | | |
| d) Acreedores y otras cuentas a pagar | | |
| e) Otros pasivos corrientes | | |
| f) Otros activos y pasivos no corrientes | | |
| 4. OTROS FLUJOS DE EFECTIVO DE LAS ACTIVIDADES DE EXPLOTACIÓN | | |
| a) Pagos de intereses | | |
| b) Cobros de dividendos | | |
| c) Cobros de intereses | | |
| d) Cobros (pagos) por impuesto sobre beneficios | | |
| e) Otros pagos (cobros) | | |
| 5. FLUJOS DE EFECTIVO DE LAS ACTIVIDADES DE EXPLOTACIÓN (1+2+3+4) | 28.660,00 | 28.660,00 |
| B) FLUJOS DE EFECTIVO DE LAS ACTIVIDADES DE INVERSIÓN | | |
| 6. PAGOS POR INVERSIONES | | |
| a) Empresas del grupo y asociadas | | |
| b) Inmovilizado intangible | | |
| c) Inmovilizado material | | |
| d) Inversiones inmobiliarias | | |
| e) Otros activos financieros | | |
| f) Activos no corrientes mantenidos para la venta | | |
| g) Otros activos | | |
| 7. COBROS POR DESINVERSIONES | | |
| a) Empresas del grupo y asociadas | | |

| | | |
|---|---|---|
| b) Inmovilizado intangible | | |
| c) Inmovilizado material | | |
| d) Inversiones inmobiliarias | | |
| e) Otros activos financieros | | |
| f) Activos no corrientes mantenidos para la venta | | |
| g) Otros activos | | |
| 8. FLUJOS DE EFECTIVO DE LAS ACTIVIDADES DE INVERSIÓN (7+6) | | |
| C) FLUJOS DE EFECTIVO DE LAS ACTIVIDADES DE FINANCIACIÓN | | |
| 9. COBROS Y PAGOS POR INSTRUMENTOS DE PATRIMONIO | | |
| a) Emisión de instrumentos de patrimonio | | |
| b) Amortización de instrumentos de patrimonio | | |
| c) Adquisición de instrumentos de patrimonio propio | | |
| d) Enajenación de instrumentos de patrimonio propio | | |
| e) Subvenciones, donaciones y legados recibidos | | |
| 10. COBROS Y PAGOS POR INSTRUMENTOS DE PASIVO FINANCIERO | | |
| a) Emisión | | |
| b) Devolución y amortización de Deudas, Obligaciones y Otros valores negociables | | |
| 11. PAGOS POR DIVIDENDOS Y REMUNERACIONES DE OTROS INSTRUMENTOS DE PATRIMONIO | | |
| a) Dividendos | | |
| b) Remuneración de otros instrumentos de patrimonio | | |
| 12. FLUJOS DE EFECTIVO DE LAS ACTIVIDADES DE FINANCIACIÓN (9+10+11) | | |
| D) EFECTO DE LAS VARIACIONES DE LOS TIPOS DE CAMBIO | | |
| Efecto de las variaciones de tipo de cambio | | |
| E) AUMENTO/DISMINUCIÓN NETA DEL EFECTIVO O EQUIVALENTES (5+8+12+D) | 28.660,00 | 28.660,00 |
| EFECTIVO O EQUIVALENTES AL COMIENZO DEL EJERCICIO | | |
| Efectivo o equivalentes al comienzo del ejercicio | | |
| EFECTIVO O EQUIVALENTES AL FINAL DEL EJERCICIO | | |
| Efectivo o equivalentes al final del ejercicio | | |

# Estados financieros de los consorcios del sector público autonómico

## CONSORCIO CAMPUS UNIVERSITARIO DE LORCA

### CONSORCIO CAMPUS UNIVERSITARIO DE LORCA

## PRESUPUESTO ADMINISTRATIVO

| Operaciones Presupuestarias GASTOS | Presupuesto 2017 | Presupuesto 2018 | Dif. % VARIAC. | Dif. VALOR ABS |
|---|---|---|---|---|
| 13 LABORALES | 103.500 | 113.000 | 9,18 | 9.500 |
| 16 CUOTAS,PRESTACIONES Y GASTOS SOCIALES EM | 38.000 | 33.000 | -13,16 | -5.000 |
| I. Gastos de Personal | 141.500 | 146.000 | 3,18 | 4.500 |
| 21 REPARACIONES, MANTENIMIENTO Y CONSERVACI | 16.000 | 15.000 | -6,25 | -1.000 |
| 22 MATERIAL, SUMINISTROS Y OTROS | 225.200 | 185.800 | -17,50 | -39.400 |
| 23 INDEMNIZACIONES POR RAZÓN DEL SERVICIO | 19.800 | 4.000 | -79,80 | -15.800 |
| II. Gastos Bienes corrientes y servicio | 261.000 | 204.800 | -21,53 | -56.200 |
| OPERACIONES CORRIENTES | 402.500 | 350.800 | -12,84 | -51.700 |
| 62 INVERSIÓN NUEVA ASOCIADA FUNCIONAM.OPERA | | 101.800 | | 101.800 |
| VI. Inversiones Reales | | 101.800 | | 101.800 |
| OPERACIONES DE CAPITAL | | 101.800 | | 101.800 |
| OPERACIONES NO FINANCIERAS | 402.500 | 452.600 | 12,45 | 50.100 |
| **TOTAL GASTOS OP. PRESUPUESTARIAS** | **402.500** | **452.600** | **12,45** | **50.100** |
| **TOTAL GASTOS (Aplicaciones)** | **402.500** | **452.600** | **12,45** | **50.100** |
| **Operaciones Presupuestarias INGRESOS** | **Presupuesto 2017** | **Presupuesto 2018** | **Dif. % VARIAC.** | **Dif. VALOR ABS** |
| 52 INTERESES DE DEPÓSITOS | | 100 | | 100 |
| 54 RENTAS DE BIENES INMUEBLES | 23.600 | 50.000 | 111,86 | 26.400 |
| V. Ingresos Patrimoniales | 23.600 | 50.100 | 112,29 | 26.500 |
| OPERACIONES CORRIENTES | 23.600 | 50.100 | 112,29 | 26.500 |
| OPERACIONES NO FINANCIERAS | 23.600 | 50.100 | 112,29 | 26.500 |
| **TOTAL INGRESOS OP. PRESUPUESTARIAS** | **23.600** | **50.100** | **112,29** | **26.500** |
| **TOTAL INGRESOS (Orígenes)** | **23.600** | **50.100** | **112,29** | **26.500** |
| *** VARIACIÓN FONDO DE MANIOBRA** | **-378.900** | **-402.500** | **6,23** | **-23.600** |

# CONSORCIO GESTION DE RESIDUOS SOLIDOS R.MURCIA

## CONSORCIO GESTION DE RESIDUOS SOLIDOS R.

## PRESUPUESTO ADMINISTRATIVO

| Operaciones Presupuestarias GASTOS | Presupuesto 2017 | Presupuesto 2018 | Dif. % VARIAC. | Dif. VALOR ABS |
|---|---|---|---|---|
| 10 ALTOS CARGOS | 48.551 | 48.551 | | |
| 12 FUNCIONARIOS | 48.240 | 48.240 | | |
| 13 LABORALES | 148.772 | 148.772 | | |
| 15 INCENTIVOS AL RENDIMIENTO | 16.000 | 16.000 | | |
| 16 CUOTAS,PRESTACIONES Y GASTOS SOCIALES EM | 92.877 | 92.877 | | |
| I. Gastos de Personal | 354.440 | 354.440 | | |
| 20 ARRENDAMIENTOS Y CÁNONES | 42.200 | 42.200 | | |
| 21 REPARACIONES, MANTENIMIENTO Y CONSERVACI | 15.500 | 15.500 | | |
| 22 MATERIAL, SUMINISTROS Y OTROS | 9.127.705 | 9.127.705 | | |
| 23 INDEMNIZACIONES POR RAZÓN DEL SERVICIO | 5.000 | 5.000 | | |
| II. Gastos Bienes corrientes y servicio | 9.190.405 | 9.190.405 | | |
| 35 INTERESES DE DEMORA Y OTROS GASTOS FINAN | 400 | 400 | | |
| III. Gastos Financieros | 400 | 400 | | |
| OPERACIONES CORRIENTES | 9.545.245 | 9.545.245 | | |
| OPERACIONES NO FINANCIERAS | 9.545.245 | 9.545.245 | | |
| **TOTAL GASTOS OP. PRESUPUESTARIAS** | **9.545.245** | **9.545.245** | | |
| **TOTAL GASTOS (Aplicaciones)** | **9.545.245** | **9.545.245** | | |
| **Operaciones Presupuestarias INGRESOS** | **Presupuesto 2017** | **Presupuesto 2018** | **Dif. % VARIAC.** | **Dif. VALOR ABS** |
| 39 OTROS INGRESOS | 100.000 | 100.000 | | |
| III. Tasas y otros Ingresos | 100.000 | 100.000 | | |
| 42 DE LA ADMINISTRACIÓN GRAL.DE LA COMUNID | 92.849 | 92.849 | | |
| 46 DE CORPORACIONES LOCALES | 7.525.145 | 7.525.145 | | |
| 48 DE FAMILIAS E INSTITUCIONES SIN FINES D | 1.827.150 | 1.827.150 | | |
| IV. Transferencias Corrientes | 9.445.144 | 9.445.144 | | |
| 51 INTERESES DE ANTICIPOS Y PRÉSTAMOS CONC | 100 | 100 | | |
| V. Ingresos Patrimoniales | 100 | 100 | | |
| OPERACIONES CORRIENTES | 9.545.244 | 9.545.244 | | |
| OPERACIONES NO FINANCIERAS | 9.545.244 | 9.545.244 | | |
| **TOTAL INGRESOS OP. PRESUPUESTARIAS** | **9.545.244** | **9.545.244** | | |
| **TOTAL INGRESOS (Orígenes)** | **9.545.244** | **9.545.244** | | |
| *** VARIACIÓN FONDO DE MANIOBRA** | **-1** | **-1** | | |

# CONSORCIO MARINA DE COPE

## CONSORCIO MARINA DE COPE

## PRESUPUESTO ADMINISTRATIVO

| Operaciones Presupuestarias GASTOS | Presupuesto 2017 | Presupuesto 2018 | Dif. % VARIAC. | Dif. VALOR ABS |
|---|---|---|---|---|
| 21 REPARACIONES, MANTENIMIENTO Y CONSERVACI | 400 | 400 | | |
| II. Gastos Bienes corrientes y servicio | 400 | 400 | | |
| 35 INTERESES DE DEMORA Y OTROS GASTOS FINAN | 100 | 100 | | |
| III. Gastos Financieros | 100 | 100 | | |
| OPERACIONES CORRIENTES | 500 | 500 | | |
| OPERACIONES NO FINANCIERAS | 500 | 500 | | |
| **TOTAL GASTOS OP. PRESUPUESTARIAS** | **500** | **500** | | |
| **TOTAL GASTOS (Aplicaciones)** | **500** | **500** | | |
| **Operaciones Presupuestarias INGRESOS** | **Presupuesto 2017** | **Presupuesto 2018** | **Dif. % VARIAC.** | **Dif. VALOR ABS** |
| 39 OTROS INGRESOS | 500 | 500 | | |
| III. Tasas y otros Ingresos | 500 | 500 | | |
| OPERACIONES CORRIENTES | 500 | 500 | | |
| OPERACIONES NO FINANCIERAS | 500 | 500 | | |
| **TOTAL INGRESOS OP. PRESUPUESTARIAS** | **500** | **500** | | |
| **TOTAL INGRESOS (Orígenes)** | **500** | **500** | | |

# CONSORCIO DE LAS VIAS VERDES DE LA REGION DE MURCIA

## CONSORCIO DE LAS VIAS VERDES DE LA REGIO

## PRESUPUESTO ADMINISTRATIVO

| Operaciones Presupuestarias GASTOS | Presupuesto 2017 | Presupuesto 2018 | Dif. % VARIAC. | Dif. VALOR ABS |
|---|---|---|---|---|
| 13 LABORALES | 32.320 | 32.450 | 0,40 | 130 |
| 14 OTRO PERSONAL | 14.000 | 15.400 | 10,00 | 1.400 |
| 16 CUOTAS,PRESTACIONES Y GASTOS SOCIALES EM | 10.405 | 10.550 | 1,39 | 145 |
| I. Gastos de Personal | 56.725 | 58.400 | 2,95 | 1.675 |
| 20 ARRENDAMIENTOS Y CÁNONES | 34.900 | 37.902 | 8,60 | 3.002 |
| 21 REPARACIONES, MANTENIMIENTO Y CONSERVACI | 2.500 | 101.498 | 3.959,92 | 98.998 |
| 22 MATERIAL, SUMINISTROS Y OTROS | 35.875 | 30.606 | -14,69 | -5.269 |
| 23 INDEMNIZACIONES POR RAZÓN DEL SERVICIO | 6.000 | 5.000 | -16,67 | -1.000 |
| II. Gastos Bienes corrientes y servicio | 79.275 | 175.006 | 120,76 | 95.731 |
| OPERACIONES CORRIENTES | 136.000 | 233.406 | 71,62 | 97.406 |
| OPERACIONES NO FINANCIERAS | 136.000 | 233.406 | 71,62 | 97.406 |
| **TOTAL GASTOS OP. PRESUPUESTARIAS** | **136.000** | **233.406** | **71,62** | **97.406** |
| **TOTAL GASTOS (Aplicaciones)** | **136.000** | **233.406** | **71,62** | **97.406** |
| **Operaciones Presupuestarias INGRESOS** | **Presupuesto 2017** | **Presupuesto 2018** | **Dif. % VARIAC.** | **Dif. VALOR ABS** |
| 39 OTROS INGRESOS | 5.700 | 10.146 | 78,00 | 4.446 |
| III. Tasas y otros Ingresos | 5.700 | 10.146 | 78,00 | 4.446 |
| 44 DE E.P.E.,OTRAS ENT.DºPBCO Y SOC.MERCAN | | 100.000 | | 100.000 |
| 46 DE CORPORACIONES LOCALES | 100.200 | 100.701 | 0,50 | 501 |
| IV. Transferencias Corrientes | 100.200 | 200.701 | 100,30 | 100.501 |
| 55 PRODUCTOS DE CONCESIONES Y APROVECHAMIE | 30.100 | | -100,00 | -30.100 |
| 59 OTROS INGRESOS PATRIMONIALES | | 22.559 | | 22.559 |
| V. Ingresos Patrimoniales | 30.100 | 22.559 | -25,05 | -7.541 |
| OPERACIONES CORRIENTES | 136.000 | 233.406 | 71,62 | 97.406 |
| OPERACIONES NO FINANCIERAS | 136.000 | 233.406 | 71,62 | 97.406 |
| **TOTAL INGRESOS OP. PRESUPUESTARIAS** | **136.000** | **233.406** | **71,62** | **97.406** |
| **TOTAL INGRESOS (Orígenes)** | **136.000** | **233.406** | **71,62** | **97.406** |

# CONSORCIO DEPOSITO FRANCO DE CARTAGENA

## CONSORCIO DEPOSITO FRANCO DE CARTAGENA

## PRESUPUESTO ADMINISTRATIVO

| Operaciones Presupuestarias GASTOS | Presupuesto 2017 | Presupuesto 2018 | Dif. % VARIAC. | Dif. VALOR ABS |
|---|---|---|---|---|
| 13 LABORALES | 72.807 | 85.191 | 17,01 | 12.384 |
| 16 CUOTAS,PRESTACIONES Y GASTOS SOCIALES EM | 23.458 | 27.513 | 17,29 | 4.055 |
| I. Gastos de Personal | 96.265 | 112.704 | 17,08 | 16.439 |
| 21 REPARACIONES, MANTENIMIENTO Y CONSERVACI | 18.140 | 19.970 | 10,09 | 1.830 |
| 22 MATERIAL, SUMINISTROS Y OTROS | 53.060 | 50.263 | -5,27 | -2.797 |
| II. Gastos Bienes corrientes y servicio | 71.200 | 70.233 | -1,36 | -967 |
| 35 INTERESES DE DEMORA Y OTROS GASTOS FINAN | 300 | | -100,00 | -300 |
| III. Gastos Financieros | 300 | | -100,00 | -300 |
| OPERACIONES CORRIENTES | 167.765 | 182.937 | 9,04 | 15.172 |
| OPERACIONES NO FINANCIERAS | 167.765 | 182.937 | 9,04 | 15.172 |
| **TOTAL GASTOS OP. PRESUPUESTARIAS** | **167.765** | **182.937** | **9,04** | **15.172** |
| **TOTAL GASTOS (Aplicaciones)** | **167.765** | **182.937** | **9,04** | **15.172** |
| **Operaciones Presupuestarias INGRESOS** | **Presupuesto 2017** | **Presupuesto 2018** | **Dif. % VARIAC.** | **Dif. VALOR ABS** |
| 32 OTROS INGRESOS POR PRESTACIÓN DE SERVIC | 210.800 | 210.800 | | |
| III. Tasas y otros Ingresos | 210.800 | 210.800 | | |
| OPERACIONES CORRIENTES | 210.800 | 210.800 | | |
| OPERACIONES NO FINANCIERAS | 210.800 | 210.800 | | |
| **TOTAL INGRESOS OP. PRESUPUESTARIAS** | **210.800** | **210.800** | | |
| **TOTAL INGRESOS (Orígenes)** | **210.800** | **210.800** | | |
| *** VARIACIÓN FONDO DE MANIOBRA** | **43.035** | **27.863** | **-35,26** | **-15.172** |

# Cuadros resumen del presupuesto

# PRESUPUESTO DE INGRESOS

## PRESUPUESTO DE INGRESOS POR CAPÍTULOS
## Presupuesto 2018

# Administración Pública Regional

| Capítulos | Presupuesto |
|---|---|
| 1 IMPUESTOS DIRECTOS | 1.045.076.414 |
| 2 IMPUESTOS INDIRECTOS | 1.900.122.141 |
| 3 TASAS, PRECIOS PÚBLICOS Y OTROS INGRESOS | 77.479.198 |
| 4 TRANSFERENCIAS CORRIENTES | 977.640.807 |
| 5 INGRESOS PATRIMONIALES | 7.405.971 |
| Total Operaciones Corrientes | 4.007.724.531 |
| 6 ENAJENACIÓN DE INVERSIONES REALES | 1.868.149 |
| 7 TRANSFERENCIAS DE CAPITAL | 203.597.503 |
| Total Operaciones de Capital | 205.465.652 |
| Total Operaciones no financieras | 4.213.190.183 |
| 8 ACTIVOS FINANCIEROS | 68.370.316 |
| 9 PASIVOS FINANCIEROS | 1.118.933.619 |
| Total Operaciones Financieras | 1.187.303.935 |
| Total Operaciones Financieras | 1.187.303.935 |
| Total | 5.400.494.118 |

# ORGANISMOS AUTÓNOMOS

## PRESUPUESTO DE INGRESOS POR CAPÍTULOS
## Presupuesto 2018

# BOLETÍN OFICIAL DE LA REGIÓN DE MURCIA

| Capítulos | Presupuesto |
|---|---|
| 3 TASAS, PRECIOS PÚBLICOS Y OTROS INGRESOS | 630.812 |
| 4 TRANSFERENCIAS CORRIENTES | 916.303 |
| 5 INGRESOS PATRIMONIALES | 310.000 |
| Total Operaciones Corrientes | 1.857.115 |
| Total Operaciones no financieras | 1.857.115 |
| Total | 1.857.115 |

## PRESUPUESTO DE INGRESOS POR CAPÍTULOS
## Presupuesto 2018

# I.M.A.S.

| Capítulos | Presupuesto |
|---|---|
| 3 TASAS, PRECIOS PÚBLICOS Y OTROS INGRESOS | 10.212.077 |
| 4 TRANSFERENCIAS CORRIENTES | 267.362.018 |
| 5 INGRESOS PATRIMONIALES | 8.777 |
| Total Operaciones Corrientes | 277.582.872 |
| 7 TRANSFERENCIAS DE CAPITAL | 1.255.649 |
| Total Operaciones de Capital | 1.255.649 |
| Total Operaciones no financieras | 278.838.521 |
| Total | 278.838.521 |

## PRESUPUESTO DE INGRESOS POR CAPÍTULOS
## Presupuesto 2018

# SERVICIO REGIONAL DE EMPLEO Y FORMACIÓN

| Capítulos | Presupuesto |
|---|---|
| 3 TASAS, PRECIOS PÚBLICOS Y OTROS INGRESOS | 721.393 |
| 4 TRANSFERENCIAS CORRIENTES | 91.221.821 |
| 5 INGRESOS PATRIMONIALES | 5.000 |
| Total Operaciones Corrientes | 91.948.214 |
| 7 TRANSFERENCIAS DE CAPITAL | 555.000 |
| Total Operaciones de Capital | 555.000 |
| Total Operaciones no financieras | 92.503.214 |
| Total | 92.503.214 |

## PRESUPUESTO DE INGRESOS POR CAPÍTULOS
## Presupuesto 2018

# I.M.I.D.A.

| Capítulos | Presupuesto |
|---|---|
| 3 TASAS, PRECIOS PÚBLICOS Y OTROS INGRESOS | 533.177 |
| 4 TRANSFERENCIAS CORRIENTES | 7.512.252 |
| 5 INGRESOS PATRIMONIALES | 100.121 |
| Total Operaciones Corrientes | 8.145.550 |
| 7 TRANSFERENCIAS DE CAPITAL | 2.115.516 |
| Total Operaciones de Capital | 2.115.516 |
| Total Operaciones no financieras | 10.261.066 |
| Total | 10.261.066 |

## PRESUPUESTO DE INGRESOS POR CAPÍTULOS
## Presupuesto 2018

# AGENCIA TRIBUTARIA DE LA REGIÓN MURCIA

| Capítulos | Presupuesto |
|---|---|
| 3 TASAS, PRECIOS PÚBLICOS Y OTROS INGRESOS | 11.832.871 |
| 4 TRANSFERENCIAS CORRIENTES | 7.237.374 |
| 5 INGRESOS PATRIMONIALES | 3.000 |
| Total Operaciones Corrientes | 19.073.245 |
| Total Operaciones no financieras | 19.073.245 |
| Total | 19.073.245 |

NPE: A-271217-8634

## INGRESOS POR CAPÍTULOS

# PRESUPUESTO CONSOLIDADO DE LA ADMIN.PÚBLICA REGIONAL Y OO.AA.

| Capítulos | Admin.Gen.CA | OOAA | Transf. Internas | CONSOLIDADO |
|---|---|---|---|---|
| 1 IMPUESTOS DIRECTOS | 1.045.076.414 | | | 1.045.076.414 |
| 2 IMPUESTOS INDIRECTOS | 1.900.122.141 | | | 1.900.122.141 |
| 3 TASAS, PRECIOS PÚBLICOS Y OTROS INGRESOS | 77.479.198 | 23.930.330 | | 101.409.528 |
| 4 TRANSFERENCIAS CORRIENTES | 977.640.807 | 374.249.768 | 319.730.727 | 1.032.159.848 |
| 5 INGRESOS PATRIMONIALES | 7.405.971 | 426.898 | | 7.832.869 |
| Total Operaciones Corrientes | 4.007.724.531 | 398.606.996 | 319.730.727 | 4.086.600.800 |
| 6 ENAJENACIÓN DE INVERSIONES REALES | 1.868.149 | | | 1.868.149 |
| 7 TRANSFERENCIAS DE CAPITAL | 203.597.503 | 3.926.165 | 2.853.164 | 204.670.504 |
| Total Operaciones de Capital | 205.465.652 | 3.926.165 | 2.853.164 | 206.538.653 |
| Total Operaciones no financieras | 4.213.190.183 | 402.533.161 | 322.583.891 | 4.293.139.453 |
| 8 ACTIVOS FINANCIEROS | 68.370.316 | | | 68.370.316 |
| 9 PASIVOS FINANCIEROS | 1.118.933.619 | | | 1.118.933.619 |
| Total Operaciones Financieras | 1.187.303.935 | | | 1.187.303.935 |
| Total Operaciones Financieras | 1.187.303.935 | | | 1.187.303.935 |
| Total | 5.400.494.118 | 402.533.161 | 322.583.891 | 5.480.443.388 |

## INGRESOS POR CAPÍTULOS

# PRESUPUESTO CONSOLIDADO DE LA ADMIN.PÚBLICA REGIONAL, OO.AA. Y SMS

| Capítulos | Admin.Gen.CA | OOAA | Transf. Internas | SMS | Transf. Internas | CONSOLIDADO |
|---|---|---|---|---|---|---|
| 1 IMPUESTOS DIRECTOS | 1.045.076.414 | | | | | 1.045.076.414 |
| 2 IMPUESTOS INDIRECTOS | 1.900.122.141 | | | | | 1.900.122.141 |
| 3 TASAS, PRECIOS PÚBLICOS Y OTROS INGRESOS | 77.479.198 | 23.930.330 | | 25.305.000 | | 126.714.528 |
| 4 TRANSFERENCIAS CORRIENTES | 977.640.807 | 374.249.768 | 319.730.727 | 1.744.282.717 | 1.737.282.717 | 1.039.159.848 |
| 5 INGRESOS PATRIMONIALES | 7.405.971 | 426.898 | | 2.200.000 | | 10.032.869 |
| Total Operaciones Corrientes | 4.007.724.531 | 398.606.996 | 319.730.727 | 1.771.787.717 | 1.737.282.717 | 4.121.105.800 |
| 6 ENAJENACIÓN DE INVERSIONES REALES | 1.868.149 | | | | | 1.868.149 |
| 7 TRANSFERENCIAS DE CAPITAL | 203.597.503 | 3.926.165 | 2.853.164 | 52.056.559 | 52.056.559 | 204.670.504 |
| Total Operaciones de Capital | 205.465.652 | 3.926.165 | 2.853.164 | 52.056.559 | 52.056.559 | 206.538.653 |
| Total Operaciones no financieras | 4.213.190.183 | 402.533.161 | 322.583.891 | 1.823.844.276 | 1.789.339.276 | 4.327.644.453 |
| 8 ACTIVOS FINANCIEROS | 68.370.316 | | | 500.000 | | 68.870.316 |
| 9 PASIVOS FINANCIEROS | 1.118.933.619 | | | | | 1.118.933.619 |
| Total Operaciones Financieras | 1.187.303.935 | | | 500.000 | | 1.187.803.935 |
| Total Operaciones Financieras | 1.187.303.935 | | | 500.000 | | 1.187.803.935 |
| Total | 5.400.494.118 | 402.533.161 | 322.583.891 | 1.824.344.276 | 1.789.339.276 | 5.515.448.388 |
| Ajustes (+) / (-) | | | | 6.450.000- | | 6.450.000- |
| Variación Fondo de Maniobra | | | | | | |
| **Total después de Ajustes** | **5.400.494.118** | **402.533.161** | **322.583.891** | **1.817.894.276** | **1.789.339.276** | **5.508.998.388** |

## INGRESOS POR CAPÍTULOS

# PRESUPUESTO CONSOLIDADO DE LA ADMIN.PÚBLICA REGIONAL, OO.AA. Y EE.PP.

| Capítulos | Admin.Gen.CA | OOAA | Transf. Internas | EEPP, Fundaciones y Consorcios | Transf. Internas | CONSOLIDADO |
|---|---|---|---|---|---|---|
| 1 IMPUESTOS DIRECTOS | 1.045.076.414 | | | | | 1.045.076.414 |
| 2 IMPUESTOS INDIRECTOS | 1.900.122.141 | | | | | 1.900.122.141 |
| 3 TASAS, PRECIOS PÚBLICOS Y OTROS INGRESOS | 77.479.198 | 23.930.330 | | 82.568.524 | | 183.978.052 |
| 4 TRANSFERENCIAS CORRIENTES | 977.640.807 | 374.249.768 | 319.730.727 | 1.827.915.985 | 1.808.050.670 | 1.052.025.163 |
| 5 INGRESOS PATRIMONIALES | 7.405.971 | 426.898 | | 12.767.424 | | 20.600.293 |
| Total Operaciones Corrientes | 4.007.724.531 | 398.606.996 | 319.730.727 | 1.923.251.933 | 1.808.050.670 | 4.201.802.063 |
| 6 ENAJENACIÓN DE INVERSIONES REALES | 1.868.149 | | | | | 1.868.149 |
| 7 TRANSFERENCIAS DE CAPITAL | 203.597.503 | 3.926.165 | 2.853.164 | 87.307.037 | 87.080.037 | 204.897.504 |
| Total Operaciones de Capital | 205.465.652 | 3.926.165 | 2.853.164 | 87.307.037 | 87.080.037 | 206.765.653 |
| Total Operaciones no financieras | 4.213.190.183 | 402.533.161 | 322.583.891 | 2.010.558.970 | 1.895.130.707 | 4.408.567.716 |
| 8 ACTIVOS FINANCIEROS | 68.370.316 | | | 57.228.712 | | 125.599.028 |
| 9 PASIVOS FINANCIEROS | 1.118.933.619 | | | 7.000.000 | | 1.125.933.619 |
| Total Operaciones Financieras | 1.187.303.935 | | | 64.228.712 | | 1.251.532.647 |
| Total Operaciones Financieras | 1.187.303.935 | | | 64.228.712 | | 1.251.532.647 |
| Total | 5.400.494.118 | 402.533.161 | 322.583.891 | 2.074.787.682 | 1.895.130.707 | 5.660.100.363 |
| Ajustes (+) / (-) | | | | 1.183.417 | | 1.183.417 |
| Variación Fondo de Maniobra | | | | 211.008- | | 211.008- |
| **Total después de Ajustes** | **5.400.494.118** | **402.533.161** | **322.583.891** | **2.075.760.091** | **1.895.130.707** | **5.661.072.772** |

# PRESUPUESTO DE GASTOS

## PRESUPUESTO DE GASTOS POR CAPÍTULOS
## Presupuesto 2018

# Administración Pública Regional

| Capítulos | Presupuesto |
|---|---|
| 1 GASTOS DE PERSONAL | 1.035.113.736 |
| 2 GASTOS CORRIENTES EN BIENES Y SERVICIOS | 176.564.323 |
| 3 GASTOS FINANCIEROS | 114.553.367 |
| 4 TRANSFERENCIAS CORRIENTES | 2.670.271.462 |
| Total Operaciones Corrientes | 3.996.502.888 |
| 5 FONDO DE CONTINGENCIA Y OTROS FONDOS | 3.000.001 |
| F.Contingencia y Otros Fondos | 3.000.001 |
| 6 INVERSIONES REALES | 200.501.050 |
| 7 TRANSFERENCIAS DE CAPITAL | 243.732.746 |
| Total Operaciones de Capital | 444.233.796 |
| Total Operaciones no financieras | 4.443.736.685 |
| 8 ACTIVOS FINANCIEROS | 1.527.647 |
| 9 PASIVOS FINANCIEROS | 955.229.786 |
| Total Operaciones Financieras | 956.757.433 |
| Total Operaciones Financieras | 956.757.433 |
| Total | 5.400.494.118 |

# POR SECCIONES

## ESTADO DE GASTOS POR SERVICIOS Y CAPÍTULOS
## Presupuesto 2018

# Sección: 01 ASAMBLEA REGIONAL

| Servicio / Capítulo | 1 | 2 | 3 | 4 | Op. Corrientes | 5 | Fondo Contingencia y Otros Fondos | 6 | 7 | Op. Capital | Op. no Financieras | 8 | 9 | Op. Financieras | Total |
|---|---|---|---|---|---|---|---|---|---|---|---|---|---|---|---|
| 0101 ASAMBLEA REGIONAL | 7.159.357 | 1.524.976 | 0 | 1.917.998 | 10.602.331 | 0 | 0 | 1.477.841 | 0 | 1.477.841 | 12.080.172 | 27.647 | 0 | 27.647 | 12.107.819 |
| Total SECCIÓN | 7.159.357 | 1.524.976 | 0 | 1.917.998 | 10.602.331 | 0 | 0 | 1.477.841 | 0 | 1.477.841 | 12.080.172 | 27.647 | 0 | 27.647 | 12.107.819 |

NPE: A-271217-8634

## ESTADO DE GASTOS POR SERVICIOS Y CAPÍTULOS
## Presupuesto 2018

# Sección: 02 DEUDA PUBLICA

| Servicio / Capítulo | 1 | 2 | 3 | 4 | Op. Corrientes | 5 | Fondo Contingencia y Otros Fondos | 6 | 7 | Op. Capital | Op. no Financieras | 8 | 9 | Op. Financieras | Total |
|---|---|---|---|---|---|---|---|---|---|---|---|---|---|---|---|
| 0205 DEUDA PUBLICA | 0 | 0 | 113.589.807 | 0 | 113.589.807 | 0 | 0 | 0 | 0 | 0 | 113.589.807 | 0 | 939.376.577 | 939.376.577 | 1.052.966.384 |
| Total SECCIÓN | 0 | 0 | 113.589.807 | 0 | 113.589.807 | 0 | 0 | 0 | 0 | 0 | 113.589.807 | 0 | 939.376.577 | 939.376.577 | 1.052.966.384 |

## ESTADO DE GASTOS POR SERVICIOS Y CAPÍTULOS
## Presupuesto 2018

# Sección: 04 CONSEJO JURÍDICO DE LA R. DE MURCIA

| Servicio / Capítulo | 1 | 2 | 3 | 4 | Op. Corrientes | 5 | Fondo Contingencia y Otros Fondos | 6 | 7 | Op. Capital | Op. no Financieras | 8 | 9 | Op. Financieras | Total |
|---|---|---|---|---|---|---|---|---|---|---|---|---|---|---|---|
| 0401 CONSEJO JURÍDICO DE LA R. DE MURCIA | 726.997 | 255.295 | 0 | 0 | 982.292 | 0 | 0 | 3.000 | 0 | 3.000 | 985.292 | 0 | 0 | 0 | 985.292 |
| Total SECCIÓN | 726.997 | 255.295 | 0 | 0 | 982.292 | 0 | 0 | 3.000 | 0 | 3.000 | 985.292 | 0 | 0 | 0 | 985.292 |

## ESTADO DE GASTOS POR SERVICIOS Y CAPÍTULOS
## Presupuesto 2018

# Sección: 05 CONSEJO DE LA TRANSPARENCIA REG MURCIA

| Servicio / Capítulo | 1 | 2 | 3 | 4 | Op. Corrientes | 5 | Fondo Contingencia y Otros Fondos | 6 | 7 | Op. Capital | Op. no Financieras | 8 | 9 | Op. Financieras | Total |
|---|---|---|---|---|---|---|---|---|---|---|---|---|---|---|---|
| 0501 CONSEJO DE LA TRANSPARENCIA REG MURCIA | 193.546 | 204.585 | 0 | 0 | 398.131 | 0 | 0 | 0 | 0 | 0 | 398.131 | 0 | 0 | 0 | 398.131 |
| Total SECCIÓN | 193.546 | 204.585 | 0 | 0 | 398.131 | 0 | 0 | 0 | 0 | 0 | 398.131 | 0 | 0 | 0 | 398.131 |

## ESTADO DE GASTOS POR SERVICIOS Y CAPÍTULOS
## Presupuesto 2018

# Sección: 11 C. DE PRESIDENCIA Y FOMENTO

| Servicio / Capítulo | 1 | 2 | 3 | 4 | Op. Corrientes | 5 | Fondo Contingencia y Otros Fondos | 6 | 7 | Op. Capital | Op. no Financieras | 8 | 9 | Op. Financieras | Total |
|---|---|---|---|---|---|---|---|---|---|---|---|---|---|---|---|
| 1101 SECRETARÍA GENERAL | 7.989.964 | 3.120.597 | 250.000 | 1.076.303 | 12.436.864 | 0 | 0 | 88.050 | 0 | 88.050 | 12.524.914 | 0 | 0 | 0 | 12.524.914 |
| 1102 DIRECCIÓN DE LOS SERVICIOS JURÍDICOS | 1.651.271 | 67.510 | 0 | 0 | 1.718.781 | 0 | 0 | 3.000 | 0 | 3.000 | 1.721.781 | 0 | 0 | 0 | 1.721.781 |
| 1103 D.G. DE U. EUROPEA, AC. EXTERIOR Y COOP. | 689.528 | 156.183 | 0 | 418.728 | 1.264.439 | 0 | 0 | 0 | 112.000 | 112.000 | 1.376.439 | 0 | 0 | 0 | 1.376.439 |
| 1104 D.G. SEGURIDAD CIUDADANA Y EMERGENCIAS | 2.220.397 | 6.399.093 | 0 | 34.761.712 | 43.381.202 | 0 | 0 | 218.000 | 450.000 | 668.000 | 44.049.202 | 0 | 0 | 0 | 44.049.202 |
| 1105 D.G. DE ORD. DEL TERRIT, ARQUIT Y VIVI | 5.214.252 | 307.826 | 0 | 0 | 5.522.078 | 0 | 0 | 25.225.206 | 28.931.276 | 54.156.482 | 59.678.560 | 0 | 0 | 0 | 59.678.560 |
| 1106 D.G. DE CARRETERAS | 5.026.951 | 197.653 | 500.000 | 0 | 5.724.604 | 0 | 0 | 63.751.516 | 10.300.000 | 74.051.516 | 79.776.120 | 0 | 0 | 0 | 79.776.120 |
| 1107 D.G. DE TRANSPORTES, COSTAS Y PUERTOS | 3.294.750 | 1.148.852 | 0 | 6.359.507 | 10.803.109 | 0 | 0 | 4.216.347 | 30.966.725 | 35.183.072 | 45.986.181 | 0 | 0 | 0 | 45.986.181 |
| Total SECCIÓN | 26.087.113 | 11.397.714 | 750.000 | 42.616.250 | 80.851.077 | 0 | 0 | 93.502.119 | 70.760.001 | 164.262.120 | 245.113.197 | 0 | 0 | 0 | 245.113.197 |

## ESTADO DE GASTOS POR SERVICIOS Y CAPÍTULOS
## Presupuesto 2018

# Sección: 12 CONSEJERÍA DE SALUD

| Servicio / Capítulo | 1 | 2 | 3 | 4 | Op. Corrientes | 5 | Fondo Contingencia y Otros Fondos | 6 | 7 | Op. Capital | Op. no Financieras | 8 | 9 | Op. Financieras | Total |
|---|---|---|---|---|---|---|---|---|---|---|---|---|---|---|---|
| 1201 SECRETARÍA GENERAL | 2.932.073 | 800.002 | 0 | 1.737.270.717 | 1.741.002.792 | 0 | 0 | 0 | 51.000.000 | 51.000.000 | 1.792.002.792 | 0 | 0 | 0 | 1.792.002.792 |
| 1202 D.G. DE SALUD PÚBLICA Y ADICCIONES | 12.866.349 | 10.339.788 | 0 | 1.450.000 | 24.656.137 | 0 | 0 | 115.000 | 0 | 115.000 | 24.771.137 | 0 | 0 | 0 | 24.771.137 |
| 1203 D.G.PLANIF.INVESTIG, FARM. Y AT AL CIUDA | 6.822.611 | 594.933 | 0 | 1.786.063 | 9.203.607 | 0 | 0 | 8.000 | 872.953 | 880.953 | 10.084.560 | 0 | 0 | 0 | 10.084.560 |
| Total SECCIÓN | 22.621.033 | 11.734.723 | 0 | 1.740.506.780 | 1.774.862.536 | 0 | 0 | 123.000 | 51.872.953 | 51.995.953 | 1.826.858.489 | 0 | 0 | 0 | 1.826.858.489 |

NPE: A-271217-8634

## ESTADO DE GASTOS POR SERVICIOS Y CAPÍTULOS
## Presupuesto 2018

# Sección: 13 CONSEJERÍA DE HACIENDA Y ADMIN PUBLICAS

| Servicio / Capítulo | 1 | 2 | 3 | 4 | Op. Corrientes | 5 | Fondo Contingencia y Otros Fondos | 6 | 7 | Op. Capital | Op. no Financieras | 8 | 9 | Op. Financieras | Total |
|---|---|---|---|---|---|---|---|---|---|---|---|---|---|---|---|
| 1301 SECRETARÍA GENERAL | 4.853.269 | 892.200 | 0 | 8.183.921 | 13.929.390 | 0 | 0 | 0 | 20.000 | 20.000 | 13.949.390 | 0 | 0 | 0 | 13.949.390 |
| 1302 D.G. FUNCIÓN PÚBLICA Y CALIDAD SERVICIOS | 13.916.793 | 2.010.981 | 0 | 64.000 | 15.991.774 | 0 | 0 | 0 | 0 | 0 | 15.991.774 | 500.000 | 0 | 500.000 | 16.491.774 |
| 1303 D.G. DE PRESUPUESTOS Y FONDOS EUROPEOS | 2.656.659 | 1.417.835 | 160.000 | 0 | 4.234.494 | 3.000.001 | 3.000.001 | 0 | 0 | 0 | 7.234.495 | 0 | 0 | 0 | 7.234.495 |
| 1304 D.G. DE INFORMÁTICA, PATRIM Y TELECOMUN | 17.347.535 | 36.138.765 | 0 | 898.967 | 54.385.267 | 0 | 0 | 14.756.851 | 3.696.834 | 18.453.685 | 72.838.952 | 0 | 2.500.000 | 2.500.000 | 75.338.952 |
| 1305 INTERVENCIÓN GENERAL | 4.497.540 | 1.202.950 | 0 | 0 | 5.700.490 | 0 | 0 | 0 | 0 | 0 | 5.700.490 | 0 | 0 | 0 | 5.700.490 |
| 1306 D.G. ADMINISTRACIÓN LOCAL | 1.042.559 | 152.999 | 0 | 2.802.895 | 3.998.453 | 0 | 0 | 0 | 8.350.000 | 8.350.000 | 12.348.453 | 0 | 0 | 0 | 12.348.453 |
| Total SECCIÓN | 44.314.355 | 41.815.730 | 160.000 | 11.949.783 | 98.239.868 | 3.000.001 | 3.000.001 | 14.756.851 | 12.066.834 | 26.823.685 | 128.063.554 | 500.000 | 2.500.000 | 3.000.000 | 131.063.554 |

## ESTADO DE GASTOS POR SERVICIOS Y CAPÍTULOS
## Presupuesto 2018

# Sección: 14 C. DE TRANSPARENCIA, PARTICIP Y PORTAVOZ

| Servicio / Capítulo | 1 | 2 | 3 | 4 | Op. Corrientes | 5 | Fondo Contingencia y Otros Fondos | 6 | 7 | Op. Capital | Op. no Financieras | 8 | 9 | Op. Financieras | Total |
|---|---|---|---|---|---|---|---|---|---|---|---|---|---|---|---|
| 1401 SECRETARÍA GENERAL | 1.820.383 | 214.900 | 0 | 12.000 | 2.047.283 | 0 | 0 | 25.000 | 0 | 25.000 | 2.072.283 | 0 | 0 | 0 | 2.072.283 |
| 1402 D.G. MEDIOS DE COMUNICACIÓN | 820.156 | 1.169.045 | 0 | 4.965.339 | 6.954.540 | 0 | 0 | 0 | 300.000 | 300.000 | 7.254.540 | 0 | 0 | 0 | 7.254.540 |
| Total SECCIÓN | 2.640.539 | 1.383.945 | 0 | 4.977.339 | 9.001.823 | 0 | 0 | 25.000 | 300.000 | 325.000 | 9.326.823 | 0 | 0 | 0 | 9.326.823 |

## ESTADO DE GASTOS POR SERVICIOS Y CAPÍTULOS
## Presupuesto 2018

# Sección: 15 C. DE EDUCACIÓN, JUVENTUD Y DEPORTES

| Servicio / Capítulo | 1 | 2 | 3 | 4 | Op. Corrientes | 5 | Fondo Contingencia y Otros Fondos | 6 | 7 | Op. Capital | Op. no Financieras | 8 | 9 | Op. Financieras | Total |
|---|---|---|---|---|---|---|---|---|---|---|---|---|---|---|---|
| 1501 SECRETARÍA GENERAL | 4.545.233 | 834.001 | 0 | 0 | 5.379.234 | 0 | 0 | 206.000 | 0 | 206.000 | 5.585.234 | 0 | 0 | 0 | 5.585.234 |
| 1502 D.G. DE F. P. Y ENSEÑANZAS DE RÉG. ESPEC | 51.261.566 | 8.459.880 | 0 | 2.692.566 | 62.414.012 | 0 | 0 | 2.200.000 | 0 | 2.200.000 | 64.614.012 | 0 | 4.187.906 | 4.187.906 | 68.801.918 |
| 1503 D.G. DE PLANIF EDUC. Y REC. HUMANOS | 6.292.134 | 2.562.416 | 0 | 0 | 8.854.550 | 0 | 0 | 0 | 0 | 0 | 8.854.550 | 1.000.000 | 0 | 1.000.000 | 9.854.550 |
| 1504 D.G. DE CENTROS EDUCATIVOS | 748.941.347 | 16.900.112 | 0 | 232.869.815 | 998.711.274 | 0 | 0 | 24.488.088 | 0 | 24.488.088 | 1.023.199.362 | 0 | 6.377.372 | 6.377.372 | 1.029.576.734 |
| 1505 D.G.ATENCION A LA DIV Y CALIDAD EDUCATIV | 40.621.053 | 20.695.920 | 0 | 9.139.749 | 70.456.722 | 0 | 0 | 0 | 0 | 0 | 70.456.722 | 0 | 0 | 0 | 70.456.722 |
| 1506 D.G. DE JUVENTUD | 1.032.339 | 351.854 | 0 | 1.568.753 | 2.952.946 | 0 | 0 | 0 | 0 | 0 | 2.952.946 | 0 | 0 | 0 | 2.952.946 |
| 1507 D.G. DE DEPORTES | 945.522 | 190.885 | 0 | 2.577.717 | 3.714.124 | 0 | 0 | 385.000 | 2.476.409 | 2.861.409 | 6.575.533 | 0 | 0 | 0 | 6.575.533 |
| Total SECCIÓN | 853.639.194 | 49.995.068 | 0 | 248.848.600 | 1.152.482.862 | 0 | 0 | 27.279.088 | 2.476.409 | 29.755.497 | 1.182.238.359 | 1.000.000 | 10.565.278 | 11.565.278 | 1.193.803.637 |

## ESTADO DE GASTOS POR SERVICIOS Y CAPÍTULOS
## Presupuesto 2018

# Sección: 16 C. DE EMPLEO, UNIVERSIDADES Y EMPRESA

| Servicio / Capítulo | 1 | 2 | 3 | 4 | Op. Corrientes | 5 | Fondo Contingencia y Otros Fondos | 6 | 7 | Op. Capital | Op. no Financieras | 8 | 9 | Op. Financieras | Total |
|---|---|---|---|---|---|---|---|---|---|---|---|---|---|---|---|
| 1601 SECRETARÍA GENERAL | 2.530.435 | 347.619 | 0 | 42.328.332 | 45.206.386 | 0 | 0 | 0 | 19.187.300 | 19.187.300 | 64.393.686 | 0 | 0 | 0 | 64.393.686 |
| 1602 D.G. DE UNIVERSIDADES E INVESTIGACIÓN | 985.875 | 38.000 | 53.560 | 192.813.713 | 193.891.148 | 0 | 0 | 0 | 7.147.951 | 7.147.951 | 201.039.099 | 0 | 898.399 | 898.399 | 201.937.498 |
| 1603 D.G. ENERGÍA Y ACTIV. INDUST. Y MINERA | 4.933.692 | 5.204.824 | 0 | 0 | 10.138.516 | 0 | 0 | 630.002 | 5.900.000 | 6.530.002 | 16.668.518 | 0 | 0 | 0 | 16.668.518 |
| 1604 D.G.COMERCIO, CONSUMO Y SIMPLIFIC. ADMIN | 2.743.943 | 436.658 | 0 | 830.381 | 4.010.982 | 0 | 0 | 275.000 | 2.265.550 | 2.540.550 | 6.551.532 | 0 | 1.889.532 | 1.889.532 | 8.441.064 |
| 1605 D.G. RELACIONES LABORALES Y ECONOMÍA SOC | 4.406.210 | 398.703 | 0 | 5.211.629 | 10.016.542 | 0 | 0 | 75.000 | 2.112.981 | 2.187.981 | 12.204.523 | 0 | 0 | 0 | 12.204.523 |
| Total SECCIÓN | 15.600.155 | 6.425.804 | 53.560 | 241.184.055 | 263.263.574 | 0 | 0 | 980.002 | 36.613.782 | 37.593.784 | 300.857.358 | 0 | 2.787.931 | 2.787.931 | 303.645.289 |

## ESTADO DE GASTOS POR SERVICIOS Y CAPÍTULOS
## Presupuesto 2018

# Sección: 17 C. DE AGUA, AGRICULTURA, GANAD. Y PESCA

| Servicio / Capítulo | 1 | 2 | 3 | 4 | Op. Corrientes | 5 | Fondo Contingencia y Otros Fondos | 6 | 7 | Op. Capital | Op. no Financieras | 8 | 9 | Op. Financieras | Total |
|---|---|---|---|---|---|---|---|---|---|---|---|---|---|---|---|
| 1701 SECRETARÍA GENERAL | 8.824.822 | 1.401.438 | 0 | 180.000 | 10.406.260 | 0 | 0 | 50.000 | 0 | 50.000 | 10.456.260 | 0 | 0 | 0 | 10.456.260 |
| 1702 D.G. DE INNOVACIÓN, PROD Y MERC. AGROAL. | 2.651.268 | 201.558 | 0 | 2.555.000 | 5.407.826 | 0 | 0 | 235.000 | 17.200.000 | 17.435.000 | 22.842.826 | 0 | 0 | 0 | 22.842.826 |
| 1703 D.G. FONDOS AGRARIOS Y DESARROLLO RURAL | 5.205.122 | 632.500 | 0 | 36.893.093 | 42.730.715 | 0 | 0 | 5.360.000 | 20.741.000 | 26.101.000 | 68.831.715 | 0 | 0 | 0 | 68.831.715 |
| 1704 D.G. DEL AGUA | 1.751.010 | 40.894 | 0 | 12.624.648 | 14.416.552 | 0 | 0 | 21.685.507 | 11.827.165 | 33.512.672 | 47.929.224 | 0 | 0 | 0 | 47.929.224 |
| 1705 D.G. AGRICULTURA, GANAD. PESCA Y ACUICUL | 9.174.103 | 3.039.593 | 0 | 10.494.561 | 22.708.257 | 0 | 0 | 1.335.429 | 5.870.567 | 7.205.996 | 29.914.253 | 0 | 0 | 0 | 29.914.253 |
| Total SECCIÓN | 27.606.325 | 5.315.983 | 0 | 62.747.302 | 95.669.610 | 0 | 0 | 28.665.936 | 55.638.732 | 84.304.668 | 179.974.278 | 0 | 0 | 0 | 179.974.278 |

## ESTADO DE GASTOS POR SERVICIOS Y CAPÍTULOS
## Presupuesto 2018

# Sección: 18 C.DE FAMILIA E IGUALDAD DE OPORTUNIDADES

| Servicio / Capítulo | 1 | 2 | 3 | 4 | Op. Corrientes | 5 | Fondo Contingencia y Otros Fondos | 6 | 7 | Op. Capital | Op. no Financieras | 8 | 9 | Op. Financieras | Total |
|---|---|---|---|---|---|---|---|---|---|---|---|---|---|---|---|
| 1801 SECRETARÍA GENERAL | 2.708.953 | 510.000 | 0 | 267.231.977 | 270.450.930 | 0 | 0 | 0 | 1.255.649 | 1.255.649 | 271.706.579 | 0 | 0 | 0 | 271.706.579 |
| 1802 D.G. DE FAMILIA Y POLÍTICAS SOCIALES | 7.229.315 | 25.351.918 | 0 | 23.670.422 | 56.251.655 | 0 | 0 | 150.000 | 747.500 | 897.500 | 57.149.155 | 0 | 0 | 0 | 57.149.155 |
| 1803 D.G. MUJER E IGUALDAD DE OPORTUNIDADES | 612.313 | 1.102.513 | 0 | 2.320.055 | 4.034.881 | 0 | 0 | 0 | 0 | 0 | 4.034.881 | 0 | 0 | 0 | 4.034.881 |
| Total SECCIÓN | 10.550.581 | 26.964.431 | 0 | 293.222.454 | 330.737.466 | 0 | 0 | 150.000 | 2.003.149 | 2.153.149 | 332.890.615 | 0 | 0 | 0 | 332.890.615 |

## ESTADO DE GASTOS POR SERVICIOS Y CAPÍTULOS
## Presupuesto 2018

# Sección: 19 C. DE TURISMO, CULTURA Y MEDIO AMBIENTE

| Servicio / Capítulo | 1 | 2 | 3 | 4 | Op. Corrientes | 5 | Fondo Contingencia y Otros Fondos | 6 | 7 | Op. Capital | Op. no Financieras | 8 | 9 | Op. Financieras | Total |
|---|---|---|---|---|---|---|---|---|---|---|---|---|---|---|---|
| 1901 SECRETARÍA GENERAL | 2.498.708 | 613.256 | 0 | 18.104.490 | 21.216.454 | 0 | 0 | 1 | 2.335.000 | 2.335.001 | 23.551.455 | 0 | 0 | 0 | 23.551.455 |
| 1902 D.G. DE BIENES CULTURALES | 6.539.292 | 4.677.697 | 0 | 680.000 | 11.896.989 | 0 | 0 | 2.192.738 | 8.665.886 | 10.858.624 | 22.755.613 | 0 | 0 | 0 | 22.755.613 |
| 1903 D.G. DE MEDIO AMBIENTE | 5.916.278 | 1.424.313 | 0 | 642.849 | 7.983.440 | 0 | 0 | 8.544.298 | 500.000 | 9.044.298 | 17.027.738 | 0 | 0 | 0 | 17.027.738 |
| 1904 D.G. DE MEDIO NATURAL | 8.917.451 | 12.780.803 | 0 | 68.562 | 21.766.816 | 0 | 0 | 15.158.576 | 500.000 | 15.658.576 | 37.425.392 | 0 | 0 | 0 | 37.425.392 |
| 1905 D.G. DEL MAR MENOR | 102.812 | 50.000 | 0 | 2.805.000 | 2.957.812 | 0 | 0 | 7.642.600 | 0 | 7.642.600 | 10.600.412 | 0 | 0 | 0 | 10.600.412 |
| Total SECCIÓN | 23.974.541 | 19.546.069 | 0 | 22.300.901 | 65.821.511 | 0 | 0 | 33.538.213 | 12.000.886 | 45.539.099 | 111.360.610 | 0 | 0 | 0 | 111.360.610 |

NPE: A-271217-8634

## ESTADO DE GASTOS POR SERVICIOS Y CAPÍTULOS
## Presupuesto 2018

# Sección: 50 BOLETÍN OFICIAL DE LA REGIÓN DE MURCIA

| Servicio / Capítulo | 1 | 2 | 3 | 4 | Op. Corrientes | 5 | Fondo Contingencia y Otros Fondos | 6 | 7 | Op. Capital | Op. no Financieras | 8 | 9 | Op. Financieras | Total |
|---|---|---|---|---|---|---|---|---|---|---|---|---|---|---|---|
| 5000 BOLETÍN OFICIAL DE LA REGIÓN DE MURCIA | 1.458.665 | 398.450 | 0 | 0 | 1.857.115 | 0 | 0 | 0 | 0 | 0 | 1.857.115 | 0 | 0 | 0 | 1.857.115 |
| Total SECCIÓN | 1.458.665 | 398.450 | 0 | 0 | 1.857.115 | 0 | 0 | 0 | 0 | 0 | 1.857.115 | 0 | 0 | 0 | 1.857.115 |

NPE: A-271217-8634

## ESTADO DE GASTOS POR SERVICIOS Y CAPÍTULOS
## Presupuesto 2018

# Sección: 51 I.M.A.S.

| Servicio / Capítulo | 1 | 2 | 3 | 4 | Op. Corrientes | 5 | Fondo Contingencia y Otros Fondos | 6 | 7 | Op. Capital | Op. no Financieras | 8 | 9 | Op. Financieras | Total |
|---|---|---|---|---|---|---|---|---|---|---|---|---|---|---|---|
| 5101 DIRECCIÓN Y GERENCIA DEL IMAS | 4.634.734 | 750.000 | 0 | 435.512 | 5.820.246 | 0 | 0 | 0 | 0 | 0 | 5.820.246 | 0 | 0 | 0 | 5.820.246 |
| 5102 D.G.PERSONAS CON DISCAPACIDAD | 27.347.702 | 55.632.122 | 0 | 6.241.583 | 89.221.407 | 0 | 0 | 582.607 | 0 | 582.607 | 89.804.014 | 0 | 0 | 0 | 89.804.014 |
| 5103 D.G.PERSONAS MAYORES | 26.429.672 | 57.488.464 | 0 | 4.956.922 | 88.875.058 | 0 | 0 | 673.042 | 0 | 673.042 | 89.548.100 | 0 | 0 | 0 | 89.548.100 |
| 5104 D.G.PENSIONES,VALORACIÓN Y PGMAS INCLUS. | 8.620.648 | 1.175.773 | 50.000 | 83.819.740 | 93.666.161 | 0 | 0 | 0 | 0 | 0 | 93.666.161 | 0 | 0 | 0 | 93.666.161 |
| Total SECCIÓN | 67.032.756 | 115.046.359 | 50.000 | 95.453.757 | 277.582.872 | 0 | 0 | 1.255.649 | 0 | 1.255.649 | 278.838.521 | 0 | 0 | 0 | 278.838.521 |

## ESTADO DE GASTOS POR SERVICIOS Y CAPÍTULOS
## Presupuesto 2018

# Sección: 57 SERVICIO REGIONAL DE EMPLEO Y FORMACIÓN

| Servicio / Capítulo | 1 | 2 | 3 | 4 | Op. Corrientes | 5 | Fondo Contingencia y Otros Fondos | 6 | 7 | Op. Capital | Op. no Financieras | 8 | 9 | Op. Financieras | Total |
|---|---|---|---|---|---|---|---|---|---|---|---|---|---|---|---|
| 5701 DIRECCIÓN Y SERVICIOS GENERALES | 2.639.739 | 665.001 | 0 | 0 | 3.304.740 | 0 | 0 | 0 | 0 | 0 | 3.304.740 | 0 | 0 | 0 | 3.304.740 |
| 5702 EMPLEO | 2.312.397 | 288.180 | 0 | 27.428.613 | 30.029.190 | 0 | 0 | 0 | 405.000 | 405.000 | 30.434.190 | 0 | 0 | 0 | 30.434.190 |
| 5703 FORMACIÓN | 2.799.088 | 3.409.912 | 0 | 35.079.636 | 41.288.636 | 0 | 0 | 0 | 0 | 0 | 41.288.636 | 0 | 0 | 0 | 41.288.636 |
| 5704 INTERMEDIACIÓN Y CONTRATOS | 13.124.798 | 2.700.850 | 0 | 1.500.000 | 17.325.648 | 0 | 0 | 150.000 | 0 | 150.000 | 17.475.648 | 0 | 0 | 0 | 17.475.648 |
| Total SECCIÓN | 20.876.022 | 7.063.943 | 0 | 64.008.249 | 91.948.214 | 0 | 0 | 150.000 | 405.000 | 555.000 | 92.503.214 | 0 | 0 | 0 | 92.503.214 |

## ESTADO DE GASTOS POR SERVICIOS Y CAPÍTULOS
## Presupuesto 2018

# Sección: 58 I.M.I.D.A.

| Servicio / Capítulo | 1 | 2 | 3 | 4 | Op. Corrientes | 5 | Fondo Contingencia y Otros Fondos | 6 | 7 | Op. Capital | Op. no Financieras | 8 | 9 | Op. Financieras | Total |
|---|---|---|---|---|---|---|---|---|---|---|---|---|---|---|---|
| 5800 I.M.I.D.A. | 7.342.549 | 803.001 | 0 | 0 | 8.145.550 | 0 | 0 | 2.105.016 | 0 | 2.105.016 | 10.250.566 | 0 | 10.500 | 10.500 | 10.261.066 |
| Total SECCIÓN | 7.342.549 | 803.001 | 0 | 0 | 8.145.550 | 0 | 0 | 2.105.016 | 0 | 2.105.016 | 10.250.566 | 0 | 10.500 | 10.500 | 10.261.066 |

## ESTADO DE GASTOS POR SERVICIOS Y CAPÍTULOS
## Presupuesto 2018

# Sección: 59 AGENCIA TRIBUTARIA DE LA REGIÓN MURCIA

| Servicio / Capítulo | 1 | 2 | 3 | 4 | Op. Corrientes | 5 | Fondo Contingencia y Otros Fondos | 6 | 7 | Op. Capital | Op. no Financieras | 8 | 9 | Op. Financieras | Total |
|---|---|---|---|---|---|---|---|---|---|---|---|---|---|---|---|
| 5900 AGENCIA TRIBUTARIA DE LA REGIÓN MURCIA | 13.386.263 | 5.660.982 | 26.000 | 0 | 19.073.245 | 0 | 0 | 0 | 0 | 0 | 19.073.245 | 0 | 0 | 0 | 19.073.245 |
| Total SECCIÓN | 13.386.263 | 5.660.982 | 26.000 | 0 | 19.073.245 | 0 | 0 | 0 | 0 | 0 | 19.073.245 | 0 | 0 | 0 | 19.073.245 |

## GASTOS POR CAPÍTULOS

# PRESUPUESTO CONSOLIDADO DE LA ADMIN.PÚBLICA REGIONAL Y OO.AA.

| Capítulos | Admin.Gen.CA | OOAA | Transf. Internas | CONSOLIDADO |
|---|---|---|---|---|
| 1 GASTOS DE PERSONAL | 1.035.113.736 | 110.096.255 | | 1.145.209.991 |
| 2 GASTOS CORRIENTES EN BIENES Y SERVICIOS | 176.564.323 | 128.972.735 | | 305.537.058 |
| 3 GASTOS FINANCIEROS | 114.553.367 | 76.000 | | 114.629.367 |
| 4 TRANSFERENCIAS CORRIENTES | 2.670.271.462 | 159.462.006 | 319.730.727 | 2.510.002.741 |
| Total Operaciones Corrientes | 3.996.502.888 | 398.606.996 | 319.730.727 | 4.075.379.157 |
| 5 FONDO DE CONTINGENCIA Y OTROS FONDOS | 3.000.001 | | | 3.000.001 |
| Total F.Contingencia y Otros Fondos | 3.000.001 | | | 3.000.001 |
| 6 INVERSIONES REALES | 200.501.050 | 3.510.665 | | 204.011.715 |
| 7 TRANSFERENCIAS DE CAPITAL | 243.732.746 | 405.000 | 2.853.164 | 241.284.582 |
| Total Operaciones de Capital | 444.233.796 | 3.915.665 | 2.853.164 | 445.296.297 |
| Total Operaciones no financieras | 4.443.736.685 | 402.522.661 | 322.583.891 | 4.523.675.455 |
| 8 ACTIVOS FINANCIEROS | 1.527.647 | | | 1.527.647 |
| 9 PASIVOS FINANCIEROS | 955.229.786 | 10.500 | | 955.240.286 |
| Total Operaciones Financieras | 956.757.433 | 10.500 | | 956.767.933 |
| Total Operaciones Financieras | 956.757.433 | 10.500 | | 956.767.933 |
| Total | 5.400.494.118 | 402.533.161 | 322.583.891 | 5.480.443.388 |

## GASTOS POR CAPÍTULOS

# PRESUPUESTO CONSOLIDADO DE LA ADMIN.PÚBLICA REGIONAL, OO.AA. Y SMS

| Capítulos | Admin.Gen.CA | OOAA | Transf. Internas | SMS | Transf. Internas | CONSOLIDADO |
|---|---|---|---|---|---|---|
| 1 GASTOS DE PERSONAL | 1.035.113.736 | 110.096.255 | | 1.091.091.516 | | 2.236.301.507 |
| 2 GASTOS CORRIENTES EN BIENES Y SERVICIOS | 176.564.323 | 128.972.735 | | 384.190.052 | | 689.727.110 |
| 3 GASTOS FINANCIEROS | 114.553.367 | 76.000 | | 7.060.490 | | 121.689.857 |
| 4 TRANSFERENCIAS CORRIENTES | 2.670.271.462 | 159.462.006 | 319.730.727 | 283.495.659 | 1.737.282.717 | 1.056.215.683 |
| Total Operaciones Corrientes | 3.996.502.888 | 398.606.996 | 319.730.727 | 1.765.837.717 | 1.737.282.717 | 4.103.934.157 |
| 5 FONDO DE CONTINGENCIA Y OTROS FONDOS | 3.000.001 | | | | | 3.000.001 |
| Total F.Contingencia y Otros Fondos | 3.000.001 | | | | | 3.000.001 |
| 6 INVERSIONES REALES | 200.501.050 | 3.510.665 | | 44.165.326 | | 248.177.041 |
| 7 TRANSFERENCIAS DE CAPITAL | 243.732.746 | 405.000 | 2.853.164 | | 52.056.559 | 189.228.023 |
| Total Operaciones de Capital | 444.233.796 | 3.915.665 | 2.853.164 | 44.165.326 | 52.056.559 | 437.405.064 |
| Total Operaciones no financieras | 4.443.736.685 | 402.522.661 | 322.583.891 | 1.810.003.043 | 1.789.339.276 | 4.544.339.222 |
| 8 ACTIVOS FINANCIEROS | 1.527.647 | | | 1.000.000 | | 2.527.647 |
| 9 PASIVOS FINANCIEROS | 955.229.786 | 10.500 | | 6.891.233 | | 962.131.519 |
| Total Operaciones Financieras | 956.757.433 | 10.500 | | 7.891.233 | | 964.659.166 |
| Total Operaciones Financieras | 956.757.433 | 10.500 | | 7.891.233 | | 964.659.166 |
| Total | 5.400.494.118 | 402.533.161 | 322.583.891 | 1.817.894.276 | 1.789.339.276 | 5.508.998.388 |

## GASTOS POR CAPÍTULOS

# PRESUPUESTO CONSOLIDADO DE LA ADMIN.PÚBLICA REGIONAL, OO.AA. Y EE.PP.

| Capítulos | Admin.Gen.CA | OOAA | Transf. Internas | EEPP, Fundaciones y Consorcios | Transf. Internas | CONSOLIDADO |
|---|---|---|---|---|---|---|
| 1 GASTOS DE PERSONAL | 1.035.113.736 | 110.096.255 | | 1.117.953.190 | | 2.263.163.181 |
| 2 GASTOS CORRIENTES EN BIENES Y SERVICIOS | 176.564.323 | 128.972.735 | | 485.989.383 | | 791.526.441 |
| 3 GASTOS FINANCIEROS | 114.553.367 | 76.000 | | 20.026.497 | | 134.655.864 |
| 4 TRANSFERENCIAS CORRIENTES | 2.670.271.462 | 159.462.006 | 319.730.727 | 305.316.848 | 1.808.050.670 | 1.007.268.919 |
| Total Operaciones Corrientes | 3.996.502.888 | 398.606.996 | 319.730.727 | 1.929.285.918 | 1.808.050.670 | 4.196.614.405 |
| 5 FONDO DE CONTINGENCIA Y OTROS FONDOS | 3.000.001 | | | | | 3.000.001 |
| Total F.Contingencia y Otros Fondos | 3.000.001 | | | | | 3.000.001 |
| 6 INVERSIONES REALES | 200.501.050 | 3.510.665 | | 48.432.331 | | 252.444.046 |
| 7 TRANSFERENCIAS DE CAPITAL | 243.732.746 | 405.000 | 2.853.164 | 26.379.465 | 87.080.037 | 180.584.010 |
| Total Operaciones de Capital | 444.233.796 | 3.915.665 | 2.853.164 | 74.811.796 | 87.080.037 | 433.028.056 |
| Total Operaciones no financieras | 4.443.736.685 | 402.522.661 | 322.583.891 | 2.004.097.714 | 1.895.130.707 | 4.632.642.462 |
| 8 ACTIVOS FINANCIEROS | 1.527.647 | | | 52.448.625 | | 53.976.272 |
| 9 PASIVOS FINANCIEROS | 955.229.786 | 10.500 | | 19.213.752 | | 974.454.038 |
| Total Operaciones Financieras | 956.757.433 | 10.500 | | 71.662.377 | | 1.028.430.310 |
| Total Operaciones Financieras | 956.757.433 | 10.500 | | 71.662.377 | | 1.028.430.310 |
| Total | 5.400.494.118 | 402.533.161 | 322.583.891 | 2.075.760.091 | 1.895.130.707 | 5.661.072.772 |


D.L. MU-395/1985 - ISSN: 1989-1474

# I. Comunidad Autónoma

## 1. Disposiciones Generales

Consejería de Empleo, Universidades y Empresa

Universidad Politécnica de Cartagena

**8635 Resolución R-863/17, de 14 de diciembre, del Rectorado de la Universidad Politécnica de Cartagena, por la que se ordena la publicación en el Boletín Oficial de la Región de Murcia, del acuerdo del Consejo de Gobierno de 14 de diciembre de 2017, por el que se aprueba la oferta de empleo público de personal de administración y servicios de la Universidad Politécnica de Cartagena para el año 2017.**

El Consejo de Gobierno de la Universidad Politécnica de Cartagena en su reunión del día 14 de diciembre de 2017 ha acordado aprobar la oferta de empleo público de personal de administración y servicios de la Universidad Politécnica de Cartagena para el año 2017.

En el ejercicio de las atribuciones conferidas por la Ley Orgánica 6/2001, de 21 de diciembre, de Universidades y por el Decreto 72/2013, de 12 de julio, por el que se aprueba el Texto Integrado de los Estatutos de la Universidad Politécnica de Cartagena, este Rectorado,

**Resuelve:**

Ordenar la publicación en el Boletín Oficial de la Región de Murcia del acuerdo de Consejo de Gobierno de 14 de diciembre de 2017 por el que se aprueba la oferta de empleo público de personal de administración y servicios de la Universidad Politécnica de Cartagena para el año 2017, en los términos establecidos en el anexo adjunto.

Cartagena, a 14 de diciembre de 2017.—El Rector, Alejandro Díaz Morcillo.

**Anexo**

**Acuerdo del Consejo de Gobierno por el que se aprueba la oferta de empleo público de personal de administración y servicios de la Universidad Politécnica de Cartagena para el año 2017**

El artículo 19.Uno.2.J) de la Ley 3/2017, de 27 de junio de Presupuestos Generales del Estado para el año 2017 permite una tasa de reposición de efectivos de hasta el 100% de las plazas de personal de administración y servicios de las universidades, siempre que se respeten las disponibilidades presupuestarias del Capítulo I del presupuesto de gastos de la Universidad y se acredite que no afecta al cumplimiento de los objetivos de estabilidad presupuestaria establecidos para la Universidad.

Durante el año 2016, el número de personal de administración y servicios fijo que dejó de prestar servicios en la Universidad Politécnica de Cartagena fue de dos.

De conformidad con lo establecido en el artículo 19.Cinco. de la Ley 3/2017, de 27 de junio de Presupuestos Generales del Estado para el año 2017 y en el artículo 70.2 del Real Decreto Legislativo 5/2015, de 30 de octubre, por el

que se aprueba el texto refundido de la Ley del Estatuto Básico del Empleado Público, y recibido el informe sobre el cumplimiento de la tasa de reposición de efectivos emitido por la Consejería de Hacienda y Administraciones Públicas de la Comunidad Autónoma de la Región de Murcia, el Consejo de Gobierno de la Universidad Politécnica de Cartagena

**Acuerda:**

1. Aprobar la oferta de empleo público de personal de administración y servicios de la Universidad Politécnica de Cartagena para el año 2017, conforme al siguiente detalle:

| Grupo | Subgrupo | Escala | Especialidad | Número de plazas |
|---|---|---|---|---|
| A | A2 | Técnica Media de Gestión de Servicios | Prevención de Riesgos Laborales | 1 |
| A | A2 | Técnica Media de Ciencia y Tecnología | Instalación y Mantenimiento | 1 |

2. Publicar la oferta de empleo público de personal de administración y servicios de la Universidad Politécnica de Cartagena para el año 2017 en el Boletín Oficial de la Región de Murcia.


D.L. MU-395/1985 - ISSN: 1989-1474

# I. Comunidad Autónoma

## 2. Autoridades y Personal

Consejería de Salud

Servicio Murciano de Salud

**8636 Resolución de 12 de diciembre de 2017 de la Comisión de Selección del concurso de traslados, para la provisión de plazas de Diplomado no Sanitario, opción Prevención convocado mediante la Resolución de 27 de diciembre de 2016 (BORM número 302, de 31 de diciembre), por la que se resuelve el concurso y se efectúa propuesta de adjudicación definitiva al Director Gerente del Servicio Murciano de Salud.**

**Primero**.- Por medio de la Resolución de 27 de diciembre de 2016, del Director Gerente del Servicio Murciano de Salud (BORM número 302, de 31 de diciembre), se convocó el concurso de traslados para la provisión de plazas de Diplomado no Sanitario, opción: Prevención, del Servicio Murciano de Salud.

**Segundo**.- Por resolución de la Comisión de Selección de fecha 31 de octubre de 2017 (BORM número 260, de 10 de noviembre) se adjudicaron de manera provisional las plazas objeto del citado concurso de traslados, concediéndose un plazo de quince días naturales para que los interesados pudieran formular reclamaciones.

**Tercero**.- La base específica novena de la citada resolución, en sus apartados tercero y cuarto establece lo siguiente:

"9.- Resolución y publicación del concurso, destinos y tomas de posesión y efectos derivados del mismo:

9.3.- Las reclamaciones formuladas contra la resolución provisional serán rechazadas o admitidas por medio de la resolución definitiva del concurso."

9.4.- En la resolución definitiva del concurso, la Comisión de Selección hará constar la puntuación de cada uno de los participantes con indicación de los puestos obtenidos por éstos, constituyendo ésta la propuesta de adjudicación con arreglo a la cual el Director Gerente del Servicio Murciano de Salud dictará la resolución por la que se resolverá con carácter definitivo el concurso de méritos."·

A la vista de lo expuesto, y de conformidad con lo establecido en la citada base específica del concurso de traslados para la provisión de plazas de Diplomado no Sanitario, opción: Prevención

**Resuelvo:**

**Primero**.- Aprobar en los términos que figuran en el anexo la relación definitiva de aspirantes con su puntuación, que obtienen destino como consecuencia de su participación en el referido concurso de méritos.

**Segundo**.- Contra la presente resolución, que no pone fin a la vía administrativa, se podrá interponer recurso de alzada ante el Director Gerente

del Servicio Murciano de Salud en el plazo de un mes a contar a partir del día siguiente a su publicación, de conformidad con lo establecido en los artículos 121 y 122 de la Ley 39/2015, de 1 de octubre, del Procedimiento Administrativo Común de las Administraciones Públicas.

En Murcia, a 12 de diciembre de 2017.—La Presidente de la Comisión, María Teresa de la Cruz Martínez Pérez.

Región de Murcia
Consejería de Salud

Servicio Murciano de Salud

**ANEXO**
**CONCURSO DE TRASLADOS PARA LA PROVISIÓN DE PLAZAS DE PREVENCIÓN (B) DEL SERVICIO MURCIANO DE SALUD CONVOCADO POR RESOLUCIÓN DE 27 DE DICIEMBRE DE 2016 (BORM DE 31 DE DICIEMBRE DE 2016).**

**LISTADO DEFINITIVO DE ASPIRANTES CON PLAZA**

| PUNTOS | DNI/NIE | Apellidos, nombre | Plaza obten. | CIAS |
|---|---|---|---|---|
| 165 | 23250742L | LACAL DIAZ, DAVID | DIRECCIÓN GENERAL DE RECURSOS HUMANOS/ÁREA III | |
| 127,6 | 21639183R | MATARREDONA BARBARA, JOSE | DIRECCIÓN GENERAL DE RECURSOS HUMANOS/ÁREA V | |


D.L. MU-395/1985 - ISSN: 1989-1474

# I. Comunidad Autónoma

## 3. Otras disposiciones

### Consejería de Presidencia y Fomento

**8637 Orden de aprobación del estudio de viabilidad económico-financiero de la concesión del puerto deportivo de Los Alcázares de 31 de octubre de 2017.**

**Orden resolutoria**

Visto el expediente PCJ 221/2008 relativo a la tramitación del contrato de concesión de obra pública que permita el acondicionamiento y mejora en el Puerto Deportivo de Los Alcázares (PMUR16), así como su estudio de viabilidad económico-financiero, y en base a los siguientes.

**Antecedentes**

**Primero**: En fecha 28 de enero de 2016 fue aprobado definitivamente el Proyecto básico de obras de acondicionamiento y mejora del Puerto Deportivo de Los Alcazares, suscrito por el ingeniero de caminos, canales y puertos, D. Antonio Sevilla Recio, publicándose en el BORM de fecha 4 de marzo de 2016.

**Segundo**: Con fecha 17 de febrero de 2017 se publicó en el BORM la Ley 3/2017, de 14 de febrero, por la que se modifica la Ley 3/1996, de 16 de mayo, de Puertos de la Comunidad Autónoma de la Región de Murcia. La modificación legislativa introduce una nueva metodología para el cálculo del canon de ocupación para concesiones que tengan por objeto la construcción y/o explotación de un puerto deportivo. Ello ha motivado la redacción de un nuevo Estudio de Viabilidad económico financiero de la concesión del Puerto Deportivo de Los Alcázares.

**Tercero**: En fecha 19 de abril de 2017 fue sometido a Información Pública el Estudio de viabilidad Económico-Financiero de la concesión del Puerto Deportivo de Los Alcázares.

A estos Antecedentes son de aplicación las siguientes:

**Fundamentaciones**

**Primera**: El Consejero de Presidencia y Fomento es el órgano competente para la resolución del presente procedimiento, conforme a lo dispuesto en el artículo 121.1) del Real Decreto Legislativo 3/2011, de 14 de noviembre, en relación con el Decreto del Presidente de la Comunidad Autónoma de la Región de Murcia 3/2017, de 4 de mayo, de Reorganización de la Administración Regional y el Decreto nº 67/2017, de 17 de mayo, por el que se establecen los Órganos Directivos de la Consejería de Presidencia y Fomento

**Segunda**: En la fase de Información Pública se han recibido alegaciones del Club Náutico Mar Menor, que muestra su disconformidad con el apartado de gastos.

**Tercera**: Atendiendo a la alegación presentada por el Club Náutico Mar Menor, se ha procedido a revisar el Estudio de Viabilidad Económico Financiero inicialmente elaborado, actualizando los valores de ciertos parámetros,

fundamentalmente los relativos a gastos, en base a la información actualizada aportada como balances y cuentas de pérdidas y ganancias.

Por todo lo anteriormente expuesto, se emite la siguiente,

**Orden**

**Primero**: Aprobar el Estudio de Viabilidad Económico-Financiero de la Concesión del Puerto Deportivo de Los Alcázares de 31 de octubre de 2017.

**Segundo**: Ordenar la publicación de la presente Orden el Boletín Oficial de la Región de Murcia y notificarla a los interesados en el presente procedimiento.

Contra la presente Orden, que agota la vía administrativa, cabe interponer, con carácter potestativo, recurso de reposición ante el Excmo. Sr. Consejero de Presidencia y Fomento, en el plazo de un mes computado a partir del día siguiente de la recepción de la notificación de la misma, de conformidad con lo dispuesto en el artículo 116 de la Ley 30/1992, de 26 de noviembre, de Régimen Jurídico de las Administraciones Públicas y del Procedimiento Administrativo Común o recurso contencioso-administrativo ante la Sala de lo Contencioso-Administrativo del Tribunal Superior de Justicia de la Región de Murcia, en el plazo de 2 meses, a contar desde el día siguiente a la recepción de la notificación de la misma, de conformidad con lo prevenido en los artículos 46.1. y 10 de la ley 29/1998, de 13 de julio, reguladora de la Jurisdicción Contencioso-Administrativa, sin que puede interponerse recurso contencioso administrativo hasta que se resuelva expresamente el recurso de reposición o se produzca la desestimación presunta del mismo y, todo ellos sin perjuicio de cualquier otro que pudiera interponerse.

Murcia, 24 de noviembre de 2017.—El Consejero de Presidencia y Fomento, Pedro Rivera Barrachina.


D.L. MU-395/1985 - ISSN: 1989-1474

# I. Comunidad Autónoma

## 3. Otras disposiciones

Consejería de Empleo, Universidades y Empresa

Instituto de Fomento de la Región de Murcia

**8638 Extracto de Resolución de 20/12/2017 del Director del Instituto de Fomento de la Región de Murcia, por delegación, de convocatoria de ayudas a la participación en eventos expositivos y promocionales internacionales, Feria Biofach 2018.**

BDNS (Identif.): 376964

De conformidad con lo previsto en los artículos 17.3.b y 20.8 a de la Ley 38/2003, de 17 de noviembre, General de Subvenciones, se publica el extracto de la convocatoria cuyo texto completo puede consultarse en la Base de Datos Nacional de Subvenciones (http://www.pap.minhap.gob.es/bdnstrans/index):

**Primero.** Beneficiarios: PYMES cuya actividad objeto del proyecto se localice en la Comunidad Autónoma de la Región de Murcia y pertenecientes al sector: Ecológico.

**Segundo.** Objeto: Ayuda a la participación en eventos expositivos y promociones internacionales.

Actuación: Feria Biofach 2018. País de destino: Alemania. Fechas de la actuación: Del 13 al 18 de febrero de 2018.

**Tercero.** Bases Reguladoras: Orden de 25 de Julio de 2017 de la Consejería de Empleo, Universidades y Empresa por la que se aprueban las bases reguladoras de las ayudas del Instituto de Fomento de la Región de Murcia dirigidas a la promoción internacional de las empresas de la Región de Murcia, mediante la participación en ferias y misiones comerciales, en el marco del Plan Internacionaliza-Pyme 2014-2020 cofinanciadas por el Fondo Europeo de Desarrollo Regional. (BORM núm. 179, de 4 de agosto de 2017); cuyas convocatorias se tramitarán con arreglo al régimen de concesión previsto en el artículo 22 de la Ley 7/2005, de 18 de noviembre, de Subvenciones de la Comunidad Autónoma de la Región de Murcia.

**Cuarto.** Cuantía: El crédito disponible máximo con que cuenta la convocatoria para la participación en esta actuación es de 23.000 euros, financiado hasta el 80% con recursos del FEDER. La cuantía individual estará en función de los gastos incurridos para la prestación de los servicios objeto del programa. El número de empresas que podrán resultar beneficiarias y participar en esta actuación está limitado a 4 empresas.

**Quinto.** Plazo: La solicitud de ayuda se presentará telemáticamente, y el plazo será de 8 días hábiles, a contar desde el siguiente al de la publicación del extracto de esta convocatoria en el BORM.

**Sexto.** Forma de presentación de las solicitudes: Los interesados, con carácter obligatorio, deberán dirigir su solicitud a la Presidencia del Instituto de Fomento mediante la presentación por medios electrónicos de solicitudes y documentación complementaria, conforme al modelo que encontrarán en la dirección de Internet: www.institutofomentomurcia.es/infodirecto

El solicitante deberá disponer de certificado electrónico reconocido o cualificado de firma electrónica de usuario, expedido por prestadores incluidos en la "lista de confianza de prestadores de servicios de certificación"; la relación los mismos estará disponible en la dirección de Internet señalada anteriormente.

**Sexto.** Otros datos: Esta convocatoria será gestionada por el Instituto de Fomento de la Región de Murcia.

Como requisito para el acceso de la ayuda en especie se exige una cuota de participación que deberá ser abonada con carácter previo a la solicitud de ayuda, en la cuenta corriente Sabadell-CAM IBAN ES76 0081 5089 3000 0112 4423 del Instituto de Fomento, indicando en el concepto "Feria Biofach 2018", y adjuntar el justificante del ingreso junto a la solicitud de la ayuda.

Murcia, 20 de diciembre de 2017.—El Director por delegación, Joaquín Gómez Gómez.


D.L. MU-395/1985 - ISSN: 1989-1474

# I. Comunidad Autónoma

## 3. Otras disposiciones

Consejería de Empleo, Universidades y Empresa

Instituto de Fomento de la Región de Murcia

**8639 Extracto de Resolución de 20/12/2017 del Director del Instituto de Fomento de la Región de Murcia, por delegación, de convocatoria de ayudas a la participación en eventos expositivos y promocionales internacionales, Feria Biofach 2018.**

BDNS(Identif.): 377044

De conformidad con lo previsto en los artículos 17.3.b y 20.8 a de la Ley 38/2003, de 17 de noviembre, General de Subvenciones, se publica el extracto de la convocatoria cuyo texto completo puede consultarse en la Base de Datos Nacional de Subvenciones (http://www.pap.minhap.gob.es/bdnstrans/index):

**Primero.** Beneficiarios: PYMES dedicadas a la producción primaria de los productos agrícolas, enumerados en al anexo I del Tratado, y cuya actividad objeto del proyecto se localice en la Comunidad Autónoma de la Región de Murcia.

**Segundo.** Objeto: Ayudas a la participación en eventos expositivos y promociones internacionales para empresas productoras agrícolas.

Actuación: Feria Biofach 2018 País de destino: Alemania Fechas de la actuación: 13 al 18 de febrero de 2018.

**Tercero.** Bases Reguladoras: Orden de 19 de Julio de 2017 de la Consejería de Empleo, Universidades y Empresa por la que se aprueban las bases reguladoras de las ayudas del Instituto de Fomento de la Región de Murcia dirigidas a la promoción internacional de las empresas de la Región de Murcia dedicadas a la producción de productos agrícolas, mediante la participación en ferias y misiones comerciales, en el marco del Plan Internacionaliza-Pyme 2014-2020 cofinanciadas por el Fondo Europeo de Desarrollo Regional. (BORM núm. 168, de 22 Julio de 2017); cuyas convocatorias se tramitarán con arreglo al régimen de concesión previsto en el artículo 22 de la Ley 7/2005, de 18 de noviembre, de Subvenciones de la Comunidad Autónoma de la Región de Murcia.

**Cuarto.** Cuantía: El crédito disponible máximo con que cuenta la convocatoria para la participación en esta actuación es de 30.000 euros, financiado hasta el 80% con recursos del FEDER. La cuantía individual estará en función de los gastos incurridos para la prestación de los servicios objeto del programa. El número de empresas que podrán resultar beneficiarias y participar en esta actuación está limitado a 7 empresas.

**Quinto.** Plazo: La solicitud de ayuda se presentará telemáticamente, y el plazo será de 8 días hábiles a contar desde el siguiente al de la publicación del extracto de esta convocatoria en el BORM.

**Sexto.** Forma de presentación de las solicitudes: Los interesados, con carácter obligatorio, deberán dirigir su solicitud a la Presidencia del Instituto de Fomento mediante la presentación por medios electrónicos de solicitudes y documentación complementaria, conforme al modelo que encontrarán en la dirección de Internet:www.institutofomentomurcia.es/infodirecto

El solicitante deberá disponer de certificado electrónico reconocido o cualificado de firma electrónica de usuario, expedido por prestadores incluidos en la "lista de confianza de prestadores de servicios de certificación"; la relación los mismos estará disponible en la dirección de Internet señalada anteriormente.

**Sexto.** Otros datos: Esta convocatoria será gestionada por el Instituto de Fomento de La Región de Murcia.

Como requisito para el acceso a la ayuda en especie, se exige una cuota de participación que deberá ser abonada con carácter previo a la solicitud de ayuda, en la cuenta corriente Sabadell-Cam Iban ES76 0081 5089 3000 0112 4423 del Instituto de Fomento, indicando en el concepto "Feria Biofach 2018", y adjuntar el justificante del ingreso junto a la solicitud de la ayuda.

Murcia, 20 de diciembre de 2017.—El Director por delegación, Joaquín Gómez Gómez.


D.L. MU-395/1985 - ISSN: 1989-1474

# I. Comunidad Autónoma

## 3. Otras disposiciones

Consejería de Empleo, Universidades y Empresa

Servicio Regional de Empleo y Formación

**8640 Extracto de la Resolución del Director General del Servicio Regional de Empleo y Formación por la que se incrementa el crédito adicional disponible de la convocatoria para la concesión de subvenciones destinadas al programa de Empleo Público Local dirigido a desempleados de larga duración incluidos en el programa de acción conjunta en la Región de Murcia.**

BDNS (Identif.): 367940

De conformidad con lo previsto en los artículos 17.3.b y 20.8 a de la Ley 38/2003, de 17 de noviembre, General de Subvenciones, se publica el extracto de la convocatoria cuyo texto completo puede consultarse en la Base de Datos Nacional de Subvenciones.

Único. Declarar el crédito adicional disponible destinado a financiar la concesión de subvenciones convocadas mediante la Resolución de 23 de octubre de 2017, del Director General del Servicio Regional de Empleo y Formación, se aprobó la convocatoria de subvenciones del programa de Empleo Público Local dirigido a desempleados de larga duración incluidos en el programa de acción conjunta (publicado extracto en el BORM n.º 250 de 28 de octubre), por cuantía de 4.889.100,00 euros.

Murcia, 21 de diciembre de 2017.—El Director General del Servicio Regional de Empleo y Formación, Alejandro Zamora López-Fuensalida.


D.L. MU-395/1985 - ISSN: 1989-1474

# I. Comunidad Autónoma

## 3. Otras disposiciones

### Consejería de Educación, Juventud y Deportes

**8641 Orden de 13 de diciembre de 2017, de la Consejería de Educación, Juventud y Deportes, por la que se actualizan las normas de organización y funcionamiento del Área de Publicaciones, así como la gestión, coordinación editorial y elaboración del Plan de Publicaciones de la Consejería.**

En 2011, la entonces Consejería de Educación, Formación y Empleo, elaboró y publicó la primera disposición que normalizaba la planificación y gestión de sus publicaciones mediante la Orden de 13 de abril de 2011, por la que se regulan las normas de organización y funcionamiento del Área de Publicaciones, así como la gestión, coordinación editorial y elaboración del Plan de Publicaciones de la Consejería.

Durante los seis años transcurridos se han producido notables cambios en el sector editorial derivados de la evolución tecnológica, los usos sociales de la información y la documentación, la organización de la Administración Regional, así como la transformación de las metodologías de gestión administrativa; entre las que destaca la administración electrónica. Todos estos cambios hacen necesaria la actualización de dicha disposición.

El Decreto 81/2005, de 8 de julio, por el que se establece la estructura orgánica de la Consejería de Educación y Cultura, vigente conforme a la disposición transitoria primera del Decreto 72/2017, de 17 de mayo, del Consejo de Gobierno, por el que se establecen los Órganos Directivos de la Consejería de Educación, Juventud y Deportes, recoge en su artículo 11, apartado "d", que es competencia del Servicio de Publicaciones y Estadística, "La elaboración del Plan de Publicaciones de la Consejería, así como la edición, coordinación y elaboración de las mismas." Además, en el artículo 11, apartado "f", se especifica que le corresponden "Cualesquiera otras funciones que le sean encomendadas en el ámbito de sus competencias".

Conscientes de la importancia de unificar los criterios de calidad y de identidad gráfica de todas las publicaciones, ya que estas constituyen una forma de presencia institucional de la Consejería de Educación, Juventud y Deportes, se ve necesario actualizar las normas internas que, al amparo de la posibilidad prevista en los mencionados artículo 11 y apartado "f" 11, faciliten el procedimiento de gestión que debe seguirse con respecto a las publicaciones que se realicen en el ámbito de la Consejería, en el contexto de la implantación y desarrollo en el Servicio de Publicaciones y Estadística del sistema de gestión de la calidad basado en la norma ISO 9001: 2008.

Como consecuencia de todo ello, por la presente Orden se regulan y actualizan la organización y métodos de trabajo a los que hay que atenerse para racionalizar, normalizar y coordinar el funcionamiento de los servicios en los distintos órganos directivos de la Consejería a través de sus propuestas de publicación de obras originales y sus posibles reediciones a la Comisión de Publicaciones, en la que están representados todos ellos.

En este sentido, se hace necesario describir los objetivos de la Comisión de Publicaciones así como el proceso que debe seguirse para la recepción, valoración de propuestas, seguimiento de las publicaciones, difusión de las obras y gestión económica para proceder a su pago. También describe los pasos para proceder a la incorporación de las propuestas al Plan de Publicaciones de la Consejería.

Considerándose imprescindible establecer un Plan de Publicaciones para toda la Consejería de Educación, Juventud y Deportes así como coordinar el procedimiento que debe seguirse ante la propuesta de nuevas ediciones, con fecha 20 de octubre de 2010, y a propuesta de la Secretaría General, se creó la Comisión de Publicaciones, en la que están representados todos los órganos directivos que gestionan las competencias en materia de educación,

En su virtud, a propuesta de la Secretaría General, y conforme a lo establecido en el artículo 16.2 d) de la Ley 7/2001, de 28 de diciembre, de Organización y Régimen Jurídico de la Administración Pública de la Comunicad Autónoma de la Región de Murcia, en relación con los concordantes artículos 38 y 52.1 de la Ley 6/2004, de 28 de diciembre, del Presidente y del Consejo de Gobierno de la Región de Murcia y conforme al informe favorable emitido por el Consejo Escolar de la Región de Murcia a mediante el Dictamen número 6/2017,

**Dispongo:**

**Artículo 1.- Objeto y ámbito de la Orden.**

La presente Orden tiene por objeto actualizar la Orden de 13 de abril de 2011 por la que se regula el Área de Publicaciones de la Consejería con el fin de incorporar los cambios en el sector editorial derivados de la evolución tecnológica, los usos sociales de la información y la documentación, la organización de la Administración Regional, así como la transformación de las metodologías de gestión administrativa. El ámbito de esta Orden es de carácter interno de la Consejería de Educación, Juventud y Deportes.

**Artículo 2.- Composición de la Comisión de Publicaciones.**

La Comisión de Publicaciones de la Consejería de Educación, Juventud y Deportes, está compuesta por:

- El/la Secretario/a de la Consejería de Educación, Juventud y Deportes (Presidente).

- El/la Vicesecretario/a de la Consejería de Educación, Juventud y Deportes (Vicepresidente).

- El/la Jefe de Servicio de Publicaciones y Estadística (Coordinador)

- Un/a vocal designado por cada órgano directivo de la Consejería.

- Un/a Técnico del Servicio de Publicaciones y Estadística.

- Un/a Técnico educativo del Servicio de Publicaciones y Estadística que actuará como Secretario/a, con voz y voto.

**Artículo 3.- Funciones de la Comisión de Publicaciones.**

1.- Acordar los criterios comunes a los que se ajustarán las publicaciones de la Consejería, tanto monográficas como periódicas, en cuanto a su contenido, características técnicas, diseño e imagen gráfica y corporativa, financiación, edición –tanto en soportes tradicionales como en versiones electrónicas o multiplataforma-, distribución y accesibilidad web, sin límite temporal, en portales, bases de datos y repositorios regionales, nacionales e internacionales.

Son del ámbito de su competencia:

a) Trabajos de investigación e innovación educativa que contribuyan a la mejora de la práctica docente.

b) Estudios, planes y propuestas en materia de trabajo y empleo.

c) Trabajos de carácter técnico, científico y didáctico que reflexionen sobre la práctica educativa y presenten propuestas de intervención en el aula.

d) Trabajos que contengan materiales educativos curriculares que incidan directamente en la funcionalidad de los aprendizajes de las diferentes áreas, materias, ámbitos o módulos, y favorezcan la motivación del alumnado.

e) Trabajos que aporten recursos educativos complementarios y de apoyo que sirvan para estimular y favorecer la práctica educativa.

f) Trabajos de divulgación: datos de la gestión administrativa de la Consejería, memorias, programas, planes, pactos, estadísticas, evaluaciones, indicadores, etc.

2.- Elaborar y aprobar el Plan de Publicaciones de la Consejería, y sus actualizaciones, comunicando cada dirección general al Servicio de Publicaciones y Estadística sus propuestas de publicaciones informadas positivamente, tras lo que el Servicio de Publicaciones y Estadística les asignará la nomenclatura correspondiente.

**Artículo 4.- Criterios para la selección de originales.**

1.- Podrán ser editados los materiales que a propuesta de los distintos Servicios de la Consejería que se consideren necesarios como recurso y apoyo a los distintos programas educativos que se desarrollen, siempre que los presupuestos anuales asignados sean suficientes. En caso de no disponer de presupuesto suficiente, será la Comisión de Publicaciones la que decida, en último extremo, la prioridad de edición de los mismos.

2.- Materiales propuestos por profesores de centros educativos públicos y/o por otros profesionales autores de trabajos relacionados con la educación en cualquiera de sus niveles no universitarios.

3.- Serán considerados para su posible publicación los materiales seleccionados de las convocatorias que anualmente establece la Consejería sobre proyectos de innovación e investigación educativa, así como los premios a la elaboración de materiales curriculares y memorias por licencia de estudios.

4. Originales de materias concretas seleccionados a partir de convocatorias de la Secretaría General con objetivos, características y criterios o baremos específicos.

5.- Del mismo modo, podrán ser objeto de valoración para su publicación aquellos materiales de mayor relevancia elaborados en los grupos de trabajo, seminarios y proyectos de centros en el ámbito del Centro de Profesores y Recursos Región de Murcia (CPR Región de Murcia).

**Artículo 5.- Requisitos, prioridades y exigencias que han de cumplir los materiales que se publiquen.**

1.- Ser inéditos. Se tendrá en cuenta, además de su carácter rigurosamente inédito, que sean novedosos con respecto a otras publicaciones existentes sobre el mismo tema, aportando un tratamiento innovador.

2.- De carácter eminentemente educativo o formativo. Los materiales deben atender en primer lugar a su función educativa, bien como apoyo al profesorado o al trabajo en el aula, bien como experiencia de especial valor educativo.

3.- Funcionalidad y economía

4.- Lenguaje claro y sencillo

5.- Fácil manejo

6. -Tendrán prioridad aquellos materiales que:

a) Permitan económicamente la publicación de otros, sin agotar el coste total del presupuesto.

b) Los que, además de cumplir con rigor los criterios de calidad de contenido y corrección lingüística, atiendan a criterios de novedad y oportunidad.

c) Vayan dirigidos a sectores amplios de población.

d) Los que incorporen el uso de las TIC (Tecnologías de la Información y la Comunicación), impulsando las publicaciones electrónicas y el empleo de plataformas digitales de distribución y redes sociales como medio eficaz de comunicación con los ciudadanos en el contexto de lo previsto en el Real Decreto 1494/2007, de 12 de noviembre, por el que se aprueba el Reglamento sobre las condiciones básicas para el acceso de las personas con discapacidad a la tecnologías, productos y servicios relacionados con la sociedad de la información y medios de comunicación social.

e) Los que contribuyan al conocimiento y difusión del sistema educativo de la Región de Murcia, con atención especial a los siguientes aspectos:

e.1.- Dignificación, respeto y valoración de la labor docente.

e.2.- Aplicación de las tecnologías de la información y la comunicación en el aula.

e.3.- Experiencias de aplicación y mejora de la calidad y diversidad educativas.

e.4.- Iniciativas innovadoras de gestión educativa.

e.5.- Actuaciones que fomenten la convivencia, la integración y la cohesión social en los centros educativos.

e.6 – Desarrollo del bilingüismo.

7. -Los materiales seleccionados han de satisfacer las siguientes exigencias:

a) Calidad y homogeneidad, cuidando especialmente el estilo, el orden y la presentación, además de velar por el empleo correcto de la lengua, evitando cualquier uso sexista, discriminatorio o lesivo, sobre todo para los derechos de la infancia y la juventud, en consonancia con lo dispuesto en las normas siguientes:

Ley Orgánica 3/2007, de 22 de marzo, para la igualdad efectiva de mujeres y hombres; Ley 7/2007, de 4 de abril, para la igualdad entre mujeres y hombres y de protección contra la violencia de género en la Región de Murcia; Ley 8/2016, de 27 de mayo, de igualdad social de lesbianas, gais, bisexuales, transexuales, transgénero e intersexuales, y de políticas públicas contra la discriminación por orientación sexual e identidad de género en la Comunidad Autónoma de la Región de Murcia.

b) Cumplir con las obligaciones legales que comporta toda publicación (ISBN o equivalentes, según proceda, Depósito Legal, etc.).

c) Utilizar aquellos soportes documentales más apropiados, siguiendo un criterio austero que evite ostentaciones innecesarias.

d) Es indispensable cuidar el contenido de la publicación, así como la corrección formal: gramatical, ortográfica y tipográfica, dentro de la estética del Manual de identidad gráfica de publicaciones de la Consejería de Educación, Juventud y Deportes

e) La rentabilidad y la economía deberán asimismo ser criterios reguladores de la producción de publicaciones. Habrá de evaluarse el interés de las mismas y la conveniencia de realizar coediciones o reimpresiones, si ello fuera posible.

f) Será preciso contemplar también el criterio de la modernización y adecuación de los soportes en que se presente la publicación, impulsando los basados en las TIC.

g) La difusión de las publicaciones, con el fin de que la ciudadanía tenga fácil acceso a todos los materiales editados por la Consejería, lo que incluye la accesibilidad web en portales, bases de datos, bibliotecas y repositorios regionales, nacionales e internacionales sin límite temporal.

El principio básico que regirá esta labor editorial será el de servicio público, marginando intereses de otro tipo.

**Artículo 6.-El Plan de Publicaciones de la Consejería.**

1.- Definición y objetivos.

El Plan de Publicaciones recoge la relación de obras, aprobadas por la Comisión de Publicaciones, que se editarán a lo largo del ejercicio económico anual conforme a los objetivos, prioridades y áreas de actividad de la Consejería.

Es su principal objetivo servir de instrumento para la transparencia de la administración regional, y de medio para la divulgación de la información y documentación que en ella se genera en beneficio del profesorado, las familias, el alumnado, la ciudadanía en general y los agentes sociales y económicos.

2.- Gestión de expedientes de publicación.

La gestión del expediente podrá ser:

a) Iniciada y tramitada en el Servicio de Publicaciones y Estadística cuando la obra sea propuesta a través de solicitud a la Secretaría General.

b) Iniciada por el órgano directivo que ha propuesto la publicación, quien recabará al Servicio de Publicaciones y Estadística la certificación de que dicha obra será incluida en el Plan de Publicaciones, con expresión de la nomenclatura con que figurará en el mismo. El resto de gestiones para su tramitación correrá a cargo del Servicio de Publicaciones y Estadística, responsable de la confección y archivo del expediente administrativo de cada obra. A tal fin, los órganos directivos proponentes facilitarán toda la documentación relacionada con el procedimiento editorial.

La gestión del expediente de gasto será responsabilidad del órgano proponente.

**Artículo 7.- Coordinación editorial del Plan de Publicaciones.**

1. Valoración de propuestas:

a) Valoración de la unidad proponente.

En cuanto los órganos directivos de la Consejería dispongan de una propuesta de publicación deberán, a través del correspondiente técnico educativo, valorar la

obra cuya publicación se ha solicitado. Para ello, el técnico procederá a su lectura, centrándose tanto en su calidad intrínseca como en los diferentes criterios de valoración.

A continuación, el técnico de la unidad proponente cumplimentará el "Informe-Propuesta de publicaciones para incluir en el Plan Editorial" en el que quedará constancia de los datos de la obra así como las conclusiones de la valoración en el apartado "Informe".

Dicho documento deberá ser firmado por el Jefe de Servicio con el visto bueno del titular del órgano directivo al que pertenezca

b) Valoración del Servicio de Publicaciones y Estadística.

De la unidad proponente se trasladará el Informe-Propuesta al Servicio de Publicaciones y Estadística, donde un técnico procederá a su revisión en cuanto a estructura, exhaustividad en valoración de criterios de calidad, adecuación a la línea editorial y novedad respecto al catálogo editorial. No se emitirá valoración en cuanto a la calidad misma de la obra. Se consignarán las conclusiones de esta revisión en el documento de "Conformidad al Informe-Propuesta de Publicación" mediante la elección de las siguientes opciones:

b.1) Conformidad con las conclusiones de la unidad proponente.

b.2) No conformidad con las conclusiones de la unidad proponente y elevación a la Comisión de Publicaciones.

En el caso de que el Servicio de Publicaciones y Estadística precise más información o necesite alguna subsanación por parte de la unidad proponente, realizará una solicitud informal y siempre antes de hacer constar sus conclusiones al Informe- Propuesta.

Una vez decidida la valoración, el Jefe de Servicio de Publicaciones y Estadística firmará la "Conformidad" o "No conformidad" al Informe-Propuesta.

c) Elevación a la Comisión de Publicaciones:

En aquellos casos en los que las conclusiones del Servicio de Publicaciones y Estadística difieran de las de la unidad proponente, se elevará la propuesta de publicación a la Comisión de Publicaciones para tomar una decisión, convocando, si fuera necesario, una reunión extraordinaria.

2.- Selección de empresa y diseñador.

Con el fin de poder llevar un control efectivo sobre los proveedores en materia de presupuesto, impresión, fabricación y diseño y poder garantizar la adecuación al Manual de identidad gráfica de publicaciones de la Consejería, se centralizará la información sobre dichos proveedores en el Servicio de Publicaciones y Estadística.

Conforme al "Acuerdo de Consejo de Gobierno de la CARM de 21 de septiembre de 2012, relativo a la utilización de forma preferente del BORM como medio para encargar los trabajos gráficos y de imprenta", el técnico responsable de la publicación solicitará en primer lugar presupuesto al organismo autónomo "Boletín Oficial de la Región de Murcia" para los trabajos gráficos y de imprenta. Sólo serán encargos a terceros dichos trabajos en el caso de que los precios y condiciones ofertadas por el organismo autónomo sean superiores a los que se hayan podido obtener en ofertas externas. A tal fin, el técnico solicitará otro u otros presupuestos en segundo lugar para establecer comparativa.

3.- Contratos e ISBN.

La gestión de los contratos con el autor o autores, así como la gestión y control del código ISBN o equivalentes, según proceda, de las obras que se vayan a publicar desde los diferentes órganos directivos de la Consejería será responsabilidad del Servicio de Publicaciones y Estadística. La firma de los contratos ha de hacerse antes de solicitar el código ISBN. Una vez obtenido éste y firmado el contrato, se enviará la publicación a la empresa especializada en impresión, diseño o producción, según el tipo de publicación.

4.- Pruebas de impresión, diseño y fabricación.

Las pruebas, hasta generar la versión final de la obra que va a publicarse, se realizarán mediante la coordinación de la unidad proponente con el Servicio de Publicaciones y Estadística, que es el responsable de todo el proceso editorial. Igualmente se procederá en el caso de las publicaciones electrónicas.

a) Traslado de la obra al diseñador.

En aquellos casos en los que la empresa no asuma las funciones de diseño, el Servicio de Publicaciones y Estadística trasladará copia digital de la obra al diseñador seleccionado, que la unidad proponente habrá facilitado con anterioridad. Igualmente, si la unidad proponente desea que la obra cuente con introducción de alguno de los altos cargos de la Consejería, deberá solicitarlo o comunicarlo al Gabinete del titular de la Consejería.

b) Primera prueba ("galeradas", en las obras impresas).

La primera prueba la entregará la empresa al técnico de la unidad proponente quién le dará traslado al autor para su corrección. El autor deberá firmar y fechar cada hoja que haya corregido y devolverá la primera prueba corregida directamente a la empresa o mediante el técnico de la unidad proponente.

c) Segunda prueba.

La segunda prueba la entregará la empresa al técnico de la unidad proponente quien se las dará al autor para que verifique las correcciones primeras, y una vez verificadas, el técnico procederá a la corrección de la misma. Finalmente, la segunda prueba será trasmitida al Servicio de Publicaciones y Estadística, donde se realizará la última corrección.

En cada etapa de corrección, al igual que para la primera prueba, el autor debe firmar y fechar las hojas corregidas.

El técnico del Servicio de Publicaciones y Estadística transmitirá la segunda prueba corregida a la empresa, después de haber realizado una copia que archivará en el expediente de publicación.

d) Validación del plotter (última prueba impresa) o de versiones electrónicas, en su caso.

La empresa realizará la última prueba (plotter) en base a las correcciones aportadas a la segunda prueba. Transmitirá dicho plotter a la unidad proponente, donde el técnico lo revisará y dará su Vº Bº, fechará y firmará antes de transmitírselo al autor.

El autor también deberá aportar su conformidad, fechar y firmar la última prueba antes de devolvérselo a la unidad proponente, quién dará traslado al Jefe del Servicio de Publicaciones y Estadística para la última revisión.

En cualquiera de estas etapas de revisión, se podrá devolver la última prueba a la empresa para proceder a la subsanación de los errores encontrados. Una

vez validada la última prueba, desde el Servicio de Publicaciones y Estadística se avisará a la empresa con el fin de que el Jefe del Servicio le dé la autorización para iniciar la impresión de la obra.

En el Servicio de Publicaciones y Estadística se archivará el plotter en el expediente de publicación. Obviamente, en el caso de publicaciones electrónicas, en los que no interviene ninguna empresa de artes gráficas o impresión, no será necesaria validación de plotter, aunque la obra debe ser revisada en el Servicio de Publicaciones y Estadística antes de su publicación en la web.

5.- Recepción y difusión de la obra impresa.

a) Recepción de la obra

Una vez impresa la obra, la empresa procederá a su entrega. El destinatario del envío deberá ser la unidad proponente, quién procederá a la recepción. Para ello, se cotejará el albarán con el material entregado (cantidades, obra correcta, estado, etc.). En caso de no corresponder el número de ejemplares entregados con el indicado en el albarán, la unidad proponente deberá hacer constar este hecho en el albarán.

La persona encargada de la recepción firmará el albarán y transmitirá una copia del mismo al auxiliar administrativo del Servicio de Publicaciones y Estadística para su archivo en el expediente.

b) Difusión de la obra

La unidad proponente deberá encargarse de la entrega de la obra al autor (u autores) según las especificaciones en el contrato firmado. También procederá al reparto de la obra entre el protocolo, el envío a los centros educativos y CPR Región de Murcia. Así mismo, deberá coordinar con el Gabinete del titular de la Consejería la posibilidad de organizar una presentación pública, facilitando toda la información necesaria.

Finalmente deberá entregar 25 ejemplares al Servicio de Publicaciones y Estadística.

c) Catalogación, vaciado y publicación en portales digitales

El Servicio de Publicaciones y Estadística procederá a la catalogación de la obra en ABSYSNET, al vaciado de la obra en REDINED y a la publicación en portales de la Consejería, EDUCARM, Biblioteca Digital Educativa de la Región de Murcia y redes sociales. Respecto a este último trámite, la empresa deberá transmitir al/la documentalista del Servicio de Publicaciones y Estadística la obra en los formatos PDF y HTML necesarios. Finalmente se colocará un ejemplar (en el caso de que exista versión en soporte físico) o copia en color de la cubierta (en el caso de publicaciones electrónicas) en el expositor de la entrada al edificio de la Consejería.

**Disposición adicional primera.**

Los contratos de edición que se suscriben con los autores se regirán por la Ley de la Propiedad Intelectual, cuyo texto refundido se aprobó por el Real Decreto Legislativo 1/1996, de 12 de abril, y demás normas aplicables en materia de propiedad intelectual. Los contratos que se concierten con las empresas que realicen las operaciones de diseño, fabricación, impresión y similares (según formatos), necesarias para materializar las obras a publicar, se regirán por las normas contenidas en el texto refundido de la Ley de Contratos del Sector Público, aprobado por Real Decreto Legislativo 3/2011, de 14 de noviembre y demás disposiciones que, sobre esta materia, resulten de aplicación

**Disposición adicional segunda.**

El conjunto de tareas y documentos que se derivan del objeto de la presente Orden se llevarán a cabo siguiendo lo establecido en el sistema de gestión de la calidad basado en la norma ISO 9001:2015, implantado en el Servicio de Publicaciones y Estadística.

**Disposición derogatoria única.**

Quedan derogadas las disposiciones que se opongan a lo establecido en la presente Orden y, en particular, la Orden de 13 de abril de 2011 de la Consejería de Educación, Formación y Empleo, por la que se regulan las normas de organización y funcionamiento del Área de Publicaciones, así como la gestión, coordinación editorial y elaboración del Plan de Publicaciones de la Consejería.

**Disposición final única.**

La presente Orden entrará en vigor al día siguiente de su publicación en el Boletín Oficial de la Región de Murcia.

Murcia a 13 de diciembre de 2017.—La Consejera de Educación, Juventud y Deportes, Adela Martínez-Cachá Martínez.


D.L. MU-395/1985 - ISSN: 1989-1474

# I. Comunidad Autónoma

## 3. Otras disposiciones

### Consejería de Educación, Juventud y Deportes

**8642 Resolución de 5 de diciembre de 2017, por la que se dispone la publicación en el Boletín Oficial de la Región de Murcia del "Acuerdo entre la Consejería de Educación, Juventud y Deportes y la Consejería de Familia e Igualdad de Oportunidades de la Comunidad Autónoma de la Región de Murcia, a través del Instituto Murciano de Acción Social (IMAS), para la realización del modulo profesional de formación en centros de trabajo dependientes del IMAS, por el alumnado de los centros docentes sostenidos con Fondos Públicos de la Región de Murcia".**

Con el fin de dar publicidad al "Acuerdo entre la Consejería de Educación, Juventud y Deportes y la Consejería de Familia e Igualdad de Oportunidades de la Comunidad Autónoma de la Región de Murcia, a través del Instituto Murciano de Acción Social (IMAS), para la realización del módulo profesional de Formación en Centros de Trabajo dependientes del IMAS, por el alumnado de los centros docentes sostenidos con fondos públicos de la Región de Murcia", suscrito el 4 de diciembre de 2017 por la Consejera de Educación, Juventud y Deportes y el 5 de diciembre de 2017 por la Consejería de Familia e Igualdad de Oportunidades; y teniendo en cuenta que tanto el objeto del Acuerdo como las obligaciones establecidas en el mismo regulan un marco de colaboración que concierne al interés público de esta consejería, y a los efectos de lo dispuesto en el art. 14 del Decreto Regional 56/1996, de 24 de julio, sobre tramitación de los Convenios en el ámbito de la Administración Regional,

**Resuelvo:**

Ordenar la publicación en el Boletín Oficial de la Región de Murcia del "Acuerdo entre la Consejería de Educación, Juventud y Deportes y la Consejería de Familia e Igualdad de Oportunidades de la Comunidad Autónoma de la Región de Murcia, a través del Instituto Murciano de Acción Social (IMAS), para la realización del módulo profesional de Formación en Centros de Trabajo dependientes del IMAS, por el alumnado de los centros docentes sostenidos con fondos públicos de la Región de Murcia", que se inserta como Anexo.

La Secretaria General, María Robles Mateo.

**Anexo**

Acuerdo entre la Consejería de Educación, Juventud y Deportes y la Consejería de Familia e Igualdad de Oportunidades de la Comunidad Autónoma de la Región de Murcia, a través del Instituto Murciano de Acción Social (IMAS), para la realización del módulo profesional de Formación en Centros de Trabajo dependientes del IMAS, por el alumnado de los centros docentes sostenidos con fondos públicos de la Región de Murcia

De una parte, la Excma. Sra. D.ª Adela Martínez-Cachá Martínez, Consejera de Educación, Juventud y Deportes de la Comunidad Autónoma de la Región de

Murcia, nombrada por Decreto de la Presidencia n.º 18/2017, de 4 de mayo, actuando en representación de la misma para la firma del presente acuerdo en virtud del artículo 16.2 a) de la Ley 7/2004, de 28 de diciembre, de Organización y Régimen Jurídico de la Administración Pública de la Comunidad Autónoma de la Región de Murcia.

De otra, la Excma. Sra. D.ª Violante Tomás Olivares, Consejera de Familia e Igualdad de Oportunidades, nombrada por Decreto de la Presidencia n.º 20/2017, de 4 de mayo actuando en representación de la misma en virtud del artículo 16.2 a) de la Ley 7/2004, de 28 de diciembre, de Organización y Régimen Jurídico de la Administración Pública de la Comunidad Autónoma de la Región de Murcia.

Las comparecientes, en la representación que ostentan, se reconocen recíprocamente capacidad legal suficiente y vigencia de las respectivas facultades con las que actúan, para suscribir el presente acuerdo, y a tal efecto,

**Manifiestan**

**Primero**.- Que de acuerdo con el Decreto del Presidente n.º 32/2017, de 16 de mayo, por el que se modifica el Decreto del Presidente n.º 3/2017, de 4 de mayo, de reorganización de la Administración Regional, la Consejería con competencias en Educación, es el departamento de la Comunidad Autónoma de la Región de Murcia encargado de la propuesta, desarrollo y ejecución de las directrices generales del Consejo de Gobierno, entre otras, en materia de educación reglada no universitaria en todos sus niveles.

**Segundo**.- Que el currículo de las enseñanzas de Formación Profesional del Sistema Educativo, según el artículo 42.2 de la Ley Orgánica 2/2006, de 3 de mayo, de Educación, debe incluir necesariamente una fase de formación práctica en los centros de trabajo.

**Tercero**.- Que la Ley Orgánica 5/2002, de 19 de junio, de las Cualificaciones y de la Formación Profesional, establece en su artículo 6 que la participación de las empresas y otras entidades en el Sistema Nacional de Cualificaciones y Formación Profesional se desarrollará, entre otros, en los ámbitos de la formación del personal docente, la formación de los alumnos en los centros de trabajo y la realización de otras prácticas profesionales, así como en la orientación profesional y la participación de profesionales cualificados del sistema productivo en el sistema formativo, y que dicha colaboración se instrumentará mediante los oportunos convenios y acuerdos.

**Cuarto**.- La Ley 1/2006, de 10 de abril, de creación del Instituto Murciano de Acción Social –IMAS-, crea este Organismo Autónomo, adscrito a la Consejería de Familia e Igualdad de Oportunidades, con la finalidad de ejecutar las competencias de administración y gestión de servicios, prestaciones y programas sociales del acuerdo con los principios establecidos en la Ley 3/2003, de 10 de abril, del Sistema de Servicios Sociales de la Región de Murcia. Entre otras funciones, le corresponde la organización, gestión y control de los centros residenciales y centros de día de la Administración Regional para la atención, entre otros, de personas mayores, personas con discapacidad y personas con enfermedad mental crónica, así como la coordinación del conjunto de la red de centros y servicios propios y concertados.

**Quinto**.- Asimismo, el artículo 3.3 de dicha ley, dispone que el IMAS, para el desarrollo de sus funciones podrá celebrar con cualquier persona pública o

privada, cuyos objetivos y actividades sean de interés en la gestión de los servicios sociales que tiene encomendados, convenios de colaboración y cooperación cuya formalización se realizará en los términos previstos en la Ley 7/2004, de 28 de diciembre, de Organización y Régimen Jurídico de la Administración Pública de la Comunidad Autónoma de la Región de Murcia.

**Sexto**.- Que el IMAS quiere colaborar con el fin de proporcionar una formación práctica que complemente las enseñanzas teóricas de los alumnos que cursan Formación Profesional en los distintos centros públicos dependientes de la Consejería competente en materia de Educación o privados sostenidos con fondos públicos.

**séptimo**.- Que ambas partes coinciden en declarar el alto interés en establecer una cooperación entre el sistema educativo y el de acción social que posibilite nuevas vías de aprendizaje, conocimiento, y formación práctica, que genere un proceso abierto de intercambio fructífero de experiencias e información tanto a los alumnos como de los profesionales de la Región de Murcia.

**Octavo**.- Que siendo necesaria la colaboración de las Administraciones Públicas y las instituciones y empresas públicas o privadas para asuntos de interés común, se estima conveniente firmar el presente Acuerdo de colaboración, de acuerdo con las siguientes

**Cláusulas**

**Primera.- Objeto.**

El presente Acuerdo tiene como objeto establecer el régimen de colaboración entre las partes para facilitar la realización de prácticas curriculares (módulo profesional de Formación en Centros de Trabajo) en centros dependientes del Instituto Murciano de Acción Social (IMAS), por el alumnado de Formación Profesional del Sistema educativo, que cursen tales enseñanzas en centros públicos dependientes de la consejería competente en materia de educación o privados sostenidos con fondos públicos.

A efectos de lo dispuesto en este Acuerdo, se consideran prácticas curriculares aquellas que, integradas dentro de un plan de estudios vigente, se realizan antes de la obtención del correspondiente título de formación profesional.

**Segunda.- Condiciones generales para la realización de las prácticas del alumnado Formación en Centros de Trabajo.**

1. Las prácticas realizadas al amparo del presente Acuerdo quedarán condicionadas a la autorización previa de los centros dependientes del IMAS, y se desarrollarán en los edificios e instalaciones en que se encuentran ubicados o en el lugar que las partes, de común acuerdo, designen.

2. Los alumnos en prácticas quedarán sometidos al régimen de funcionamiento de los centros. No obstante, los horarios de permanencia en el centro y el contenido de las prácticas se fijarán de mutuo acuerdo por los tutores previstos en la cláusula siguiente.

3. La relación entre el alumno en prácticas y el IMAS no tendrá en ningún caso carácter laboral, funcionarial o estatutario, ya que se enmarca dentro de la formación práctica, teniendo a todos los efectos la consideración de actividad formativa. En consecuencia, las personas beneficiarias no tendrán derecho a ninguna percepción económica en concepto de retribución por las actividades que puedan realizar durante las prácticas, ni por los resultados que puedan derivarse de éstas.

4. La realización de las prácticas no supondrá para el IMAS compromisos económicos u obligaciones distintas de las asumidas en virtud del presente Acuerdo, ya que se fundamenta jurídicamente en el artículo 6 de la Ley Orgánica 5/2002, de 19 de junio, de las Cualificaciones y de la Formación Profesional, en el Real Decreto 1147/2011, de 29 de julio, por el que se establece la ordenación general de la Formación Profesional del sistema educativo, así como en el resto de normativa de desarrollo de las anteriores normas.

5. Para el caso de accidente durante la realización de las prácticas del alumnado, además del Seguro Escolar, la consejería competente en materia de educación contratará una póliza de seguro adicional que cubrirá, como mínimo, el riesgo de accidentes y la responsabilidad civil que pueda derivarse de la actividad desarrollada por los alumnos en prácticas, dentro de los centros u otros lugares en los que se desarrollen las mismas. Así como los daños que puedan sufrir tanto el alumno como terceras personas y sus bienes. Cada curso académico, la citada consejería remitirá al IMAS copia de dicha póliza o certificación de la empresa aseguradora de tener la póliza en vigor. El incumplimiento de esta obligación supondrá la imposibilidad de realizar las prácticas.

**Tercera.- Responsables de las prácticas docentes de Formación en Centros de Trabajo**

1. A efectos del presente Acuerdo, la dirección general competente en formación profesional será el interlocutor de la consejería competente en materia de educación ante el IMAS.

2. Por parte del centro docente, sin perjuicio de las competencias del Director, los responsables del desarrollo de las prácticas serán:

a) El Coordinador de Formación en Centros de Trabajo, función que desempeñará un Jefe de Estudios con responsabilidad en materia de Formación Profesional o el Jefe de Departamento de Relaciones con las empresas velará por el correcto desarrollo de las prácticas y mantendrá las relaciones de coordinación necesarias con el centro del IMAS.

b) El Profesor-tutor de Formación en Centros de Trabajo de cada grupo de alumnos, que asumirá las funciones que le atribuye la normativa educativa vigente.

3. En cada centro dependiente del IMAS, en el que se desarrollen prácticas se designarán, de entre su personal:

a) Un Coordinador de Docencia, que supervisará el desarrollo de las prácticas y coordinará las relaciones entre alumnos y tutores. Entre otras, desempeñará las siguientes funciones:

- Acoger a los alumnos de prácticas en los períodos que se establezcan para tal fin durante el curso académico. Para ello, recibirá a los alumnos el primer día de prácticas de cada alumno o grupo de alumnos, presentándoles al personal del centro.

- Facilitar al alumnado en prácticas el conocimiento de la organización y funcionamiento del centro.

No obstante, atendiendo a las características del centro y al número de alumnos, las funciones del coordinador de docencia podrán ser encomendadas a un tutor de prácticas.

b) Tutores de prácticas, tantos como sean necesarios, que serán responsables del cumplimiento del programa de prácticas, con las siguientes funciones:

- Acoger a los alumnos de prácticas en los períodos que se establezcan, presentándoles al personal de la unidad.

- Cumplimentar la documentación necesaria para el seguimiento de las prácticas, según lo acordado con el centro docente.

- Posibilitar el aprendizaje de los alumnos durante la realización de su actividad profesional.

- Informar de la evolución de los alumnos en las prácticas al Profesor-tutor del centro docente para la evaluación.

4. En los servicios centrales del IMAS existirá un Coordinador General de Prácticas, que actuará como punto de contacto entre los coordinadores de docencia de los centros del IMAS y la dirección general competente en formación profesional, sin perjuicio de las relaciones que se mantengan directamente entre éstos conforme a lo establecido en este Acuerdo.

**Cuarta.- Procedimiento para la provisión de puestos de las prácticas docentes de Formación en Centros de Trabajo.**

1. Con un mes de antelación al inicio de las prácticas, los directores de los centros docentes enviarán, a los coordinadores de docencia de los centros de prácticas, la demanda de puestos formativos, conforme al modelo establecido en el Anexo I.

2. Los coordinadores de docencia comprobarán la disponibilidad real de puestos formativos y los medios existentes para la realización de las prácticas. Como resultado de dicha comprobación, elaborarán la oferta de puestos formativos, conforme al modelo establecido en el Anexo II, y la remitirán a los centros docentes demandantes.

3. De acuerdo con la oferta de puestos, los centros docentes confeccionarán las relaciones de alumnos que van a realizar las prácticas, Anexo III, precisando el número de horas de prácticas, el período de realización para cada uno de ellos.

4. Las relaciones se remitirán con la suficiente antelación a los respectivos Coordinadores de Docencia de los centros de prácticas, y en ellas se precisará la identidad del Profesor-tutor del centro docente y del tutor de los alumnos en el centro de prácticas. Las relaciones serán suscritas por el Director del centro docente y el Coordinador de Docencia. Se extenderán tantas copias como las partes requieran.

5. El alumnado de ciclos formativos de Formación Profesional matriculado en centros públicos tendrá prioridad para ocupar puestos formativos ofertados en los centros dependientes del IMAS. Seguidamente tendrán prioridad los alumnos matriculados en centros privados en aquellas enseñanzas que estén sostenidas con fondos públicos.

**Quinta.- Exclusión de alumnos de las prácticas docentes de Formación en Centros de Trabajo.**

1. Sin perjuicio del Acuerdo, el IMAS podrá excluir de las prácticas a un determinado alumno o grupo de alumnos, cuando se dé alguna de las siguientes causas:

a) Faltas repetidas de asistencia o puntualidad.

b) Actitud incorrecta o falta de aprovechamiento.

2. Para la exclusión de alumnos, el coordinador de docencia del centro de prácticas comunicará tal circunstancia al Profesor-tutor y al coordinador de

Formación en Centros de Trabajo del centro docente. En caso de desacuerdo, resolverá la Comisión de Seguimiento prevista en la cláusula octava.

**Sexta.- Contraprestaciones de la consejería competente en materia de Educación.**

Certificar a los tutores de centros dependientes del IMAS su colaboración en el desarrollo de las prácticas, haciendo constar el número de horas de dedicación.

**Séptima.- Contraprestaciones del IMAS.**

Facilitar el desarrollo de las prácticas docentes en los centros dependientes del IMAS, quedando los alumnos de Formación Profesional sometidos al régimen de funcionamiento de los mismos.

**Octava.- Comisión de Seguimiento.**

1. Para la ejecución y el seguimiento del presente Acuerdo se constituirá una Comisión de Seguimiento, formada por los siguientes miembros:

- Tres representantes de la consejería competente en materia de educación, designados por la dirección general competente en Formación Profesional.

- Tres representantes del IMAS designados por el Director Gerente.

2. La comisión será presidida por el Director General competente en materia de Formación Profesional y el Director Gerente del IMAS, o personas en las que deleguen, alternativamente cada dos años. El presidente de la comisión será quien dirimirá con su voto los empates, y se reunirá, a convocatoria de su presidencia, por iniciativa propia o a propuesta de cualquiera de las partes.

3. Corresponderá a la comisión realizar el seguimiento, desarrollo, control, interpretación y evaluación anual del Acuerdo, en particular adoptar todas las medidas que sean necesarias para el adecuado desarrollo de los programas de prácticas.

**Novena.- Confidencialidad.**

Las partes cumplirán con la legislación vigente en materia de protección de datos de carácter personal. A tal efecto, los datos que conozcan con motivo del cumplimiento del presente Acuerdo, no podrán ser utilizados para fines distintos de los derivados de dicho cumplimiento, ni cedidos a terceros ni siquiera a efectos de conservación, salvo que dicha cesión esté amparada en alguno de los supuestos permitidos por la normativa aplicable en la materia. En este sentido, cada una de las partes asumirá la responsabilidad en que por este concepto pueda incurrir.

**Décima.- Modificación.**

A propuesta del IMAS o de la consejería competente en materia de educación, el presente Acuerdo podrá ser modificado por acuerdo expreso entre las partes a fin de incorporar las propuestas de mejora que se hayan considerado pertinentes para el logro de los objetivos previstos. Las propuestas de modificaciones deberán incorporarse como adenda al presente Acuerdo.

**Undécima.- Vigencia.**

El presente Acuerdo entrará en vigor a partir del día de su firma, pudiendo finalizarlo por mutuo acuerdo de las partes, o finalizarlo por denuncia previa y expresa por alguna de las partes, con dos meses de antelación.

**Duodécima-. Transparencia y acceso a la información pública.**

El Acuerdo suscrito será puesto a disposición de los ciudadanos en el correspondiente Portal de Transparencia en aplicación de lo dispuesto en la Ley 12/2014, de 16 de diciembre, de Transparencia y Participación Ciudadana de la

Comunidad Autónoma de la Región de Murcia y demás normativa de desarrollo de la misma.

Como prueba de conformidad y para que quede constancia, las partes firman el presente Acuerdo, que se extiende por triplicado y a un solo efecto, en Murcia a:

La Consejera de Educación, Juventud y Deportes, Adela Martínez-Cachá Martínez.—La Consejera de Familia e Igualdad de Oportunidades, Violante Tomás Olivares.

Región de Murcia
Consejería de Educación, Juventud y Deportes

Instituto Murciano de Acción Social

# ANEXO I

## DEMANDA DE PLAZAS DE LOS CENTROS DOCENTES PARA LA REALIZACIÓN DE PRÁCTICAS FORMATIVAS POR ALUMNADO DE FORMACIÓN PROFESIONAL EN CENTROS DEL IMAS

| | | | |
|---|---|---|---|
| CENTRO DOCENTE | | Curso académico | |

| | | | | | |
|---|---|---|---|---|---|
| Dirección | | Tfno. | | email | |

| | |
|---|---|
| Coordinador/a de FCT | |

| | |
|---|---|
| CICLO FORMATIVO | |

| | |
|---|---|
| Profesor/a – tutor | |

| | |
|---|---|
| CENTRO DE TRABAJO DEL IMAS | |

| Nº Plazas | Ubicación de los alumnos | Período (inicio y fin) | Horas totales | Observaciones |
|---|---|---|---|---|
| | | | | |

....., ..... de ..... de 20....

EL/LA DIRECTOR/A

Fdo.:

Región de Murcia
Consejería de Educación, Juventud y Deportes

Instituto Murciano de Acción Social

# ANEXO II

## OFERTA DE PLAZAS DEL IMAS PARA LA REALIZACIÓN DE PRÁCTICAS FORMATIVAS POR ALUMNADO DE FORMACIÓN PROFESIONAL

| | |
|---|---|
| CENTRO DEL IMAS | |

| | |
|---|---|
| Dirección | |

| | | | | | |
|---|---|---|---|---|---|
| Coordinador/a | | Tfno. | | Email | |

| | | | |
|---|---|---|---|
| Curso Académico | | CENTRO DOCENTE | |

| | |
|---|---|
| Ciclo Formativo | |

| Nº Plazas | Ubicación del alumnado | Período (inicio y fin) | Horario | Horas totales | Tutor/a del centro de trabajo |
|---|---|---|---|---|---|
| | | | | | |
| | | | | | |
| | | | | | |

Murcia, …… de…… de 20…

EL/LA COORDINADOR/A DE PRÁCTICAS DEL CENTRO DEL IMÁS

Fdo.:

Región de Murcia
Consejería de Educación, Juventud y Deportes

Instituto Murciano de Acción Social

# ANEXO III

## ALUMNADO AUTORIZADO PARA LA REALIZACIÓN DE LA FCT EN CENTROS DEL IMAS

Acogido al Acuerdo entre la Consejería de Educación, Juventud y Deportes con la Consejería de Familia e Igualdad de Oportunidades, a través del Instituto Murciano de Acción social (IMAS), para la realización del módulo profesional de formación en centros de trabajo.

CENTRO DOCENTE:

Dirección: Tfno.:

CICLO FORMATIVO:
CURSO ACADÉMICO: 20..... / 20.....
CENTRO DEL IMAS:
Dirección: Tfno.:

| APELLIDOS Y NOMBRE | D.N.I. / N.I.E. | N.º horas | Período de realización |
|---|---|---|---|
| | | | |
| | | | |
| | | | |
| | | | |
| | | | |
| | | | |
| | | | |
| | | | |
| | | | |
| | | | |
| | | | |

Profesor/a–tutor del centro docente:

Tutor/a del centro de prácticas:

En ..... a ..... de ..... de 20.....

Por el centro docente,
EL/LA DIRECTORA/A

Por el centro IMAS,
EL/LA COORDINADOR/A DE DOCENCIA

Fdo.: Fdo.:

# I. Comunidad Autónoma

## 3. Otras disposiciones

### Consejería de Educación, Juventud y Deportes

**8643 Resolución de 7 de diciembre de 2017, por la que se dispone la publicación en el Boletín Oficial de la Región de Murcia del convenio de colaboración entre la Comunidad Autónoma de la Región de Murcia, a través de la Consejería de Educación, Juventud y Deportes con el Servicio Murciano de Salud para la realización del módulo profesional de Formación en Centros de Trabajo del alumnado de Formación Profesional del sistema educativo y las estancias formativas del profesorado.**

Con el fin de dar publicidad al "Convenio de colaboración entre La Comunidad Autónoma de la Región de Murcia, a través de la Consejería de Educación, Juventud y Deportes con el Servicio Murciano de Salud para la realización del módulo profesional de Formación en Centros de Trabajo del alumnado de Formación Profesional del sistema educativo y las estancias formativas del profesorado", suscrito el 4 de Diciembre de 2017 por la Consejería de Educación, Juventud y Deportes y el 7 de Diciembre de 2017 por el Consejero de Salud y teniendo en cuenta que tanto el objeto del Convenio como las obligaciones establecidas en el mismo regulan un marco de colaboración que concierne al interés público de esta Consejería, y a los efectos de lo dispuesto en el art. 14 del Decreto Regional 56/1996, de 24 de julio, sobre tramitación de los Convenios en el ámbito de la Administración Regional,

**Resuelvo:**

Ordenar la publicación en el Boletín Oficial de la Región de Murcia del "Convenio de colaboración entre La Comunidad Autónoma de la Región de Murcia, a través de la Consejería de Educación, Juventud y Deportes con el Servicio Murciano de Salud para la realización del módulo profesional de Formación en Centros de Trabajo del alumnado de Formación Profesional del sistema educativo y las estancias formativas del profesorado", que se inserta como Anexo.

La Secretaria General, María Robles Mateo.

**Anexo**

**Convenio de colaboración entre La Comunidad Autónoma de la Región de Murcia, a través de la Consejería de Educación, Juventud y Deportes con el Servicio Murciano de Salud para la realización del módulo profesional de Formación en Centros de Trabajo del alumnado de Formación Profesional del sistema educativo y las estancias formativas del profesorado**

**Reunidos**

De una parte, la Excma. Sra. doña Adela Martínez-Cachá Martínez, Consejera de Educación, Juventud y Deportes de la Comunidad Autónoma de la Región de Murcia, nombrada por Decreto de la Presidencia n.º 18/2017, de 4 de mayo, actuando en representación de la misma para la firma del presente acuerdo

en virtud del artículo 16.2 a y ñ, de la Ley 7/2004, de 28 de diciembre, de Organización y Régimen Jurídico de la Administración Pública de la Comunidad Autónoma de la Región de Murcia.

De otra parte, el Excmo. Sr. don Manuel Villegas García como Consejero de Salud de la Comunidad Autónoma de la Región de Murcia y Presidente del Consejo de Administración del Servicio Murciano de Salud, en representación de dicha Administración autorizado para su firma por Acuerdo del Consejo de Administración del Servicio Murciano de Salud de fecha 22 junio de 2017.

Ambos en función de sus respectivos cargos y en ejercicio de las atribuciones que les están conferidas, con plena capacidad para formalizar el presente Convenio.

**Manifiestan:**

Que con el fin de contribuir a una formación integral de los estudiantes de Formación Profesional en el sistema educativo de la Comunidad Autónoma de la Región de Murcia, y para un mejor conocimiento de los centros sanitarios de esta Comunidad.

**Exponen:**

**Primero.-** Que el Estatuto de Autonomía de la Región de Murcia, aprobado por Ley Orgánica 4/1982, de 9 de junio, en su artículo 16.1, otorga a la Comunidad Autónoma de la Región de Murcia las competencias de desarrollo legislativo y ejecución de la enseñanza en toda su extensión, niveles, grados, modalidades y especialidades.

**Segundo.-** Que, de acuerdo con el Decreto del Presidente nº 3/2017, de 4 de mayo, de reorganización de la Administración Regional, la Consejería de Educación, Juventud y Deportes es el Departamento de la Comunidad Autónoma de la Región de Murcia encargado de la propuesta, desarrollo y ejecución de las directrices generales del Consejo de Gobierno en las siguientes materias: educación reglada en todos sus niveles, juventud, deportes, y cualesquiera otras que le asigne la legislación vigente.

**Tercero.-** La Ley 2/2006, de 3 de mayo, de Educación, modificada por la Ley Orgánica 8/2013, de 9 de diciembre, para la mejora de la calidad educativa dispone, en el artículo 42.2 que, el currículo de las enseñanzas de Formación Profesional incluirá una fase de formación práctica en los centros de trabajo.

**Cuarto.-** Que la Ley Orgánica 5/2002, de 19 de junio, de las Cualificaciones y de la Formación Profesional, establece en su artículo 6 que la participación de las empresas y otras entidades en el Sistema Nacional de Cualificaciones y Formación Profesional se desarrollará, entre otros, en los ámbitos de la formación del personal docente, la formación de los alumnos en los centros de trabajo y la realización de otras prácticas profesionales, así como la orientación profesional y la participación de profesionales cualificados del sistema productivo en el sistema formativo, y que dicha colaboración se instrumentará mediante los oportunos convenios y acuerdos.

**Quinto.-** El Real Decreto 1147/2011, de 29 de julio, por el que se establece la ordenación general de la formación profesional en el sistema educativo, en su artículo 25 establece que todos los ciclos formativos, incluyen para cada uno de ellos el módulo profesional de formación en centros de trabajo.

**Sexto.-** Los Reales Decretos que regulan las titulaciones de Formación Profesional, así como los Decretos por los que se establecen los currículos de

los ciclos formativos de grado medio y superior, definen para cada una de las titulaciones el módulo de Formación en Centros de Trabajo.

**Séptimo.-** La Resolución de 9 de abril de 2015, de la Dirección General de Formación Profesional por la se dictan instrucciones para la puesta en marcha y desarrollo del módulo de formación en centros de trabajo para los alumnos matriculados en centros docentes de la Comunidad Autónoma de la Región de Murcia establece los procedimientos para el desarrollo del citado módulo profesional y las condiciones del programa formativo.

**Octavo.-** La característica más relevante del módulo profesional de Formación en Centros de Trabajo (en lo sucesivo FCT) es que debe desarrollarse en un ámbito productivo real, donde el alumnado podrá observar y desempeñar las funciones propias de las distintas ocupaciones relativas a una profesión, conocer la organización de los procesos productivos o de servicios y las relaciones socio-laborales en la empresa o centro de trabajo, orientando y asesorando en todo momento por las personas responsables del seguimiento y evaluación de sus actividades, que, a tal fin, sean designados por el centro sanitario y el educativo.

**Noveno.-** La Formación Profesional está directamente influida por los cambios actuales en los medios técnicos y los nuevos sistemas de organización laboral de los distintos sectores productivos, en particular aquellos relacionados con la especialización, polivalencia y multidisciplinariedad en el mundo del trabajo. Por ello, la adecuada implantación de enseñanzas de formación profesional requiere la colaboración de diversos agentes, de forma que permita conocer, relacionar y estrechar los lazos del sistema educativo con los sectores productivos del entorno.

**Décimo.-** La Orden de 18 de septiembre de 2015 de la Consejería de Educación y Universidades por la que se regula y convoca la realización de estancias de formación en empresas o entidades públicas de la Región de Murcia para el profesorado de Formación Profesional, Música y Artes Escénicas y Artes Plásticas y Diseño (BORM de 2 de octubre de 2015) establece los procedimientos de este modelo específico de formación.

**Undécimo.-** Que la Ley 4/1994, de 26 de julio, de Salud de la Región de Murcia, establece en su artículo 36 que toda la estructura asistencial de los servicios de salud, públicos o concertados, debe estar en disposición de ser utilizada para la docencia pregraduada, postgraduada y continuada de los profesionales sanitarios, y en su artículo 38.3 encomienda a la Administración Regional el establecimiento de convenios y conciertos con las instituciones educativas, con el fin de fomentar la investigación en salud y la optimización del aprovechamiento de la capacidad docente de las estructuras asistenciales y educativas.

**Duodécimo.-** Que el Servicio Murciano de Salud ejerce las competencias de gestión y prestación de la asistencia sanitaria en el ámbito de la Comunidad Autónoma de la Región de Murcia, y que, en cumplimiento de lo dispuesto en la mencionada Ley 4/1994, quiere colaborar con el fin de proporcionar una formación práctica que complemente las enseñanzas de los alumnos que cursan Formación Profesional en los distintos centros, públicos dependientes de la Consejería competente en educación o privados sostenidos con fondos públicos y posibilitar las estancias formativas de los profesores en los centros de su competencia.

**Decimotercero.-** Que la Comunidad Autónoma de la Región de Murcia, a través de la Consejería de Educación, Juventud y Deportes, y el Servicio Murciano de Salud, coinciden en declarar el alto interés en establecer una cooperación entre el sistema educativo y el mundo sanitario que posibilite nuevas vías de aprendizaje, conocimiento y formación práctica, que genere un proceso abierto de intercambio fructífero de experiencias e información tanto a los alumnos como al personal docente y sanitario de la Región de Murcia. Por este motivo y de acuerdo con lo dispuesto en el Decreto 56/1996, de 24 de julio, por el que se regula el Registro General de Convenios y se dictan normas para la tramitación de estos en el ámbito de la Administración Regional de Murcia, se estima oportuno suscribir el presente convenio de colaboración con arreglo a las siguientes,

**Cláusulas:**

**Primera.- Objeto.**

1.- El objeto de este convenio es configurar el régimen de colaboración entre las partes para establecer la organización y procedimiento para la realización de:

1.1- El módulo formativo de FCT, del alumnado que cursa las enseñanzas de ciclos formativos de Formación Profesional en el sistema educativo en centros sanitarios dependientes del Servicio Murciano de Salud (en lo sucesivo, SMS).

1.2.- La formación del profesorado, en la modalidad de estancias formativas de Formación Profesional en centros dependientes del SMS.

**Segunda.- Destinatarios.**

Serán destinatarios de las acciones formativas previstas en este convenio:

1.- El alumnado de centros públicos y privados sostenidos con fondos públicos de la Comunidad Autónoma de la Región de Murcia que tengan que realizar el módulo de FCT.

2.- Profesorado de centros públicos y privados sostenidos con fondos públicos de la Comunidad Autónoma de la Región de Murcia que solicita formación, en la modalidad de estancias formativas de Formación Profesional, que imparta enseñanzas en cualquiera de los ciclos formativos de la familia profesional de sanidad.

**Tercera.- Condiciones para la realización de la FCT y estancias formativas.**

La realización de la FCT y estancias formativas, al amparo del presente convenio, no constituye vínculo laboral ni contractual de ningún tipo entre los alumnos en prácticas, profesorado que realiza estancias formativas y las partes firmantes, ni supondrá contraprestación económica alguna para el SMS durante su desarrollo, no siendo aplicable el Estatuto de los Trabajadores.

El alumnado y profesorado de Formación Profesional estará sometido al régimen de funcionamiento de los mismos.

**Cuarta.- Obligaciones de la Consejería competente en materia de educación.**

La Consejería competente en materia de educación se compromete a:

· Informar previamente al coordinador general del SMS sobre las demandas de los centros, alumnado, programas formativos, horario y calendario y cuantas cuestiones sean necesarias para el desarrollo de la FCT.

· Coordinar la FCT con el tutor del centro sanitario a través del tutor del centro educativo donde el alumnado curse sus respectivas enseñanzas. Éste se

encargará del seguimiento y orientación del alumnado durante el desarrollo del módulo, con objeto de verificar su aprovechamiento así como la evaluación final.

· La Dirección General competente en materia de Formación Profesional certificará a los tutores del SMS su colaboración en el desarrollo de las prácticas, haciendo constar el número de horas de dedicación, conforme al modelo establecido como Anexo IV. Así mismo certificará su colaboración a los tutores de las estancias formativas.

· Facilitar, de forma gratuita, el uso de aulas y locales de centros docentes públicos para la realización de actividades formativas o reuniones de carácter docente del SMS, siempre que no interfieran en los horarios académicos.

**Quinta. Obligaciones del SMS.**

El SMS se compromete a:

· Facilitar cada curso académico el número de puestos de FCT disponibles en los centros sanitarios dependientes del SMS, conforme a los ciclos formativos acordados, así como el relativo a las estancias formativas del profesorado.

· Ofrecer las condiciones necesarias para recibir a los alumnos y facilitar el desarrollo y el desempeño de sus tareas.

· Facilitar la colaboración del profesorado tutor de la FCT con el personal sanitario, en el diseño, desarrollo y seguimiento de los programas formativos.

· Expedir los certificados acreditativos de la realización de la estancia formativa conforme a la Orden de 18 de septiembre de 2015 de la Consejería de Educación y Universidades por la que se regula y convoca la realización de estancias de formación en empresas o entidades públicas de la Región de Murcia para el profesorado de Formación Profesional, Música y Artes Escénicas y Artes Plásticas y Diseño.

**Sexta.- Coordinación de la FCT.**

A los efectos de lo previsto en el presente convenio, serán responsables de la FCT los siguientes coordinadores:

1. En cada centro educativo que imparta ciclos formativos de Formación Profesional, sin prejuicio de las competencias del director, serán responsables de la FCT:

a) El coordinador de la FCT, función que desempeñara un Jefe de estudios con responsabilidad en materia de FP o el Jefe de Departamento de la familia profesional. Realizará el nombramiento de los tutores y canalizará las propuestas de colaboración con los centros sanitarios.

b) El profesor tutor responsable de la FCT de los ciclos formativos, dentro del departamento didáctico de la familia profesional, que propone las entidades de colaboración y elabora los programas formativos.

2. En la Consejería competente en educación será responsable de la FCT:

El coordinador de FCT, designado por la Dirección General competente en materia de Formación Profesional, que gestiona la coordinación de los centros educativos y el SMS, para los puestos formativos del alumnado y estancias formativas del profesorado.

3. En cada centro sanitario en el que se desarrolle la FCT se designará entre su personal:

a) Un coordinador de docencia, que supervisará el desarrollo de la FCT y coordinará las relaciones entre alumnado y tutores. No obstante, atendiendo a

las características del centro sanitario y al número de alumnos, sus funciones podrán ser delegadas en un tutor del centro sanitario.

b) Tutores de formación en del centro sanitario, que serán los responsables del cumplimiento del programa formativo.

4. En el SMS existirá un coordinador general de FCT, designado por el Director Gerente, que actuará como punto de contacto entre los coordinadores de docencia de los centros sanitarios y la Dirección General competente en materia de Formación Profesional.

**Séptima.- Comisión de Seguimiento.**

Para la ejecución y seguimiento del presente convenio se constituirá una Comisión de Seguimiento, formada por los siguientes miembros:

Presidente:

· El Director Gerente del SMS o Director General competente en materia de Formación Profesional; o persona en que deleguen. Esta presidencia se alternará anualmente, iniciando con el SMS.

Vocales:

· Dos representantes de la Dirección General competente en materia de Formación Profesional.

· Dos representantes del SMS, designados por su Director Gerente.

Secretario:

· Uno de los representantes de la parte que no ejerza la presidencia.

Corresponderá a la Comisión realizar el seguimiento, desarrollo, planificación anual de ofertas y demandas, resolución de incidencias, y en particular adoptar todas las medidas que sean necesarias para el adecuado desarrollo de los programas formativos. Así mismo, la misma deberá reunirse cuando lo solicite alguna de las partes y, en todo caso, al menos una vez durante el curso escolar, redactando un acta que se remitirá a las partes.

La Comisión se regirá en su organización y funcionamiento por lo dispuesto en la sección 3.ª del Capítulo II del Título Preliminar de la Ley 40/2015, de 1 de octubre, de Régimen Jurídico del Sector Público.

**Octava.- Procedimiento para la provisión de puestos de FCT.**

1.- Los centros educativos enviarán a la Dirección General competente en materia de Formación Profesional la demanda prevista de puestos formativos, conforme al modelo establecido en el Anexo I.

2.- La Dirección General competente en materia de Formación Profesional remitirá al coordinador general del SMS las demandas recibidas.

3.- El coordinador general del SMS comunicará dichas demandas a los coordinadores de docencia de los centros sanitarios, quienes comprobarán la disponibilidad de los puestos formativos y los medios existentes para la realización de la FCT. Como resultado de dicha comprobación, elaborarán la oferta de puestos formativos, conforme al modelo establecido en el Anexo II, y la remitirán al coordinador general de FCT.

4.- El coordinador general del SMS comunicará al coordinador de la Dirección General competente en materia de Formación Profesional la oferta disponible de puestos formativos, que será comunicada por éste a los centros que los

solicitaron. En el caso de que algún puesto no vaya a ser cubierto deberán comunicarlo para liberar la reserva.

5.- De acuerdo con la oferta de puestos, los centros educativos confeccionarán las relaciones definitivas del alumnado que va a realizar la FCT. en el Anexo III, precisando el número de horas, periodo de realización para cada uno de ellos, datos del tutor del centro educativo y el del centro sanitario.

6.- El mencionado Anexo III será suscrito, con suficiente antelación, entre el director del centro educativo y el coordinador de docencia del centro sanitario.

7.- Los procedimientos de solicitud y derivación se realizarán telemáticamente, con la suficiente antelación y agilidad para su tramitación.

8.- Establecido el procedimiento general, también es posible el proceso inverso en el que los centros sanitarios hagan su oferta directamente al coordinador del SMS.

9.- Cuando no haya correlación entre la demanda y la oferta se reunirá la Comisión de Seguimiento para su estudio y resolución.

**Novena.- Causas de baja de alumnos de la FCT.**

1.- El tutor de la FCT del SMS, en coordinación con el tutor del centro educativo, podrá dar de baja del grupo a alumnos cuando se dé alguna de las siguientes causas:

a) Faltas repetidas de asistencia o puntualidad.

b) Conductas contrarias a la convivencia o al funcionamiento del centro sanitario.

En caso de desacuerdo o reclamación del alumno resolverá la Comisión de Seguimiento.

**Décima.- Procedimiento para la provisión de estancias formativas del profesorado.**

Se regirá por la Orden de 18 de septiembre de 2015 de la Consejería de Educación y Universidades por la que se regula y convoca la realización de estancias de formación en empresas o entidades públicas de la Región de Murcia para el profesorado de Formación Profesional, Música y Artes Escénicas y Artes Plásticas y Diseño (BORM de 2 de octubre de 2015).

Los solicitantes de estancias formativas en cualquier centro perteneciente al SMS deberán solicitar previamente la plaza para su realización a la Dirección General competente en materia de Formación Profesional.

Los solicitantes de estancias formativas en centros dependientes del SMS deberán acompañar a la solicitud el documento acreditativo de aceptación por parte de éste, según el modelo que aparece en el Anexo VI.

**Undécima.- Cobertura de riesgos.**

La cobertura de riesgos se ajustará al siguiente régimen:

Del presente convenio no se derivará para el SMS obligación alguna referente a cualquiera de los regímenes de la Seguridad Social, ya que las contingencias quedarán cubiertas por el Seguro Escolar y por dos pólizas de seguro adicional, responsabilidad civil y accidentes, suscritas por la Consejería competente en materia de educación, para todos los alumnos que realicen la FCT y profesores en estancias formativas para cada curso académico.

**Duodécima.- Obligaciones económicas.**

La suscripción de este convenio no conlleva obligaciones económicas para la Consejería competente en materia de educación ni para el SMS.

**Decimotercera.- Vigencia del convenio.**

El presente Convenio tendrá una vigencia de cuatro años a partir de su firma. El convenio se podrá prorrogar por acuerdo expreso de las partes, antes de la finalización del periodo de vigencia, por un periodo de hasta 4 años. En caso de ser denunciado por alguna de las partes, esta denuncia deberá ser comunicada a la otra con tres meses de antelación a la fecha de término propuesta. En todo caso, una vez denunciado el convenio o expirada su vigencia permanecerá en vigor hasta final del año académico en curso.

**Decimocuarta.- Causas de extinción.**

Serán causas de extinción del presente convenio:

a) El transcurso del plazo de vigencia del convenio sin haberse acordado la prórroga del mismo.

b) El acuerdo unánime de todos los firmantes.

c) El incumplimiento de las obligaciones y compromisos asumidos por parte de alguno de los firmantes.

d) Por decisión judicial declaratoria de la nulidad del convenio.

e) La denuncia de alguna de las partes.

f) Por cualquier otra causa distinta de las anteriores prevista en otras leyes.

En este caso, cualquiera de las partes podrá notificar a la parte incumplidora un requerimiento para que cumpla en un determinado plazo con las obligaciones o compromisos que se consideran incumplidos. Este requerimiento será comunicado al responsable del mecanismo de seguimiento, vigilancia y control de la ejecución del convenio y a las demás partes firmantes.

Si trascurrido el plazo indicado en el requerimiento persistiera el incumplimiento, la parte que lo dirigió notificará a la otra parte firmante la concurrencia de la causa de resolución y se entenderá resuelto el convenio.

En su caso, la Comisión de Seguimiento adoptará las medidas necesarias para facilitar la liquidación de las obligaciones en curso, de acuerdo con la normativa vigente.

En el caso de extinción del Convenio por las causas indicadas anteriormente, se deberá garantizar por ambas partes la finalización de las actuaciones en curso, sin que suponga agravio para los participantes en las mismas.

**Decimoquinta.- Protección de datos.**

En cumplimiento de la Ley Orgánica 15/1999 de 13 de diciembre, de Protección de Datos de Carácter Personal, no se podrán utilizar los datos obtenidos relativos a pacientes de forma que se pueda conculcar la citada ley. Cada centro educativo se compromete al cumplimiento de esta obligación, por lo que deberá instruir al alumnado sobre este particular.

En este sentido, de conformidad con el apartado 8 de la Orden SSI/81/2017, de 19 de enero, por la que se publica el Acuerdo de la Comisión de Recursos Humanos del Sistema Nacional de Salud, por el que se aprueba el protocolo mediante el que se determinan pautas básicas destinadas a asegurar y proteger el derecho a la intimidad del paciente por los alumnos y residentes en Ciencias

de la Salud (BOE nº 31, de 6 de febrero de 2017), los alumnos suscribirán al inicio de su estancia en el centro sanitario un compromiso de confidencialidad, de acuerdo con el modelo del Anexo V, que será custodiado por los coordinadores de docencia de los centros sanitarios.

**Decimosexta.- Protección a la infancia.**

De conformidad con lo establecido en la Ley 26/2015 de 28 de julio, de modificación del sistema de protección a la infancia y a la adolescencia, la Dirección General competente en materia de Formación Profesional garantiza al Servicio Murciano de Salud que los alumnos de los centros educativos que realicen prácticas en hospitales y centros de salud que requieran contacto con menores, no han sido condenados por sentencia firme por algún delito contra la libertad e identidad sexual. A tal efecto, cada centro educativo deberá exigir a tales alumnos la aportación de una certificación negativa del Registro Central de Delincuentes Sexuales, que quedará bajo su custodia. Así mismo, cuando los alumnos de FCT sean menores, el SMS exigirá a los tutores de los centros sanitarios la aportación de la citada certificación negativa.

**Decimoséptima.- Régimen jurídico.**

Este convenio tiene naturaleza administrativa, estando excluido de la aplicación del Real Decreto Legislativo 3/2011, de 14 de noviembre, por el que se aprueba el Texto refundido de la Ley de Contratos del Sector Público a tenor de lo previsto en su artículo 4,1 c); se regirá por las estipulaciones contenidas en el Convenio y, en lo no previsto en éstas así como para la resolución de las dudas que pudieran presentarse, por los principios generales de la citada ley.

Cualesquiera cuestiones que se susciten en cuanto a la aplicación, interpretación y efectos del presente Convenio, que no queden solventadas por la Comisión de Seguimiento prevista en la cláusula séptima, serán resueltas por los órganos de la jurisdicción contencioso-administrativa.

Como prueba de colaboración y conformidad a lo acordado en el presente convenio por ambas partes, se firma el mismo.

La Consejera de Educación, Adela Martínez- Cachá Martínez.—El Consejero de Salud Juventud y Deportes, Manuel Villegas García.

ANEXO I

## DEMANDA DE PLAZAS PARA LA REALIZACIÓN DE PRÁCTICAS POR ALUMNOS DE FORMACIÓN PROFESIONAL

## EN CENTROS SANITARIOS DEPENDIENTES DEL SERVICIO MURCIANO DE SALUD

| | | | |
|---|---|---|---|
| CENTRO DOCENTE | | Curso académico | |

| | | | | | |
|---|---|---|---|---|---|
| Dirección | | Tfno. | | Fax | |

| | |
|---|---|
| Coordinador de FCT | |

| | |
|---|---|
| CICLO FORMATIVO | |

| | |
|---|---|
| Profesor – tutor | |

| | |
|---|---|
| CENTRO DE DESTINO | |

| Nº Plazas | Ubicación de los alumnos | Período (inicio y fin) | Horas totales | Objetivos |
|---|---|---|---|---|
| | | | | |
| | | | | |
| | | | | |

....., ..... de ..... de 20.... EL DIRECTOR,

Fdo:

NPE: A-271217-8643

ANEXO II

## OFERTA DE PLAZAS PARA LA REALIZACIÓN DE PRÁCTICAS POR ALUMNOS DE FORMACIÓN PROFESIONAL EN CENTROS SANITARIOS DEPENDIENTES DEL SERVICIO MURCIANO DE SALUD

| | |
|---|---|
| CENTRO DE DESTINO | |

| | |
|---|---|
| Dirección | |

| | | | | | |
|---|---|---|---|---|---|
| Coordinador | | Tfno | | Fax | |

| | | | |
|---|---|---|---|
| Curso Académico | | CENTRO DOCENTE | |

| | |
|---|---|
| Ciclo Formativo | |

| Nº Plazas | Ubicación de los alumnos | Período (inicio y fin) | Horario | Horas totales | Tutor del centro sanitario |
|---|---|---|---|---|---|
| | | | | | |
| | | | | | |
| | | | | | |
| | | | | | |
| | | | | | |

....., ..... de ..... de 20..... EL COORDINADOR DE DOCENCIA

ANEXO III

**RELACIÓN DE ALUMNOS**

Relación de alumnos acogidos al Convenio de Colaboración suscrito con fecha .... de ..... de 2017, entre la Consejería de Educación, Juventud y Deportes y el Servicio Murciano de Salud, para la realización de prácticas formativas por los alumnos de Formación Profesional.

CENTRO DOCENTE: .....

Dirección: ..... Tfno.: .....

CICLO FORMATIVO: ……..... ..... CURSO ACADÉMICO: 20..... / 20.....

CENTRO SANITARIO: .....

Dirección: ..... Tfno.: .....

| APELLIDOS Y NOMBRE | D.N.I. / N.I.E. | N.º horas | Período de realización |
|---|---|---|---|
| | | | |
| | | | |
| | | | |
| | | | |
| | | | |
| | | | |
| | | | |
| | | | |
| | | | |
| | | | |
| | | | |

Profesor–tutor del centro docente: .....

Tutor del centro sanitario: .....

***En ..... a ..... de ..... de 20.....***

Por el centro docente,
EL DIRECTOR

Por el centro sanitario,
EL COORDINADOR DE DOCENCIA

Fdo.:..... Fdo.:.....

ANEXO IV

**Región de Murcia**
Consejería de Educación, Juventud y Deportes
Dirección General de Formación Profesional y
Enseñanzas de Régimen Especial

**D. ....., Director General de Formación Profesional y Enseñanzas de Régimen Especial.**

## CERTIFICA:

Que **D. .....**, con DNI n.º……., ha colaborado como TUTOR, con una dedicación de ..... horas, en un programa de prácticas formativas de alumnos de Formación Profesional, desarrollado en el curso 20...../20....., en el marco del Convenio de Colaboración celebrado entre la Consejería de Educación, Juventud y Deportes y el Servicio Murciano de Salud.

Para que así conste, a los efectos que sean procedentes, expido el presente certificado en Murcia, a ..... de ..... de 20.....

**.....**

ANEXO V

***Compromiso de confidencialidad destinado a alumnos***

D..... ..... con DNI/NIF/NIE ..... tiene la condición de personal en formación en régimen de alumnado en el Centro Sanitario ..... como:

● Estudiantes de formación profesional de la familia sanitaria:

□ Técnico de grado medio en: .....

□ Técnico de grado superior en: .....

Declara que,

1. Reconoce que los pacientes tienen derecho al respeto de su personalidad, dignidad humana e intimidad y a la confidencialidad de toda la información relacionada con su proceso.

2. También reconoce que los pacientes tienen derecho a que se respete el carácter confidencial de los datos referentes a su salud, y a que nadie pueda acceder a ellos sin previa autorización.

3. De acuerdo con el artículo 10 de la Ley Orgánica 15/1999, de 13 de diciembre, de Protección de Datos de Carácter Personal, reconoce que tiene el deber de mantener secreto respecto a la información a la que acceda en el desarrollo de su actividad, comprometiéndose a prestar el máximo cuidado y confidencialidad en el manejo y custodia de cualquier información/documentación durante su periodo formativo y una vez concluido el mismo.

4. Reconoce que no procede transferir, duplicar o reproducir todo o parte de la información a la que tenga acceso con motivo de su actividad en el Centro, no pudiendo utilizar los datos proporcionados por el mismo para finalidades distintas a la formación, o aquellas otras para las que fuera autorizado por la dirección del Centro.

5. Conoce y acepta el Protocolo mediante el que se determinan pautas básicas destinadas a asegurar y proteger el derecho a la intimidad del paciente por los alumnos relacionados con las Ciencias de la Salud.

6. Está enterado de que es responsable personal de acatar el deber de confidencialidad y de que su incumplimiento puede tener consecuencias penales, disciplinarias o incluso civiles.

Por todo ello se compromete a que su conducta en el Centro Sanitario se adecue a lo previsto en los apartados anteriores de esta declaración responsable, que se suscribe por duplicado,

En ....., a ..... de ..... de .....

Fdo.:

ANEXO VI

## OFERTA DE PLAZAS PARA LA REALIZACIÓN DE ESTANCIAS FORMATIVAS DEL PROFESORADO DE FORMACIÓN PROFESIONAL EN CENTROS SANITARIOS DEPENDIENTES DEL SERVICIO MURCIANO DE SALUD

| | |
|---|---|
| CENTRO DE DESTINO | |

| | |
|---|---|
| Dirección | |

| | | | | | |
|---|---|---|---|---|---|
| Coordinador | | Tfno | | Fax | |

| | | | |
|---|---|---|---|
| Curso Académico | | CENTRO DOCENTE | |

| | |
|---|---|
| Ciclo Formativo | |

| Profesor | Ubicación del profesor | Período (inicio y fin) | Horario | Horas totales | Tutor del centro sanitario |
|---|---|---|---|---|---|
| | | | | | |

....., ..... de ..... de 20..... EL COORDINADOR DE DOCENCIA

Fdo.: .....

# I. Comunidad Autónoma

## 3. Otras disposiciones

Consejería de Familia e Igualdad de Oportunidades
I.M.A.S.

### 8644 Resolución de la Dirección Gerencial del IMAS sobre concesión de ayudas individualizadas a personas con discapacidad.

Por Orden de 1 de septiembre de 2016 de la Consejería de Familia e Igualdad de Oportunidades, por la que se establecen las normas reguladoras de las ayudas individualizadas a personas con discapacidad (BORM n.º 215, de 15/09/2016), y por Resolución de 25 de abril de 2017, del Director Gerente del Instituto Murciano de Acción Social, por la que se convocan las ayudas individualizadas a personas con discapacidad para el ejercicio 2017, se regula el procedimiento de solicitud, tramitación y resolución de estas ayudas para el ejercicio 2017.

La concesión de las ayudas individualizadas a personas con discapacidad solicitadas al amparo de la mencionada normativa se efectuará atendiendo a las circunstancias personales, familiares, sociales y económicas de las personas solicitantes, valoradas de acuerdo con el Baremo que figura como Anexo I de la Resolución de convocatoria, según lo establecido en el artículo 5.1.3 de la citada Orden y en el artículo 4.3 de la citada Resolución.

De conformidad con lo dispuesto en el artículo 9 apartado 3 de la Orden reguladora, la Dirección Gerencial del IMAS dictará la oportuna resolución, a propuesta de la Dirección General de Pensiones, Valoración y Programas de Inclusión, en la que se establecerán los criterios de prioridad para la concesión de las ayudas, los importes máximos a conceder por concepto, los porcentajes correctores si fuera necesario y la puntuación mínima de Baremo exigible para acceder a las ayudas.

Vista la propuesta de la Dirección General de Pensiones, Valoración y Programas de Inclusión, de conformidad con lo dispuesto en el artículo 9 apartado 3 de la Orden reguladora y en virtud de las atribuciones conferidas en la Ley 1/2006, de 10 de abril, de creación del Instituto Murciano de Acción Social y el Decreto nº 305/2006, de 22 de diciembre, por el que se aprueban sus estatutos.

**Resuelvo:**

Establecer en 21 puntos la puntuación mínima para acceder a las ayudas individualizadas a personas con discapacidad del ejercicio 2017, que se derivará de la aplicación del Baremo establecido en la Resolución de 25 de abril de 2017, por la que se convocan las ayudas individualizadas a personas con discapacidad para el presente ejercicio, aplicándose a las solicitudes con propuesta de concesión el importe solicitado o la cuantía máxima establecida en el artículo 6 de dicha Resolución.

Murcia, 14 de diciembre de 2017.—La Directora Gerente del IMAS, Verónica López García.

# I. Comunidad Autónoma

## 3. Otras disposiciones

### Consejería de Turismo, Cultura y Medio Ambiente

**8645 Resolución de la Dirección General de Bienes Culturales, por la que se declara bien inventariado el aljibe de media naranja de El Alto, en El Albujón, Cartagena.**

La Dirección General de Bienes Culturales, por Resolución de 2 de mayo de 2017 inició procedimiento de declaración de bien inventariado a favor del Aljibe de media naranja, en el Alto, El Albujón, en el término municipal de Cartagena, expediente administrativo DBC 000049/2016. La citada resolución fue notificada al Ayuntamiento de Cartagena y a los interesados.

De acuerdo con la Ley 4/2007, de 16 de marzo, de Patrimonio Cultural de la Comunidad Autónoma de la Región de Murcia, se han cumplimentado los trámites preceptivos de información pública (BORM número 202, de 1 de septiembre de 2017) para que todas aquellas personas o entidades interesadas, durante el plazo de 20 días hábiles, pudieran formular las alegaciones que estimasen oportunas. Posteriormente, se ha concedido trámite de audiencia al Ayuntamiento Cartagena y a los interesados. Durante estos trámites no se ha presentado ningún escrito de alegaciones.

En consecuencia, terminada la instrucción del procedimiento y considerando lo que dispone el artículo 29 de la Ley 4/2007, y en virtud de las atribuciones que me confiere el Decreto de Consejo de Gobierno de la Comunidad Autónoma de la Región de Murcia o n.º 75/2017, de 17 de mayo, por el que se establecen los Órganos Directivos de la Consejería de Turismo, Cultura y Medio Ambiente.

**Resuelvo:**

1. Declarar bien inventariado el Aljibe de media naranja de El Alto, en el Albujón, Cartagena, según identificación, descripción y justificación figuran en el anexo de esta resolución.

2. Toda intervención que pretenda realizarse en el bien deberá ser autorizada previamente por esta Dirección General según lo dispuesto en el artículo 52 de la Ley 4/2007.

3. Los titulares del bien deberán conservar, custodiar y proteger los bienes, asegurando su integridad y evitando su destrucción o deterioro, conforme a lo dispuesto en el apartado 3 del artículo 8 de la Ley 4/2007

De acuerdo con lo que dispone el artículo 29.6 de la Ley 4/2007, esta resolución deberá ser notificada a los interesados y al Ayuntamiento de Cartagena, y publicada en el Boletín Oficial de la Región de Murcia.

Contra la presente resolución, que no pone fin a la vía administrativa, puede interponerse recurso de alzada ante el Excmo. Sr. Consejero de Turismo, Cultura y Medio Ambiente en el plazo de un mes contado desde el día siguiente a su publicación, según lo dispuesto en el artículo 122.1 de la Ley 39/2015, de 1 de octubre, del Procedimiento Administrativo Común de las Administraciones Públicas.

Lo que se hace público a los efectos oportunos.

En Murcia, 11 de diciembre de 2017.—El Director General de Bienes Culturales, Juan Antonio Lorca Sánchez.

**Anexo Resolución de la Dirección General de Bienes Culturales, por la que se declara bien inventariado el aljibe de media naranja de El Alto, en El Albujón, Cartagena**

**1.-Denominación y localización:** Aljibe de media naranja, en El Alto, El Albujón (Cartagena).

Referencia Catastral: el aljibe se encuentra en las parcelas catastrales 001802000XG77E0001 y 001801900XG77E0001

Coordenadas: ETRS 89: X 672368 Y 4175450

**2.- Descripción y datos históricos.**

Cronología: Año 1865.

El aljibe de El Alto se encuentra situado, según la escritura del registro de la propiedad, en un trozo de terreno en la diputación del Albujón, término municipal de Cartagena. Linda al norte con camino vecinal de la Ermita de El Albujón a Las Lomas de El Albujón; al este, carretera de Murcia a Cartagena en parte, al sur, camino vecinal del camino de El Palmero a la Aljorra y oeste.

El Atlas Global de la Región de Murcia describe el Campo de Cartagena como "la llanura que se abre desde Cartagena por el norte para girar de oeste a este, con la sierra de Carrascoy, del Puerto, Cresta del Gallo y de los Villares-Columbares hacia la Escalona, y al continuar por la línea de costa comprendiendo la albufera del Mar Menor, y por el sur del Alto de la Muela, recibió los nombres de Campo de Murcia y Campo de Cartagena tomando como línea de deslinde entre ellos la rambla del Albujón. El Albujón se sitúa a 14 kilómetros al norte de Cartagena y dista 36 de la ciudad de Murcia. Lo componen tres núcleos poblacionales: Albujón, La Mina y Las Lomas del Albujón. La economía de la zona se ha basado desde la Edad Media en la agricultura, actividad que experimentó una notable modernización en las últimas décadas del siglo XX como consecuencia de la llegada del Trasvase Tajo-Segura"

Labasse (1987) nos indica cómo la administración del agua "es, a la vez, el más antiguo, y el más espectacular objetivo de la organización del espacio para asegurar al habitante y al productor un aprovisionamiento regular e independiente de la pluviometría".

"El Aljibe, se construye como una excavación, por lo común de forma redondeada y con menos frecuencia alargada, trabajada a pico y pala y que posteriormente se reviste con una mezcla de cal y arena para dotarla de impermeabilidad. La parte superior se remata, bien con un simple brocal o bien con brocal y abovedado. Esta última terminación se empleaba preferentemente para aquellos aljibes de excavación alargada o para los de excavación redondeada, pero de poca profundidad, lo que se compensaba con mayor diámetro de la misma. El brocal en estos dos últimos casos, no se construía redondo o cuadrado, cerrado con una simple tapa, sino en forma de una pequeña garita o caseta rematada por un tejadillo, en este caso a dos agua y en comunicación con el aljibe, denominada poza, cuya misión no era otra que impedir que las aguas turbias recogidas de la vertiente pasasen directamente al aljibe. Así, éstas entraban en la poza, sufrían una decantación por gravedad y pasaban al aljibe por una comunicación existente en la parte superior de la misma. Esta entrada se protegía con una rejilla a fin de impedir que entrasen restos flotantes en el agua, así como pequeños animales que, al ahogarse, podrían corromper el agua almacenada." (FÉREZ MARTÍNEZ, M. 2011)

El Aljibe de El Alto en El Albujón (Cartagena) tuvo un uso inicial como abastecedor de agua de consumo humano. Llevado a cabo en el año 1865, (José López San Martín, primigenio propietario del terreno), en un marco espacial de viñedos con la posterior eclosión de una bodega. Tipológicamente definido como integrante de la "Cultura Agua y Alimentación", comparte características semejantes con otros aljibes de la comarca del Campo de Cartagena.

El aljibe de El Alto, es una excavación cubierta con cúpula semiesférica, trabajada a pico y pala y que posteriormente se reviste con una mezcla de cal y arena para dotarla de impermeabilidad. La parte superior está rematada con un brocal. El brocal queda cerrado en forma de una pequeña caseta rematada por un tejadillo a cuatro aguas comunicando con el aljibe, tomando la denominación de poza. Esta entrada se protege con una rejilla.

**3.- Estado de conservación:**

Presenta un buen estado de conservación. Cubierta completa al igual que la caseta del brocal.

**4.- Justificación:**

El Doctor Mateo Férez Martínez, en su tesis doctoral titulada: "El Acopio de Agua de Lluvia en la Cuenca del Mar Menor", nos demuestra el interés que poseen este tipo de inmuebles en la zona, según su definición, "los aljibes son depósitos cuidadosamente impermeabilizados y cubiertos por cúpulas o bóvedas. Los modelos más grandes recogían el agua de escorrentía que circulaba por laderas de suave pendiente y era conducida, mediante surcos o regueros abiertos en el suelo al depósito. Como el agua transporta cantidades variables de sedimentos producidos por la erosión de las laderas y de los cauces, los aljibes contaban con una poza de decantación antes de entrar el agua en el aljibe. El agua almacenada en estos depósitos, permitía asegurar el abastecimiento para las familias rurales y el ganado. Es un sistema eficaz y sostenible de adaptación a la aridez y las sequías."

En la construcción de aljibes se utilizaron los conocimientos tradicionales, basados costumbres ancestrales relacionados con la naturaleza y sus recursos para la captación, almacenaje y uso del agua.

El doctor Férez, asegura que el valor cultural que encierran los aljibes como sistemas de captación, acumulación, conservación y uso del agua de lluvia es formidable así como que conforman un paisaje cultural de la zona de secano realmente característico.

En la Región de Murcia, están protegidos numerosos aljibes, de todas las cronologías. Los aljibes son los testigos de una forma de vida agrícola y ganadera del secano de la Región de Murcia y poseen un importante valor etnográfico y paisajístico.

El aljibe es una construcción tradicional que cuenta con la autenticidad que remite al conocimiento hereditario del ser humano para aprovechar cualquier recurso para la supervivencia, así como el valor de su integridad, ya que no ha sido modificado desde la fecha de su construcción, tiene el valor simbólico que le da ser uno de los ejemplos de la cultura del agua y la alimentación en el Campo de Cartagena, al tiempo que posee interés tipológico, pues forma parte de un conjunto de aljibes que se dan en la zona para el aprovechamiento de las escasas aguas de lluvia, su estado de conservación es bueno y es un hito en el ámbito natural en el que se ubica.

Aplicando los criterios de valorización de los bienes culturales en la Región de Murcia, El aljibe de El Alto es un inmueble que remite al conocimiento ancestral del ser humano para aprovechar cualquier recurso para la supervivencia, se valora su autenticidad pues ha sido utilizado para el mismo uso durante casi de 150 años, a su vez, no ha sido modificado desde la fecha de su construcción por lo que se valora la integridad y su estado de conservación, así mismo, tiene el valor simbólico que le da ser uno de los ejemplos de la cultura del agua y la alimentación en el Campo de Cartagena, al tiempo que posee interés tipológico, pues forma parte de un conjunto de aljibes que se dan en la zona para el aprovechamiento de las escasas aguas de lluvia, y es un hito en el ámbito agrario en el que se ubica.

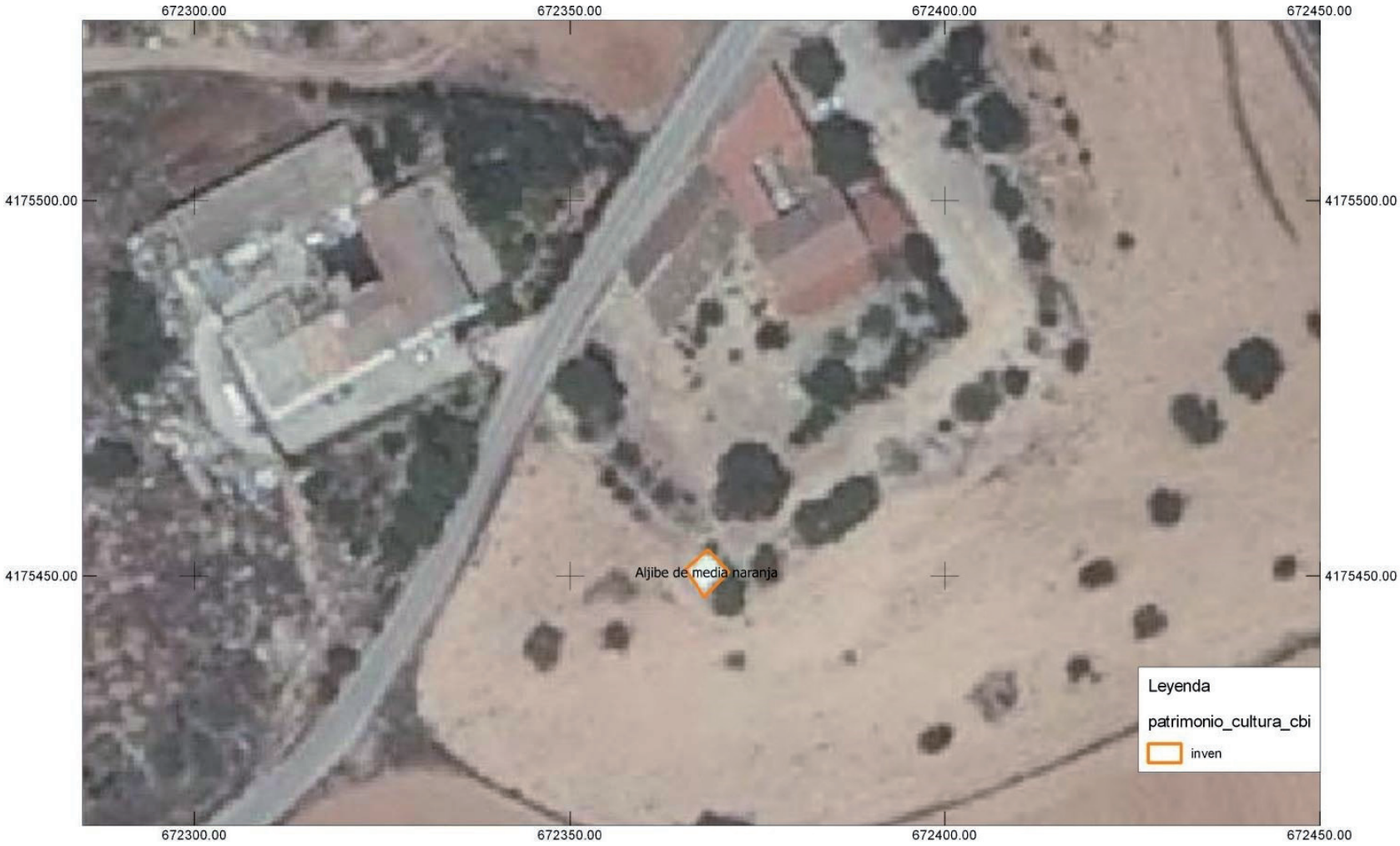


Región de Murcia
Consejería de Turismo, Cultura y Medio Ambiente
Dirección General de Bienes Culturales

Servicio de Patrimonio Histórico
Procedimiento de Declaración como Bien Inventariado
Aljibe de media naranja EL ALTO, en el Albujón
T.M. DE CARTAGENA

Sistema de Referencia: ETRS-89
Proyección: UTM Huso 30N

0 10 20 30 40 m

N

# I. Comunidad Autónoma

## 3. Otras disposiciones

### Consejería de Turismo, Cultura y Medio Ambiente

**8646 Resolución de la Dirección General de Bienes Culturales por la que se declara bien inventariado el Acueducto Canal de Torres y su entorno más cercano, en el término municipal de Murcia.**

La Dirección General de Bienes Culturales, por Resolución de 1 de marzo de 2017, inició procedimiento de declaración de bien inventariado a favor del Acueducto Canal de Torres, en el término municipal de Murcia, expediente administrativo DBC000039/2016. La citada resolución fue notificada al Ayuntamiento de Murcia y a los interesados.

De acuerdo con la Ley 4/2007, de 16 de marzo, de Patrimonio Cultural de la Comunidad Autónoma de la Región de Murcia, se han cumplimentado los trámites preceptivos de información pública (BORM número 202, de 1 de septiembre de 2017) para que todas aquellas personas o entidades interesadas, durante el plazo de 20 días hábiles, pudieran formular las alegaciones que estimasen oportunas. Posteriormente, se ha concedido trámite de audiencia al Ayuntamiento de Murcia y a los interesados. Durante estos trámites se presentaron alegaciones que fueron analizadas por el Servicio de Patrimonio Histórico, tal como consta en el informe de 4 de diciembre de 2017, que obra en el expediente, y en el que se justifica y se propone la declaración de bien inventariado del Acueducto del Canal de Torres, de acuerdo con la descripción y delimitación que figuran en el anexo

En consecuencia, terminada la instrucción del expediente y considerando lo que dispone el artículo 29 de la Ley 4/2007, y en virtud de las atribuciones que me confiere el Decreto de Consejo de Gobierno de la Comunidad Autónoma de la Región de Murcia n.º 75/2017, de 17 de mayo, por el que se establecen los Órganos Directivos de la Consejería de Turismo, Cultura y Medio Ambiente.

**Resuelvo:**

1. Declarar bien inventariado el Acueducto Canal de Torres y su entorno más inmediato, en el término municipal de Murcia, según descripción que consta en el anexo que se adjunta a la presente Resolución, así como toda la documentación que figura en su expediente

2. Toda intervención que pretenda realizarse en el bien deberá ser autorizada previamente por esta Dirección General según lo dispuesto en el artículo 52 de la Ley 4/2007.

3. Los titulares del bien deberán conservar, custodiar y proteger los bienes, asegurando su integridad y evitando su destrucción o deterioro, conforme a lo dispuesto en el apartado 3 del artículo 8 de la Ley 4/2007.

De acuerdo con lo que dispone el artículo 29.6 de la Ley 4/2007, esta resolución deberá ser notificada a los interesados y al Ayuntamiento de Murcia, y publicada en el Boletín Oficial de la Región de Murcia.

Contra la presente resolución, que no pone fin a la vía administrativa, puede interponerse recurso de alzada ante el Excmo. Sr. Consejero de Turismo, Cultura y Medio Ambiente en el plazo de un mes contado desde el día siguiente a su publicación, según lo dispuesto en el artículo 122.1 de la Ley 39/2015, de 1 de octubre, del Procedimiento Administrativo Común de las Administraciones Públicas.

Lo que se hace público a los efectos oportunos.

En Murcia, a 11 de diciembre de 2017.—El Director General de Bienes Culturales, Juan Antonio Lorca Sánchez.

**Anexo Resolución de la Dirección General de Bienes Culturales por la que se declara bien inventariado el Acueducto Canal de Torres y su entorno más cercano, en el término municipal de Murcia.**

**1.- Identificación del bien.**

- Denominación: Acueducto del Canal de Torres y su entorno más cercano.
- Localización: coordenadas ETRS 89, X: 660549 Y: 4202823. Pedanía de San Ginés, Murcia.
- Localización: coordenadas acueducto UTM ETS 89 X: 660549 Y: 4202823

Coordenadas de inicio y fin de la acequia de Barreras relacionada: X 660406 Y: 4202909; X: 660701 Y: 42022680.

**2.- Descripción.**

El acueducto de pequeño tamaño, está situado sobre la acequia mayor de Barreras o Alquibla y sirve para transportar las aguas de la acequia menor del Turbedal, al tiempo que se utiliza de paso entre ambos lados de la acequia mayor.

El acueducto, está construido mediante un arco de medio punto, cuyos materiales son la mampostería y ladrillo. El elemento sirve, además de transportar el agua, para conectar los huertos situados a ambos lados de la acequia mayor. No se tienen datos sobre la fecha de construcción, pero posiblemente es del Siglo XVIII, coincidiendo con la ampliación de cultivos que se realizó en esta época. El acueducto y parte del cauce de la acequia mayor de Barreras han sido recientemente restaurados.

Al atravesar la acequia Mayor de Barreras o Alquibla, y llevar las aguas de la de Turbedal, se ha generado una zona con un paisaje tradicional de la Huerta de Murcia: bosque de ribera, cauce de mampostería en algunos tramos de la acequia y restos de otros elementos para el riego como partidores, compuertas y canales menores para transportar el agua a las parcelas más cercanas.

**3.- Reseña histórica.**

Según publicado por García Tornel en su libro titulado "Continuidad y Cambio en la Huerta de Murcia", la zona del Canal de Torres responde al sector de regadío más antiguo y representan una primera etapa de intensa colonización en el sector inmediato que da lugar a los primeros regadíos. La acequia del Turbedal, que atraviesa el canal, toma de la acequia mayor de Barreras en las proximidades de la Noria de Alcantarilla y pertenece al Heredamiento Meridional de la Huerta de Murcia. Así pues, las acequias más antiguas de la huerta de Murcia podrían ser: Turbedal, Dava, Alcantarilla, Santaren, Beniale, Menjalaco, Raya, Albalate, Almohajar, Gabaldón,Albadel, Alcatel y Aljoraiba, entre otras.

A comienzos del Siglo XVIII, el resultado de la intensa actividad agrícola se refleja pronto en el paisaje huertano y el final de la centuria señala un máximo en la extensión del riego.

La red principal de riegos se completa con ruedas elevadoras de agua, localizadas principalmente en las acequias mayores y en la del Turbedal que permiten salvar a las aguas los pequeños desniveles del fondo de la depresión, evitando en lo posible los antiguos problemas de falta de caudales.

**4.- Justificación.**

El Canal de Torres, ha dado nombre a un núcleo de viviendas que se sitúa en su entorno y al callejero de la zona. El acueducto de Canal de Torres en el Camino Canal de Torres en San Ginés, Murcia forma parte del sistema de regadío histórico de la huerta de Murcia y pertenece a una tipología de inmuebles que fueron construidos con el fin de ganar terrenos para el cultivo en el siglo XVIII.

El acueducto forma un cruce de aguas perpendicular a la acequia mayor de Barreras y sus hijuelas. El paso de la Acequia Mayor de Barreras o Alquibla por la zona y el estado de conservación del bosque de ribera que provoca, la presencia de huertas tradicionales y árboles de gran porte como los olmos, tan tradicionales en la antigüedad en la huerta de Murcia, y que hace que se trate de un enclave digno de ser preservado.

Por lo tanto, quedarán protegidos, el acueducto y en su entorno más cercano: las acequias de Barreras y la del Turbedal a su paso por la zona (que es una de las acequias que están datadas en el Siglo XIII y que fue expandiéndose según las necesidades de los regantes), el bosque de ribera por reunir los valores de autenticidad, integridad, representatividad, interés tipológico, estado de conservación e interés paisajístico y de hito rural, todos ellos que le hacen merecedor de su clasificación como bien inventariado.

660400.00
660500.00
660600.00
660700.00
4202900.00
4202800.00
4202700.00
Acueducto Canal de Torres
Acequia de Barreras o Alquibla
Leyenda
patrimonio_cultura_cbi
inven
Región de Murcia
Consejería de Turismo, Cultura y Medio Ambiente
Dirección General de Bienes Culturales
Servicio de Patrimonio Histórico
BIEN INVENTARIADO ACUEDUCTO CANAL DE TORRES
SAN GINES - MURCIA
Sistema de Referencia: ETRS-89
Proyección: UTM Huso 30N
0 10 20 30 40 m
N

# I. Comunidad Autónoma

## 4. Anuncios

### Consejería de Agua, Agricultura y Medio Ambiente

**8647 Anuncio por el que se somete a información pública el pliego de condiciones que regirá en el expediente de ocupación de terrenos en la vía pecuaria denominada "Cordel del Abrevadero de la Rosa a la Sierra de Enmedio", clasificada entre las del término municipal de Jumilla, con destino a la instalación de tuberías de conducción de agua y salmuera, de la que es beneficiaria Jumsal, S.A.**

De conformidad con lo preceptuado en el artículo 14 de la Ley 3/1995, de 23 de marzo, de Vías Pecuarias, se somete a información pública en las Oficinas, sitas en Plaza Juan XXIII, número 4, Edificio A planta 4.ª, Código Postal 30008, de Murcia, por espacio de un mes a contar desde la fecha de la presente publicación, el Pliego de Condiciones que ha de regir en la ocupación temporal y parcial de terrenos de la Vía Pecuaria denominada "Cordel del Abrevadero de la Rosa a la Sierra de Enmedio", Clasificada entre las del término municipal de Jumilla, con destino a la instalación de tubería para red de distribución para salmuera de alimentación a las balsas y el embalse de regulación, que se conectará a la red actual, en una superficie total de 33'76 metros cuadrados, por un período de diez años; a partir de la fecha de Resolución del expediente iniciado a instancia de Jumsal, S.A., con referencia VP 42/2014.

Murcia, 12 de diciembre de 2016.—El Director General de Desarrollo Rural y Forestal, Federico García Izquierdo.


D.L. MU-395/1985 - ISSN: 1989-1474

# I. Comunidad Autónoma

## 4. Anuncios

Consejería de Salud

Servicio Murciano de Salud

**8648 Anuncio de formalización del contrato de servicio de ampliación desarrollo y evolución de distintos aplicativos de gestión y relacionados con la asistencia sanitaria en diversos ámbitos del Servicio Murciano de Salud.**

**1.- Entidad adjudicadora.**

a) Organismo: Servicio Murciano de Salud.

b) Dependencia que tramita el expediente: Servicio de Obras y Contratación.

c) Número de expediente: CSE/9900/1100793447/17/PNSP

d) Dirección de Internet del perfil del contratante: www.murciasalud.es

**2. Objeto del Contrato:**

a) Tipo: Servicios.

b) Descripción: Servicio ampliación desarrollo y evolución de distintos aplicativos de gestión y relacionados con la asistencia sanitaria en diversos ámbitos del Servicio Murciano de Salud

c) Lote (en su caso):

d) CPV: 72200000-7

e) Acuerdo marco (si procede):

f) Sistema dinámico de adquisiciones (si procede):

g) Medio de publicación del anuncio de licitación:

h) Fecha de publicación del anuncio de licitación:

**3. Tramitación y procedimiento:**

a) Tramitación: Ordinaria.

b) Procedimiento: Negociado sin publicidad, Artículo 174 c), del Real Decreto Legislativo 3/2011, de 14 de noviembre, por el que se aprueba el texto refundido de la Ley de Contratos del Sector Público.

**4. Valor estimado del contrato:** 120.000,00 €.

**5. Presupuesto base de licitación:**

Importe neto: 120.000,00 €. Importe total: 145.200,00 €.

**6. Formalización del contrato:**

a) Fecha de adjudicación: 20 de noviembre de 2017.

b) Fecha de formalización del contrato: 30 de noviembre de 2017.

c) Contratista: Alfatec Sistemas, S.L

d) Importe de adjudicación. Importe neto: 118.900,00 €. Importe total: 143.869,00 €.

Murcia, 13 de diciembre de 2017.—El Director Gerente del Servicio Murciano de Salud, Asensio López Santiago.


D.L. MU-395/1985 - ISSN: 1989-1474

# I. Comunidad Autónoma

## 4. Anuncios

Consejería de Salud

Servicio Murciano de Salud

### 8649 Anuncio de formalización del contrato de obras de reforma de la primera planta del centro de salud "Antonio García" de Molina de Segura.

**1.- Entidad adjudicadora.**

a) Organismo: Servicio Murciano de Salud

b) Dependencia que tramita el expediente: Secretaría General Técnica. Servicio de Obras y Contratación

c) Número de expediente: CO/9999/1100741384/16/PA

d) Dirección de Internet del perfil del contratante: www.murciasalud.es.

**2.- Objeto del contrato.**

a) Tipo: Contrato de Obras.

b) Descripción: Obras de reforma de la primera planta del Centro de Salud "Antonio García" en Molina de Segura.

c) CPV: 45215140

d) Medio de publicación del anuncio de licitación: Boletín Oficial de la Región de Murcia.

e) Fecha de publicación del anuncio de licitación: BORM número 57, de 10 de marzo de 2017.

**3.- Tramitación, procedimiento y forma de adjudicación.**

a) Tramitación: Ordinaria

b) Procedimiento: Abierto

**4.- Valor estimado del contrato:** 550.077,50 euros.

**5.- Presupuesto base de licitación:**

Importe neto: 550.077,50 euros. Importe IVA (21%): 115.516,28 euros. Importe Total: 665.593,78 euros.

**6.- Formalización del contrato:**

a) Fecha de adjudicación: 12 de noviembre de 2017.

b) Fecha de formalización del contrato: 27 de noviembre de 2017.

c) Contratista: "Intagua Obras Públicas S.L.U. y Audeca S.L.U. C.S. Antonio García", Unión Temporal de Empresas, Ley 18/1982 de 26 de mayo", en anagrama "C.S. Antonio García, U.T.E.", con N.I.F.: U73978389.

d) Importe de adjudicación:

Importe neto: 408.305,08 euros. Importe IVA 21%: 85.744,07 euros. Importe Total: 494.049,15 euros.

e) Ventajas de la oferta adjudicataria: Mayor puntuación obtenida de acuerdo con los criterios establecidos en el Pliego de Cláusulas Administrativas y una vez excluidas las empresas con ofertas incursas en baja temeraria.

Murcia, 14 de diciembre de 2017.—El Director Gerente del Servicio Murciano de Salud, Asensio López Santiago.


D.L. MU-395/1985 - ISSN: 1989-1474

# I. Comunidad Autónoma

## 4. Anuncios

Consejería de Salud

Servicio Murciano de Salud

**8650 Anuncio de formalización del contrato de las obras de adecuación local destinado a base de UME en el Centro de Salud "Murcia Sur" de Murcia.**

**1.- Entidad adjudicadora.**

a) Organismo: Servicio Murciano de Salud

b) Dependencia que tramita el expediente: Secretaría General Técnica. Servicio de Obras y Contratación

c) Número de expediente: CO/9999/1100790963/17/PNSP

d) Dirección de Internet del perfil del contratante: www.carm.es.

**2.- Objeto del contrato.**

a) Tipo: Contrato de Obras.

b) Descripción: Obras de adecuación local destinado a base de UME en el Centro de Salud "Murcia Sur" en Murcia.

c) CPV: 45215140

d) Medio de publicación del anuncio de licitación:

e) Fecha de publicación del anuncio de licitación:

**3.- Tramitación, procedimiento y forma de adjudicación.**

a) Tramitación: Ordinaria

b) Procedimiento: Negociado sin Publicidad.

**4.- Valor estimado del contrato:** 132.229,23 euros.

**5.- Presupuesto base de licitación:**

Importe neto: 132.229,23 euros. Importe IVA (21%): 27.768,14 euros. Importe Total: 159.997,37 euros.

**6.- Formalización del contrato:**

a) Fecha de adjudicación: 27 de noviembre de 2017.

b) Fecha de formalización del contrato: 12 de diciembre de 2017.

c) Contratista: Deicomur S.L., con NIF B30402267.

d) Importe de adjudicación:

Importe neto: 117.684,02 euros. Importe IVA 21%: 24.713,64 euros. Importe Total: 142.397,66

e) Ventajas de la oferta adjudicataria: Oferta económica más ventajosa.

Murcia, 14 de diciembre de 2017.—El Director Gerente del Servicio Murciano de Salud, Asensio López Santiago.


D.L. MU-395/1985 - ISSN: 1989-1474

# III. Administración de Justicia

## Primera Instancia número Cuatro de Murcia

### 8651 Procedimiento ordinario 1.504/2006.

0010K

N.I.G.: 30030 42 1 2006 0401312

Procedimiento: Procedimiento Ordinario 1504/2006

Sobre Otras Materias

De: Soledad Gómez Abad

Procurador: Francisco Javier Berenguer López

Contra: Rosalia Aguilar Amat Marín Barnuevo, Dolores Aguilar Amat Marín Barnuevo, Fernando Aguilar Amat Marín Barnuevo, José María Aguilar Amat Marín Barnuevo, María Eugenia Aguilar Amat Marín Barnuevo, Fernando Sebastián de Erice y O,Shea, Rafaela Aguilar Amat Marín Barnuevo.

Procurador: Leopoldo González Campillo, Leopoldo González Campillo.

**Cédula de notificación**

En el procedimiento de referencia se ha dictado la resolución del tenor literal siguiente:

**Sentencia**

**Número 128/2016**

En Murcia, a veintiséis de octubre del año dos mil dieciséis. Vistos por su S.S.ª, D.ª Ana Bermejo Pérez, Magistrada-Juez del Juzgado de Primera Instancia número Cuatro de Murcia y su Partido, los precedentes autos de Juicio Declarativo Ordinario n.º 1504/06 seguidos en este Juzgado a instancias de D.ª Soledad Gómez Abad representada por el procurador D. Carlos Jiménez Martínez y defendido por el Letrado D. Francisco Baños Díez contra D. Juan, D.ª M.ª Mercedes Aguilar Amat Bañón (en calidad de herederos de D. Diego Aguilar Amat Marín Barnuevo y su esposa D.ª María Bañón García Esteller), D Santiago Quesada Aguilar Amat (en calidad de heredero de D.ª Rosalía Aguilar Amat Marín Barnuevo) D. Santiago, D.ª Mercedes, D.ª M.ª del Carmen , D.ª M.ª Eugenia, y D.ª M.ª Dolores Quesada Aguilar Amat, (en calidad de herederos de D.ª Dolores Aguilar-Amat Marín Barbnuevo), D.ª Paloma y D.ª Margarita Aguilar Amat Crespo (en calidad de herederos de D. Fernando Aguilar Amat Marín Barnuevo), D José M.ª Aguilar Amat Marín-Barnuevo, D Pedro Sebastián (declarado en rebeldía), D Diego Sebastián, D Eduardo Sebatian y D Jose Sebatian de Erice Aguilar Amat (en calidad de herederos de Dña. María Eugenia Aguilar Amat Marín Barnuevo y su esposo D. Fernando Sebastián de Erice y O,Shea), D. Iván, D.ª Isabel, D.ª Ana M.ª y Marta Sebastián de Erice Chico de Guzmán (en calidad de herederos de D. Juan Sebastián de Erice Aguilar Amat), D.ª Marta Vilardell Coma (declarada en rebeldía) (en calidad de heredara de D. Eugenio Sebastián de Erice Aguilar Amat) D. Fernando (declarado en rebeldía) D. Enrique José (declarado en rebeldía), D. Juan (declarado en rebeldía), D. Diego (declarado en rebeldía) y D. Rafael (declarado en rebeldía) Sebastián de Erice Fontes, (en calidad de herederos de D. Fernando Sebastián de Erice Aguilar Amat), D. Mariano Herrera

García Canturri (en calidad de heredero de D.ª Pilar Azcarate Aguilar Amat), D.ª María Terrer Aguilar Amat (en calidad de heredera de D.ª Rafaela Aguilar Amat Marín Barnuevo), D. Alfonso, D.ª María, D.ª Mercedes, D. Diego, D. Rafael, D. Juan y D. Luis (declarado en rebeldía)Chico De Guzman Aguilar Amat (en calidad de herederos de D.ª Mercedes Aguilar Amat Marín Barnuevo y su esposo D. Alfonso Chico de Guzman Barnuevo), D.ª Nieves, y D. Javier Azcarate Aguilar Amat (en calidad de herederos de D.ª Pilar Aguilar Amat Marín Barnuevo), D. Manuel, D. Juan, D. Diego, D. Fernando (declarado en rebeldía), D. José María, D.ª Encarnación, D.ª Margarita, D. Jorge Aguilar Amat Fernández, (en calidad de herederos de D. Manuel Aguilar Amat Marín-Barnuevo) D.ª Mercedes Tena Aguilar Amat, D. José Luis Tena Aguilar Amat (declarado en rebeldia), D.ª Margarita Y D. Luis Felix Maeso Tena (en calidad de herederos de D.ª Margarita Tena Aguilar Amat) representados, a salvo los citados, por el Procurador D. Leopoldo González Campillo y defendidos por el Letrado D. Carlos Laorden Quesada, que versa sobre acción declarativa y otras; y

**Fallo**

Que desestimando la demanda presentada por el Procurador D. Carlos Jiménez Martínez en nombre y representación de D.ª Soledad Gómez Abad, contra D. Juan, D.ª M.ª Mercedes Aguilar Amat Bañón (en calidad de herederos de D. Diego Aguilar Amat Marín Barnuevo y su esposa D.ª María Bañón García Esteller), D. Santiago Quesada Aguilar Amat (en calidad de heredero de D.ª Rosalía Aguilar Amat Marín Barnuevo) D. Santiago, D.ª Mercedes, D.ª M.ª del Carmen, D.ª M.ª Eugenia, y D.ª M.ª Dolores Quesada Aguilar Amat, (en calidad de herederos de D.ª Dolores Aguilar- Amat Marín Barbnuevo), D.ª Paloma y D.ª Margarita Aguilar Amat Crespo (en calidad de herederos de D. Fernando Aguilar Amat Marín Barnuevo), D. José M.ª Aguilar Amat Marín-Barnuevo, D. Pedro Sebastián (declarado en rebeldía), D. Diego Sebastián, D. Eduardo Sebatián y D. José Sebatián de Erice Aguilar Amat (en calidad de herederos de Dña. María Eugenia Aguilar Amat Marín Barnuevo y su esposo D. Fernando Sebastián de Erice y O,Shea), D. Iván, D.ª Isabel, D.ª Ana M.ª y Marta Sebastián de Erice Chico de Guzmán (en calidad de herederos de D. Juan Sebastián de Erice Aguilar Amat), D.ª Marta Vilardell Coma (declarada en rebeldía) (en calidad de heredara de D. Eugenio Sebastián de Erice Aguilar Amat) D. Fernando (declarado en rebeldía) D. Enrique José (declarado en rebeldía), D. Juan (declarado en rebeldía), D. Diego (declarado en rebeldía) y D. Rafael (declarado en rebeldía) Sebastián de Erice Fontes, (en calidad de herederos de D. Fernando Sebastián de Erice Aguilar Amat), D. Mariano Herrera Garcia Canturri (en calidad de heredero de D.ª Pilar Azcarate Aguilar Amat), D.ª María Terrer Aguilar Amat (en calidad de heredera de D.ª Rafaela Aguilar Amat Marín Barnuevo), D. Alfonso, D.ª María, D.ª Mercedes, D. Diego, D. Rafael, D. Juan y D. Luis (declarado en rebeldía) Chico de Guzmán Aguilar Amat (en calidad de herederos de D.ª Mercedes Aguilar Amat Marín Barnuevo y su esposo D. Alfonso Chico de Guzmán Barnuevo), D.ª Nieves, y D. Javier Azcarate Aguilar Amat (en calidad de herederos de D.ª Pilar Aguilar Amat Marín Barnuevo), D. Manuel, D. Juan, D. Diego, D. Fernando (declarado en rebeldía), D. José María, D.ª Encarnación, D.ª Margarita, D. Jorge Aguilar Amat Fernández, (en calidad de herederos de D. Manuel Aguilar Amat Marín-Barnuevo) D.ª Mercedes Tena Aguilar Amat, D. José Luis Tena Aguilar Amat (declarado en rebeldía), D.ª Margarita y D. Luis Felix Maeso Tena (en calidad de herederos de D.ª Margarita Tena Aguilar Amat) representados, a salvo los citados, por el

Procurador D. Leopoldo González Campillo, debo absolver a la parte demandada de las pretensiones aducidas en su contra, todo ello sin expresa condena en costas en esta instancia.

Esta sentencia no es firme, y contra la misma cabe recurso de apelación que deberá ser interpuesto en el plazo de veinte días desde la notificación de la presente resolución, a través de escrito presentado en este Juzgado en la forma prevista en el artículo 458 de la Ley de Enjuiciamiento Civil, para su conocimiento y fallo por la Audiencia Provincial de Murcia. Para la interposición de dicho recurso es necesario la constitución de depósito por importe de 50 € en la cuenta de depósitos y consignaciones del Juzgado (3087-0000-04-1504/06) de acuerdo con lo establecido en la disposición adicional decimoquinta de la LOPJ, lo que deberá ser acreditado a la presentación del recurso.

Así por esta mi Sentencia, de la que se expedirá testimonio para su unión a los autos lo pronuncio, mando y firmo.

Y como consecuencia del ignorado paradero de Fernando Aguilar Amat Fernández, se extiende la presente para que sirva de cédula de notificación.

En Murcia, a 1 de diciembre de 2017.—La Letrada de la Administración de Justicia.

# III. Administración de Justicia

## De lo Social número Dos de Murcia

### 8652 Seguridad social 325/2013.

NIG: 30030 44 4 2013 0002632

Modelo: N81291

SSS Seguridad Social 325/2013

Sobre Seguridad Social

Demandante: Jesús Nicolás Castellón

Graduado Social: Fuensanta Guirao Ruiperez

Demandados: Servicio Público de Empleo Estatal, Carpintería Ángel Franco, S.L.

Abogado: Letrado del Servicio Público de Empleo Estatal

Doña Pilar Isabel Redondo Díaz, Letrado de la Administración de Justicia del Juzgado de lo Social número Dos de Murcia.

Hago saber: Que en el procedimiento Seguridad Social 325/2013 de este Juzgado de lo Social, seguido a instancia de Jesús Nicolás Castellón contra Servicio Público de Empleo Estatal, Carpintería Ángel Franco, S.L. sobre Seguridad Social, se ha dictado la siguiente resolución:

**Sentencia: 00378/2015**

NIG: 30030 44 4 2013 0002632

SSS Seguridad Social 325/2013

Demandante: Jesús Nicolás Castellón

Graduado Social: Fuensanta Guirao Ruiperez

Demandados: Servicio Público de Empleo Estatal, Carpintería Ángel Franco, S.L.

Abogado: Juan Ignacio Cortés Guardiola

En Murcia, 21 de octubre de 2015.

Don Mariano Gascón Valero, Magistrado Juez del Juzgado de lo Social número Dos, tras haber visto el presente procedimiento de Seguridad Social 325/2013 a instancia de don Jesús Nicolás Castellón, con DNI n.º 74330169-B, representado por la Graduado Social D.ª Fuensanta Guirao Ruipérez, contra el Servicio Público de Empleo Estatal, representado por el Letrado don Juan Ignacio Cortés Guardiola, y contra la empresa Carpintería Ángel Franco, S.L., con CIF n.º B-30398788, que no comparece pese a constar citada en legal forma, en nombre del Rey, ha pronunciado la siguiente:

Sentencia N.º 378/2015

**Antecedentes de hecho**

**Primero**: Don Jesús Nicolás Castellón presentó demanda de procedimiento de Seguridad Social contra el Servicio Público de Empleo Estatal y Carpintería Ángel Franco, S.L., en la que exponía los hechos en que fundaba su pretensión, haciendo alegación de los fundamentos de derecho que entendía aplicables al caso y finalizando con la súplica de que se dicte sentencia accediendo a lo solicitado.

**Segundo**: Que, admitida a trámite la demanda, se ha celebrado el acto de juicio con el resultado que obra en las actuaciones.

**Tercero**: En la tramitación de estos autos se han observado todas las prescripciones legales.

**Hechos probados**

**Primero**: El demandante prestó servicios para la empresa Carpintería Ángel Franco, S.L., desde el 07/01/2014, con categoría profesional de encargado y salario mensual con prorrata de pagas extraordinarias de 1.883,59 euros a efectos de indemnización y a efectos de salarios de tramitación de 61,92 euros.

**Segundo**: El actor fue despedido el 31/10/2011. Ejercitadas acciones jurisdiccionales, por Sentencia n.º 187/2012 del Juzgado de lo Social n.º 4 de Murcia, Proceso 1016/2011, se declaró la improcedencia del despido con todas las consecuencias legales que le son inherentes. El actor fue readmitido en la empresa en el mes de Junio de 2012. Las condiciones laborales recogidas en el Ordinal Primero son las que estableció la Sentencia citada junto con el Auto de aclaración de 13/07/2012.

**Tercero**: Con posterioridad el actor formuló nueva demanda por extinción de contrato contra la empresa, dando lugar al proceso 970/2012 del Juzgado de lo Social n.º 5 de Murcia quien el 07/02/2013 dictó Auto aprobando la conciliación alcanzada por los litigantes con extinción de la relación laboral desde ese mismo día y el abono de las cantidades que se explicitaban en el citado Auto.

**Cuarto**: Como consecuencia de denuncia formulada ante la Inspección de Trabajo, por esta se levantó Acta de Liquidación por el periodo que comprende desde el 01/07/2012 al 29/01/2013 por las diferencias existentes en las bases de cotización correspondientes al periodo anterior al despido (de Enero a Septiembre de 2011) y las bases por las que ha cotizado la empresa demandada. Así, lo cotizado de menos por la empresa fue de 138,95 euros por los meses de Julio y Agosto de 2012 (por cada uno de ellos), 102,54 euros por el mes de Septiembre de 2012, 139,49 euros por los meses de Octubre y Diciembre de 2012 (por cada uno de ellos), 140,34 euros por el mes de Noviembre de 2012 y 86,85 euros por el mes de Enero de 2013. Ello hacía una suma total, incluido el 20% de recargo, de 1.063,94 euros.

**Quinto**: El SPEE, como consecuencia del cese de 14/02/2013, y en virtud de los datos de cotización obrantes en ese momento en la TGSS y en el certificado de empresa, reconoció al actor una prestación contributiva por desempleo con efectos desde el 01/02/2013, base diaria de 48,56 euros y duración de 720 días.

Por Resolución de 22/03/2013 se desestimó la reclamación previa formulada por el actor.

**Fundamentos de derecho**

**Primero**: Se ejercitan acciones jurisdiccionales tendentes a que se reconozca y aplique una base reguladora de 61,92 euros a la prestación por desempleo, superior a la de 48,56 euros que se la ha reconocido. Para ello el accionante se basa en la Sentencia del Juzgado de lo Social n.º 4 que motivó su readmisión tras la declaración de improcedencia del despido del que había sido destinatario, extinguiéndose posteriormente la relación laboral por acuerdo entre las partes según recoge Auto del Juzgado de lo Social n.º 5. En consecuencia, teniendo en cuenta todos los antecedentes judiciales y el Acta de Liquidación de la Inspección de Trabajo, entiende el actor que procede lo reclamado.

A ello se opone el SPEE afirmando que la prestación por desempleo se ha reconocido en base a las cotizaciones que en ese momento constaban en la TGSS y en el certificado de empresa, sin que esas cotizaciones se hayan modificado con posterioridad, no aportándose Acta de Liquidación.

**Segundo**: Tras el análisis de los documentos probatorios aportados por los litigantes y valorados sus argumentos, la demanda ha de ser estimada.

El Juzgador entiende que en el presente caso no es posible la aplicación de la Sentencia de la Sala de lo Social de Galicia n.º 1045/2013, de 13 de Febrero, ni las Sentencias de la Sala de lo Social del Tribunal Supremo de 14/07/1983 y de 11/10/1982, así como tampoco la dictada por el Juzgado de lo Social n.º 7 de Murcia en el proceso 444/2013. Es cierto que esta última resolución judicial contempla un supuesto análogo al nuestro desde el momento en que resuelve el problema surgido con un compañero de trabajo del actor en la misma empresa.

No obstante, hay una diferencia fundamental. Mientras que en la Sentencia del Juzgado de lo Social n.º 7 de Murcia no se hace referencia alguna a un Acta de Liquidación levantada por la Inspección de Trabajo, tal Acta sí existe en el caso que nos ocupa, de manera que constándose por la citada Inspección que en el periodo indicado la empresa cotizó por debajo de lo que debía, el defecto de cotización que expresa cuantitativamente la Inspección y que se ha incorporado al relato histórico debe integrar la base de cotización a efectos de la base reguladora de la prestación por desempleo a tenor del artículo 211 de la Ley General de la Seguridad Social.

En consecuencia, como el SPEE, para el caso de estimación de la demanda, no formuló un cálculo alternativo al que se hizo en la demanda, habrá que estar a este:

A) Los 180 primeros días reconocidos: 61,92 euros/día. En función de los 48,56 euros/día reconocidos hay una diferencia a favor del actor de 13,36 euros/día que se multiplican por un porcentaje del 70% y por 180 días: 1.683,36 euros.

B) Los 540 días restantes: La diferencia diaria de 13,36 euros se multiplica por un porcentaje del 50% y por 540 días: 3.607,20 euros.

**Tercero:** No obstante lo anterior, como quiera que es la empresa demandada la responsable de la infracotización, en virtud del artículo 220 de la Ley General de la Seguridad Social, el SPEE, en virtud del principio de automaticidad de las prestaciones, procederá al abono de las cantidades dichas sin perjuicio de su derecho a accionar contra la empresa infractora para el reintegro de lo pagado.

Vistos los preceptos legales citados y demás de general y pertinente aplicación,

**Fallo**

Que, estimando la demanda formulada por don Jesús Nicolás Castellón contra el Servicio Público de Empleo Estatal y Carpintería Ángel Franco, S.L., debo declarar el derecho del actor ha percibir la prestación contributiva de desempleo que tiene reconocida sobre una base reguladora diaria de 61,92 euros, siendo responsable la empresa Carpintería Ángel Franco, S.L., por la infracotización en la que incurrió, del abono de la diferencia entre la base reguladora diaria reconocida de 48,56 euros y la que corresponde al actor de 61,92 euros, condenando a la citada empresa a estar y pasar por ello y al abono de las cantidades citadas en la fundamentación jurídica de esta Sentencia. Se condena al SPEE a que, en virtud del principio de automaticidad de las prestaciones, abone directamente al actor la

prestación por desempleo desde la fecha de su reconocimiento hasta su extinción sobre la base reguladora diaria de 61,92 euros, sin perjuicio de su derecho a dirigir contra la empresa Carpintería Ángel Franco, S.L. las acciones de reintegro que correspondan.

Notifíquese a las partes, haciéndoles saber que en aplicación del mandato contenido en el artículo 53.2 de la LJS, en el primer escrito o comparecencia ante el órgano judicial, las partes o interesados, y en su caso los profesionales designados, señalarán un domicilio y datos completos para la práctica de actos de comunicación. El domicilio y los datos de localización facilitados con tal fin, surtirán plenos efectos y las notificaciones en ellos intentadas sin efecto serán válidas hasta tanto no sean facilitados otros datos alternativos, siendo carga procesal de las partes y de sus representantes mantenerlos actualizados. Asimismo deberán comunicar los cambios relativos a su número de teléfono, fax, dirección electrónica o similares, siempre que estos últimos estén siendo utilizados como instrumentos de comunicación con el Tribunal.

Modo de impugnación: Se advierte a las partes que contra la presente resolución podrán interponer recurso de suplicación ante el Tribunal Superior de Justicia que deberá ser anunciado por comparecencia, o mediante escrito presentado en la Oficina Judicial dentro de los cinco días siguientes a la notificación de esta Sentencia, o por simple manifestación en el momento en que se le practique la notificación. Adviértase igualmente al recurrente que no fuera trabajador o beneficiario del Régimen público de Seguridad Social, o causahabiente suyos, o no tenga reconocido el beneficio de justicia gratuita, que deberá depositar la cantidad de 300 euros en la cuenta abierta en Santander a nombre de esta Oficina Judicial con el núm. 3093-0000-67-0325-13, debiendo indicar en el campo concepto "recurso" seguido del código "34 Social Suplicación", acreditando mediante la presentación del justificante de ingreso en el periodo comprendido hasta la formalización del recurso así como; en el caso de haber sido condenado en sentencia al pago de alguna cantidad, deberá consignar en la cuenta de Depósitos y Consignaciones abierta la cantidad objeto de condena, o formalizar aval bancario a primer requerimiento indefinido por dicha cantidad en el que se haga constar la responsabilidad solidaria del avalista, incorporándolos a esta Oficina Judicial con el anuncio de recurso. En todo caso, el recurrente deberá designar Letrado para la tramitación del recurso, al momento de anunciarlo.

Así por esta Sentencia, lo pronuncio, mando y firmo.

Publicación: En la misma fecha fue leída y publicada la anterior resolución por el Ilmo. Sr. Magistrado que la dictó, celebrando Audiencia Pública. Doy fe.

Y para que sirva de notificación en legal forma a Carpintería Ángel Franco, S.L., Administrador Único Ángel Serafin Franco Nicolás, en ignorado paradero, expido el presente para su inserción en el Boletín Oficial de Murcia.

Se advierte al destinatario que las siguientes comunicaciones se harán fijando copia de la resolución o de la cédula en el tablón de anuncios de la Oficina judicial, salvo el supuesto de la comunicación de las resoluciones que deban revestir forma de auto o sentencia, o cuando se trate de emplazamiento.

En Murcia, a 14 de diciembre de 2017.—La Letrado de la Administración de Justicia.

# III. Administración de Justicia

## De lo Social número Tres de Murcia

### 8653 Procedimiento ordinario 701/2014.

Equipo/usuario: MGP

NIG: 30030 44 4 2014 0005741

Modelo: N81291

PO Procedimiento ordinario 701 /2014

Sobre Ordinario

Demandante: Carlos Fernández López

Abogada: Isabel Carmen López Cubillana

Demandado/s: Fogasa Fogasa, José Joaquín Ruipérez Romero, Ruicaher S.L., Discoteca Bora Bora

Abogado/a: Letrado de Fogasa.

Doña Pilar Isabel Redondo Díaz, Letrada de la Administración de Justicia del Juzgado de lo Social número Tres de Murcia.

Hago saber: Que en el procedimiento ordinario 701/2014 de este Juzgado de lo Social, seguido a instancia de D. Carlos Fernández López contra Fogasa, José Joaquín Ruipérez Romero, Ruicaher S.L., sobre ordinario, se ha dictado la siguiente resolución:

Juzgado de lo Social n.º 3 de Murcia

Sentencia: 518/2017

Juzgado de lo Social n.º Tres de Murcia

Sentencia Núm. 518/17

En Murcia, a 7 de diciembre de 2017

Vistos por la que suscribe, María Lourdes Gollonet Fernández de Trespalacios, Magistrada-Juez titular del Juzgado de lo Social n.º Tres de Murcia, los presentes autos de juicio ordinario, en ejercicio de una acción de reclamación de cantidad, seguidos con el n.º 701/14 en este Juzgado, en virtud de demanda formulada por D. Carlos Fernández López, asistido por la letrada Sra. López Cubillana, frente a la empresa Ruicaher, S.L., frente a D. José Joaquín Ruiperez Romero, que no comparecieron (y que giran en su actividad con el nombre de Discoteca Bora Bora), y frente al Fondo de Garantía Salarial (Fogasa), que compareció representado por Abogada del Estado sustituta Sra. Martínez Sánchez, y en base a los siguientes:

**Antecedentes de hecho**

**Primero.-** Con fecha 6-10-14 se presentó en el SCG (Sección de Registro y Reparto), la demanda suscrita por la parte demandante frente a Ruicaher, S.L. (como titular de la Discoteca Bora Bora, que fue turnada a este Juzgado con fecha 9-10-14 y con fecha de entrada en el Scop Social en fecha 10-10-14, y en la que tras exponer los hechos que sirvieron de base a su pretensión y los fundamentos jurídicos que estimó de aplicación, terminó solicitando se dictase sentencia por la que con estimación de lo alegado condene a la empresa demandada a que abone

al actor la cantidad de 8.522,108 €, por los conceptos indicados en el cuerpo de la demanda, así como los intereses producidos desde que se devengó dicha cantidad a razón del 10% anual, sin perjuicio de lo que se fije e conclusiones definitivas.

**Segundo.-** Registrada la demanda, por diligencia de ordenación de la Secretaria Judicial del SCOP de 20-10-15 se acordó requerir a la parte demandante para aclaración/subsanación de demanda, sobre si Bora Bora era nombre comercial o mercantil distinta de Ruicaher, S.L. y acreditase denominación social completa y CIF y acreditase haber celebrado conciliación previa con Ruicaher, S.L.

Por escrito presentado en el SCG en fecha 29-10-14 se contestó al requerimiento indicando que Bora Bora era nombre comercial y que la conciliación se dirigió frente a la Discoteca Bora Bora nombre perteneciente a la mercantil Ruicaher, S.L.

Por nueva diligencia de ordenación de la Secretaria Judicial del SCOP de 4-11-14 se acordó requerir nuevamente a la parte demandante para subsanación de demanda, dando plazo de 4 días para que aportase Acta de conciliación celebrada con Ruicaher, S.L.

Por escrito presentado en el SCG en fecha 5-11-14 se contestó al requerimiento indicando que ya se había aportado Acta de conciliación celebrada dirigida frente a la Discoteca Bora Bora nombre comercial perteneciente a la mercantil Ruicaher, S.L.

Dada cuenta por diligencia de ordenación de la Secretaria Judicial del SCOP de 11-11-14 para resolver sobre la admisión de demanda, con entrada del proceso en UPAD el 18-11-14, por providencia de 20-11-14, acordándose se diera trámite a la demanda por no ser necesaria nueva conciliación, a tenor del Art. 64.2.b) de la LRJS, siendo admitida a trámite la demanda por Decreto de la Secretaria Judicial del SCOP Social de fecha 15-12-14, y fue señalado día y hora para la celebración de los correspondientes actos de conciliación y juicio (21-11-16).

Llegado el día y hora señalados, se acordó por la que suscribe en el acto del juicio, tras la previa conciliación intentada sin efecto en Unidad de conciliaciones, la suspensión del juicio al estar citada la empresa demandada, que no compareció, por edictos, y no haberse ampliado la demanda frente al Fogasa.

Por escrito presentado a través de Lexnet el 24-11-16 por la parte demandante se solicitó ampliación de demanda frente al Fogasa que fue acordada por diligencia de ordenación de la letrada de Administración de Justicia de 20-12-16, acordando nuevo señalamiento del juicio para el 20-2-17 a las 10,10 horas

Llegado el nuevo día y hora señalados, comparecieron la parte demandante y el Fogasa, no compareciendo la empresa demandada pese a estar citada, acordándose nuevamente la suspensión, una vez comprobada la documental aportada por la parte demandante, a fin de que ampliase demanda frente a persona física, que según documental, constaba haber contratado al demandante, dando plazo de 4 días a la parte demandante con apercibimiento de archivo, acordando remisión al Scop para continuación de trámites.

Por escrito presentado a través de Lexnet el 22-2-17 por la parte demandante se solicitó ampliación de demanda frente a José Joaquín Ruipérez Romero, como persona que manifestó en proceso celebrado ante Juzgado de Primera Instancia n.º 9 de Murcia, haber contratado al demandante, y por diligencia de ordenación

de la letrada de Administración de Justicia de 3-3-17, se tuvo por ampliada la demanda frente a dicha parte acordando nuevo señalamiento del juicio para el 4-12-17 a las 10 horas.

Llegado el nuevo día y hora señalados, compareció la parte demandante y el Fogasa, en la forma que consta en el encabezamiento de esta sentencia, no compareciendo las demás partes demandadas, empresa demandada persona jurídica, ni demandado persona física, a pesar de constar citación.

Intentada ante Letrado/a de la Administración de Justicia, en funciones en la Unidad de Conciliaciones, la conciliación sin efecto y abierto el acto de juicio, se procedió a la grabación del mismo por medios mecánicos audio visuales.

La parte demandante se ratificó en la demanda y escritos de aclaración y ampliación de demanda, y solicitó el recibimiento del pleito a prueba.

Por la letrada del Fogasa, se formuló oposición a la demanda, solicitando su desestimación, manifestando que el trabajador no consta en alta en el periodo reclamado, y deberían acreditarse todas las circunstancias de la relación laboral,, duración, jornada y demás circunstancias, que se pretenden acreditar con 2 sentencias del Juzgado de Familia, que no vinculan al Fogasa por haber sido dictadas en proceso de otra jurisdicción en el que no ha sido parte el Fogasa.

Además, en esas sentencias, el hoy trabajador no dice que trabajara en las circunstancias que no hoy se dicen en este proceso, sino que trabajaba esporádicamente en Discoteca Bora Bora, y que le pagaban 50 o 60 €. Las SSTT de ese Juzgado de Familia no pueden vincular aquí a Fogasa.

Y en segundo lugar, se alega subsidiariamente prescripción de parte de cantidades, dése abril a julio de 2013 y pagas extras que no están desglosadas y deben entenderse prescrita la de junio de 2013, ya que se reclaman juntas, y sería la primera de las reclamadas.

La segunda que sería de diciembre de 2013 y junio de 2014 no estarían prescritas.

Pero insistiendo en que en todo caso debería acreditarse la relación laboral. Y además el demandante basó el recurso de apelación en que no había trabajado.

Por la letrada de la parte demandante se aceptó que estarían prescritas las cantidades de abril a junio 2013, pero no de julio 2013 en adelante, y en cuanto a las pagas extras se generaron dos, una en septiembre 2013, y l de 2014 de en la parte proporcional hasta la fecha de extinción de la relación laboral.

**Tercero.-** Recibido el juicio a prueba por la que suscribe, se propusieron las siguientes pruebas:

Por la parte demandante: Documental consistente en 6 documentos aportados en el acto del juicio, y testifical.

Por el Fogasa: Documental consistente en 2 documentos aportado en el acto del juicio (impugnando los folios 21 y 22 de la prueba de parte demandante, a efectos probatorios).

Admitidas las pruebas propuestas, se practicaron en el acto del juicio, con el resultado obrante en las actuaciones y derivándose de las mismas la relación de hechos probados, que se desarrollará más adelante, quedando los autos vistos para sentencia, tras la formulación por la parte demandante y el Fogasa de sus conclusiones que elevaron a definitivas.

**Cuarto.-** En la tramitación del presente procedimiento, se han observado las prescripciones legales excepto en lo relativo al plazo de señalamiento por las causas indicadas en el antecedente de hecho segundo, y el volumen de asuntos y señalamientos de este Jugado.

**Hechos probados**

**Primero.-** El demandante D. Carlos Fernández López con DNI 48.636.137-S y según se desprende de hechos contenidos en sentencia dictada por el Juzgado de Primera Instancia n.º 9 de Murcia de 25-6-14 y dictada en procedimiento contencioso de modificación de medidas con el n.º 1.689/2013 prestó servicios para el demandado D. José Joaquín Ruipérez Romero con NIF 52.824.974-T, dedicado a actividad de hostelería en las siguientes circunstancias: Durante un periodo de 1 año, desde 1-5-13 a 30-4-14 en la Discoteca llamada Bora Bora sita en el Centro de comercio y Ocio Zig-Zag, sito en Avda. Juan Carlos I de Murcia, sin constar contrato escrito ni alta en Seguridad Social, prestando servicios como Camarero con una jornada de 30 horas semanales (3/4 partes de jornada ordinaria) y con salario pactado de Convenio.

Don José Joaquín Ruipérez Romero era administrador único de la empresa Ruicaher, S.L., con CIF B73163222 dedicada a la actividad de hostelería (café bar y establecimiento de bebidas), en el mismo local denominado Bora Bora, causando baja la empresa en TGSS en fecha 31-5-09, y siendo nombrado para el cargo de administrador el 22-6-11.

**Segundo.-** El Convenio Colectivo por el que se regía la relación laboral era el Convenio Colectivo de Hostelería de la Región de Murcia, que establece un salario mensual para la categoría de camarero para una jornada completa de 807,76 € sin prorrata de pagas extras.

**Tercero.-** A la fecha de extinción de la relación laboral, el demandado D. José Joaquín Ruipérez Romero dejó a deber al trabajador las siguientes cantidades y por los siguientes conceptos:

| MES/CONCEPTO | DEVENGADO JORNADA ¾ | ABONADO | DIFERENCIA S. BASE |
|---|---|---|---|
| MAYO 2013 | 605,82 € | 400,00 € | 205,82 € |
| JUNIO 2013 | 605,82 € | 400,00 € | 205,82 € |
| JULIO 2013 | 605,82 € | 400,00 € | 205,82 € |
| AGOSTO 2013 | 605,82 € | 400,00 | 205,82 € |
| SEPTIEMBRE 2013 | 605,82 € | 400,00 € | 205,82 € |
| OCTUBRE 2013 | 605,82 € | 400,00 € | 205,82 € |
| NOVIEMBRE 2013 | 605,82 € | 400,00 € | 205,82 € |
| DICIEMBRE 2013 | 605,82 € | 400,00 € | 205,82 € |
| ENERO 2014 | 605,82 € | 400,00 € | 205,82 € |
| FEBRERO 2014 | 605,82 € | 400,00 € | 205,82 € |
| MARZO 2014 | 605,82 € | 400,00 € | 205,82 € |
| ABRIL 2014 | 605,82 € | 400,00 € | 205,82 € |
| TOTAL 12 MESES | | | 2.469,84 € |
| | | | |
| P.P. EXTRA JUNIO 2013 | 201,94 € | 0,00 € | 201,94 € |
| P.P. EXTRA DIC. 2013 | 605,82 € | 0,00 € | 605,82 € |
| P.P. EXTRA JUNIO 2014 | 403,88 € | 0,00 € | 403,88 € |
| TOTAL PAGAS EXTRAS | 1.211,64 € | | |
| PREMIO VINCULACIÓN (29 DÍAS SALARIO) | | | 585,62 € |
| TOTAL ADEUDADO POR TODOS LOS CONCEPTOS | | | 4.267,11 € |

**Cuarto.-** El demandante consta en alta en la empresa MRG María MKT, S.L. en actividad de representante de comercio entre 30-4-13 y 3-5-14 con contrato eventual a jornada completa (402). Y en alta en otra empresa a partir de 19-5-14.

**Quinto.-** Con fecha 24-9-14 se celebró el preceptivo acto de conciliación ante la S.C. del S.R.L. instado por papeleta presentada el día 14-8-14 con el resultado de intentado sin efecto.

**Fundamentos de derecho**

**Primero.-** Se ha llegado a la convicción de los hechos que se declaran probados a través de la prueba documental de parte demandante, de lo que se acredita relación laboral entre el demandante y el demandado D. José Joaquín Ruipérez Romero, periodo trabajado de 12 meses, hasta abril de 2014, que se computaría desde 1-5-13 y no desde 1-4-13, categoría, jornada, y retribución que le corresponde según Convenio y jornada realizada que queda acreditada, sin que el trabajador hubiese sido dado de alta ni conste suscrito contrato escrito, y las cantidades devengadas por el demandante por los días y periodo trabajados, y los restantes hechos declarados probados, en concreto la falta de pago de las cantidades reclamadas se extraen de la conformidad de la parte demandada con los hechos, y en virtud de la facultad concedida al juzgador por el Art. 91.2 de la LRJS, para el caso de injustificada incomparecencia de la persona física o legal representante de persona jurídica cuyo interrogatorio o prueba de confesión hubiese sido solicitada y admitida, cuando haya sido citada al efecto con los apercibimientos legales.

No consta que el demandante haya mantenido relación laboral ni haya sido contratado por la mercantil Ruicaher, S.L. de la que el demandado persona física era administrador único, pues nada se dijo por D. José Joaquín Ruipérez Romero, en la declaración prestada y se información de situación de empresa obtenida por el SCOP para averiguación de domicilio se desprende que la citada empresa estaba de baja en actividad en TGSS en fecha 31-5-09, no constando acreditado que la mercantil siguiera explotando el local de discoteca después de esa fecha, pero si se admite dicha actividad como realizada personalmente por el codemandado D. José Joaquín Ruipérez Romero.

**Segundo.-** Por el Fogasa se alegó que había de acreditarse la relación laboral, y sus circunstancias, lo que ha quedado acreditado a través de prueba documental, consistente en manifestación o declaración efectuada en el proceso civil seguido ante el Juzgado de familia, por el empleador del demandante en el periodo reclamado. Declaración que hace plena prueba en este proceso sin que precise en este proceso de ratificación de quien la hizo, ya que al estar hecha en el curso de un proceso judicial, e incluida en documento publico, goza de pleno valor probatorio.

Se opuso también prescripción parcial de cantidades que debe ser apreciada, respecto del periodo de diferencias de salario de mayo a julio de 2013, y parte proporcional de extra de junio de 2013, por aplicación del Art. 59 del ET, atendiendo a la fecha en que se presentó acto de conciliación previa, el 14-8-14, estando prescritas todas las cantidades de vencimiento anteriores a esa fecha.

En base a lo expuesto en la relación fáctica que se da como probada, una vez acreditadas las circunstancias que se han hecho constar, y en relación con el Art. 217 de la L.E.C., no habiendo acreditado la empresa demandada el pago de las cantidades adeudadas, que se recogen en los hechos probados, procede dictar sentencia declarando la existencia de relación laboral entre las partes y condenando al empresario demandado al pago de la cantidad indicada en el hecho probado tercero de esta sentencia, minorada en la cuantías prescritas (mayo a junio 2013 y parte proporcional de extra de 2013), lo que da un importe

total bruto a abonar al demandante de 3.447,71 €, que es inferior a la reclamada, no solo por la prescripción alegada por el Fogasa, sino por n haber quedado acreditada la realización de jornada completa, sino únicamente la admitida por el empresario, de ¾ de la jornada completa, y con arreglo al salario proporcional que viene establecido en el Convenio aplicable a la jornada completa.

Todo ello, conforme a lo dispuesto en el Art. 8.1, 8.2, 26 y 29 del Estatuto de los Trabajadores, y disposiciones legales concordantes, en especial el Convenio Colectivo de aplicación, y siendo de aplicación lo dispuesto en cuanto a los intereses que devengará la cantidad reclamada, el interés legal del 10% a que se refiere el Art. 29.3 del ET, procede la estimación parcial de la demanda.

**Tercero.-** Respecto a la reclamación formulada contra el Fogasa, la responsabilidad que puede alcanzar a dicho Organismo queda sujeta a la concurrencia de los supuestos en que procede declaración de su responsabilidad, a tenor de lo dispuesto en los Arts. 33 de la L.E.T., 14 del RD.505/85 de 6 de marzo, sobre Organización y Funcionamiento de dicho Organismo, y Arts. 23, 276 Y 277 de la LRJS.

Vistos los preceptos legales citados y demás de general y pertinente aplicación.

**Fallo**

Que estimando parcialmente la demanda formulada por D. Carlos Fernández López, frente a la empresa Ruicaher, S.L., (que gira con el nombre de Discoteca Bora Bora), que no compareció, frente a D. José Joaquín Ruipérez Romero, y frente al Fondo de Garantía Salarial (Fogasa), declaro haber lugar parcialmente a la misma, y en consecuencia, declarando la existencia de relación laboral entre el demandante y la empresa demandada en el periodo comprendido entre 1-5-13 y 30-4-14, condeno al empresario demandado D. José Joaquín Ruipérez Romero a abonar al demandante la cantidad de 3.447,71 € brutos, más los intereses legales a que del 10% a que se refiere el Art. 29.3 del ET.

Y todo ello sin perjuicio de la responsabilidad subsidiaria que pudiera corresponder al Fogasa en el abono de las citadas cantidades, y absolviendo de la demanda a la empresa Ruicaher, S.L.

Notifíquese la presente resolución a las partes en la forma legalmente establecida, haciéndoles saber que contra la misma cabe interponer recurso de Suplicación ante la Sala de lo Social del Tribunal Superior de Justicia de Murcia, que deberá ser anunciado dentro de los cinco días hábiles siguientes al de notificación de esta sentencia conforme a lo previsto en los Arts. 190 y siguientes de la vigente Ley Reguladora de la Jurisdicción social.

Adviértase igualmente a la parte recurrente que no fuera trabajador o beneficiario del Régimen Público de Seguridad Social, o causahabiente suyos, o no tenga reconocido el beneficio de justicia gratuita, que deberá depositar la cantidad de 300 € (Art. 229 y D. Tª Segunda, punto 1 de Ley 36/2011 de 10 de octubre reguladora de la jurisdicción social) en la cuenta abierta en Banesto, oficina de Avda. Libertad s/n, Edificio "Clara", en Murcia, CP 30.009, a nombre del este Juzgado con el núm. 3094-0000-65-0701-14, acreditando mediante la presentación del justificante de ingreso en el periodo comprendido hasta la formalización del recurso así como, en el caso de haber sido condenado en sentencia al pago de alguna cantidad, consignar en la cuenta de Depósitos y Consignaciones abierta en Banesto, en la misma oficina, a nombre de este

juzgado, la cantidad objeto de condena, o formalizar aval bancario por dicha cantidad en el que se haga constar la responsabilidad solidaria del avalista, incorporándolos a este Juzgado en el anuncio de recurso. En todo caso, el recurrente deberá designar Letrado o Graduado Social para la tramitación del recurso, al momento de anunciarlo.

Así por esta mi sentencia, de la que se llevará testimonio a los autos principales, lo pronuncio, mando y firmo, debiendo remitirse los presentes autos al Servicio Común correspondiente a efectos de continuación de trámites desde sentencia.

Y para que sirva de notificación en legal forma a "José Joaquín Ruipérez Romero y Ruicaher S.L." en ignorado paradero, expido el presente para su inserción en el Boletín Oficial de Murcia.

Se advierte al destinatario que las siguientes comunicaciones se harán fijando copia de la resolución o de la cédula en el tablón de anuncios de la Oficina judicial, salvo el supuesto de la comunicación de las resoluciones que deban revestir forma de auto o sentencia, o cuando se trate de emplazamiento.

En Murcia, a 13 de diciembre de 2017.—La Letrada de la Administración de Justicia.

# III. Administración de Justicia

## De lo Social número Tres de Murcia

### 8654 Procedimiento ordinario 935/2014.

NIG: 30030 44 4 2014 0007581

Modelo: N81291

PO procedimiento ordinario 935/2014

Sobre: Ordinario

Demandante: María Pilar Verdú García

Abogado: Luis Alberto Prieto Martín

Demandado: Marcos Jiménez S.L., Administración Concursal Marcos Jiménez S.L., Fogasa

Abogado: Letrado de Fogasa

Doña Pilar Isabel Redondo Díaz, Letrada de la Administración de Justicia del Juzgado de lo Social número Tres de Murcia.

Hago saber: Que en el procedimiento ordinario 935/2014 de este Juzgado de lo Social, seguido a instancia de María Pilar Verdú García contra Marcos Jiménez S.L., Administración Concursal Marcos Jiménez S.L., Fogasa sobre ordinario, se ha dictado la siguiente resolución:

**Sentencia núm. 511/17**

En Murcia a cuatro de diciembre dos mil diecisiete

Vistos por la que suscribe, María Lourdes Gollonet Fernández de Trespalacios, Magistrada-Juez titular del Juzgado de lo Social número Tres de Murcia, los presentes autos de Juicio Ordinario, en ejercicio de una acción de reclamación de cantidad (Diferencias en Prestaciones salariales del Fogasa), seguidos con el N.º 935/14 en este Juzgado, en virtud de demanda formulada por María Pilar Verdú García, asistida por el letrado Sr. Prieto Martín, frente al Fondo de Garantía Salarial (Fogasa), representado por la Abogada del Estado Sra. Martínez Sánchez, frente a la empresa Marcos Jiménez, S.L. declarada en concurso y actualmente en liquidación, y frente a la Administración Concursal de la citada empresa, integrada por el administrador concursal Manuel Guzmán Salinas, que no comparecieron, y en base a los siguientes:

**Antecedentes de hecho**

Primero.- Con fecha 29-12-14 se presentó en el SCG (Sección de Registro y Reparto), la demanda suscrita por la parte demandante contra El Fogasa, que fue turnada a este Juzgado con fecha 30-12-14 y con fecha de entrada en el SCOP-Social el 2-1-15 y en la que tras exponer los hechos que sirvieron de base a su pretensión y los fundamentos jurídicos que estimó de aplicación, terminó solicitando se dictase sentencia por la que estimando la demanda, se condene al FOGASA al abono de 27.377,97 euros y subsidiariamente de 8.953,59 euros.

Segundo.- Registrada la demanda, por diligencia de ordenación de la Secretaria Judicial del SCOP de 21-1-15, fue requerida la parte demandante para que en el plazo de 4 días procediese a completar el hecho primero de la demanda

aportando los datos de la demanda y sentencia dictada sobre extinción de la relación laboral, indicando el importe correspondiente de la indemnización.

Por escrito presentado en el SCG en fecha 28-2-15 la parte demandante aclaró que el importe de la indemnización era de 45.285,15 €, siendo admitida a trámite la demanda por Decreto de la Secretaria Judicial del SCOP SOCIAL de fecha 12-2-15, y fue señalando día y hora para la celebración del juicio (13-3-17).

Por la parte demandante se amplió la demanda frente a Marcos Jiménez, S.L. declarada en concurso, mediante escrito presentado en el SCG en fecha 9-3-17, solicitando también suspensión del juicio por no haber podido ver el expediente administrativo, que no se encontraba en el proceso, y por existir pendiente de sentencia ante el TS, asunto sobre silencio administrativo positivo.

Por diligencia de ordenación de la Letrada de Administración de Justicia del SCOP social de 9-3-17 se tuvo por ampliada la demanda frente a la citada empresa y se acordó la suspensión y el nuevo señalamiento de juicio para el día 4-12-17 a las 9,40 horas.

Por nuevo escrito presentado por la parte demandante en el SCG 30-6-17 se amplió la demanda frente a la Administración Concursal de la citada empresa, en la persona de su administrador concursal Manuel Guzmán Salinas.

Por diligencia de ordenación de la LAJ del SCOP de 10-7-17 se tuvo por ampliada la demanda y se acordó la citación de la Administración Concursal de la citada empresa, en la persona de su administrador concursal Manuel Guzmán Salinas.

Llegado el nuevo día y hora señalados, compareció la parte demandante y el Fogasa, en la forma que consta en el encabezamiento de esta sentencia, no compareciendo ni la empresa demandada ni la Administración Concursal, constando citados según diligencia de constancia de 17-10-17 de la LAJ del SCOP.

Intentada ante Sr./Sra. Letrado/a de la Administración de Justicia, en funciones en la Unidad de Conciliaciones, la conciliación frente a la empresa y Administración Concursal, sin efecto, y abierto el acto de juicio, se procedió a la grabación del mismo por medios mecánicos de reproducción de imagen y sonido.

La parte demandante se ratificó en su escrito de demanda y posteriores escritos de ampliación y aclaración, aludiendo a SSTT sobre estimación de silencio positivo, cambio de criterio de la Sala del TJS de Murcia, y nuevas SSTT del TS sobre esta cuestión, y solicitó el recibimiento del pleito a prueba.

Por la letrada del Fogasa se formuló oposición a la demanda, en cuanto a la alegación de silencio positivo por entender que el organismo había actuado correctamente.

Pues se pide al Fogasa la totalidad de la cantidad por la que se condenó a la empresa demandada en Sentencia, en concepto de indemnización, manifestando que por Resolución dictada fuera del plazo previsto en el Art. 28.7 del RD 505/1985, pero reconociendo prestación a favor de la demandante.

Nunca se consigna la cantidad a reclamar y no cabía otro pronunciamiento. La responsabilidad del FOGASA, es subsidiaria y solo procedía su condena dentro de los límites legales del FOGASA.Y por tanto se le reconoció la cantidad de 17.907,18 €.

No existe silencio administrativo positivo, sino Resolución expresa tardía que reconoció la prestación, y no puede amparar la ilegalidad.

Con posterioridad a esas SSTT del TS citadas por la parte demandante ha habido SSTT de la Sala que consideran que debe aplicarse la legalidad y el principio de Seguridad Jurídica.

No todos los Juzgados han aplicado esa doctrina, y no cabe vulnerar el principio de legalidad.

En principio, el TS entiende que debe utilizarse la vía del Art. 146 de la ley de procedimiento administrativo, pero reconociendo que son pretensiones que no se pueden reconocer al beneficiario.

Y por otra parte, en cuanto a la aplicación de límites alegada, tampoco cabe estimar esta pretensión, no es cierto que deba aplicarse la regulación anterior, pues la Relación laboral se declaró extinguida por la sentencia del Juzgado Social N.º 4 de 17-6-13, y ese es el hecho causante y esa es la fecha en que se extingue la Relación laboral, siendo la Sentencia la marca la normativa aplicable, que es posterior a la reforma de julio de 2012

En la misma sentencia se reconocieron prestaciones salariales, por salarios devengados en octubre, a diciembre de 2011, y enero, febrero y marzo de 2012 y se reclamaron al Fogasa y respecto de estos sí se aplicó el límite del triple del salario mínimo interprofesional, porque eran anteriores, y el Concurso era de 2011. Pero ese limite no es aplicable a la Indemnización por despido que se genera a partir de la extinción de la R.L. acordada por ST.

Solicitó el recibimiento del juicio a prueba.

Tercero.- Recibido el juicio a prueba por la que suscribe, se propusieron las siguientes pruebas:

Por la parte demandante: Documental consistente en 2 documentos aportados en juicio, expediente administrativo (y SSTT a efectos ilustrativos).

Por el Fogasa: Documental consistente en Expediente Administrativo y 1 legajo de documentos más sobre prestaciones salariales recocidas a la misma trabajadora, aportados todos ellos en juicio (y ST a efectos ilustrativos).

Admitidas las pruebas propuestas, se practicaron en el acto del juicio, con el resultado obrante en las actuaciones y derivándose de las mismas la relación de hechos probados, que se desarrollará más adelante, quedando los autos vistos para sentencia, tras la formulación por la parte demandante y Fogasa de sus conclusiones que elevaron a definitivas.

Cuarto.- En la tramitación del presente procedimiento, se han observado las prescripciones legales excepto en lo relativo al plazo de señalamiento por las causas indicadas en el antecedente de hecho segundo, y por el volumen de asuntos y señalamientos de este Juzgado.

**Hechos probados**

Primero.- La demandante María Pilar Verdú García, con DNI núm. 48.465.773-N, interpuso demanda en solicitud de extinción de relación laboral por incumplimiento empresarial, y a la que se acumuló posterior demanda por despido frente a la empresa Marcos Jiménez, S.L. declarada en concurso y actualmente en liquidación, y frente a la Administración Concursal, y frente al FOGASA.

SEGUNDO.- Del citado proceso conoció el Juzgado Social N.º 4 de Murcia en proceso registrado con el N.º 849/11 y al que posteriormente se acumuló el proceso por despido seguido en el Juzgado Social N.º 6 con N.º 238/2012, en el que constan como demandantes el trabajador de este proceso y otros 8

trabajadores, y en el que se dictó sentencia estimatoria de la demanda en fecha 17-6-13, entrando a conocer primero de la acción por extinción, declarando extinguida la relación laboral con la misma fecha de la sentencia y declarando también improcedente el despido producido con efectos de 8-3-13, y condenando a la empresa al abono a la trabajadora demandante de una indemnización por la extinción por importe de 45.285,15 €, y una cantidad de 33.339,76 € en concepto de salarios reclamados (devengados en 2011, 2012 y 2013) debidos y no abonados.

En la citada sentencia consta una antigüedad de 27-07-2001, categoría profesional de Jefe administrativo y un Salario mensual de 2.419,34 € y diario 79,53 €/día.

Tercero.- La empresa demandada Marcos Jiménez, S.L. con CIF B-73038242 fue declarada en Concurso por Auto de fecha 6-10-11, del Juzgado de lo Mercantil N.º 1 de Murcia, dictado en proceso de Concurso voluntario N.º 294/2011, y en el que fue nombrado administrador concursal Manuel Guzmán Salinas, quedando suspendidas las facultades del deudor y siendo sustituidas por las del Administrador concursal y actualmente en liquidación.

Cuarto.- La trabajadora solicitó al Fondo de Garantía Salarial en fecha 3-12-13 y 10-12-13 el abono de la prestación correspondiente a las cantidades reconocidas en sentencia y en Certificación Concursal tanto en concepto de indemnización como por salarios, dando lugar a expedientes del Fogasa registrados con N.º 30/2014/000/001191 y 30/2013/000/007656.

QUINTO.- Transcurrido el plazo previsto en el Art. 28.7 del RD 505/1985 para dictar resolución, El FOGASA dictó Resolución expresa en fecha 26-11-14 dictada en expediente 30/2014/000/001191, por la que se acordó reconocer a favor de la trabajadora la cantidad de 17.907,18 €, con un salario módulo de 50,09 €, en concepto de indemnización por despido.

**Fundamentos de Derecho**

Primero.- Se ha llegado a la convicción de los hechos que se declaran probados a través de la documental aportada por la parte demandante y expediente administrativo aportado en juicio por el Fogasa.

La parte demandante solicita a través de esta demanda como pretensión principal, el abono de la diferencia de 27.377,97 € entre la cantidad total reconocida en concepto de indemnización por el Fogasa, a través de prestaciones salariales a cargo del Fogasa, que fue calculada aplicando los límites fijados en el Art. 33.2 del ET, en la redacción vigente a la fecha de la sentencia que estima la demanda de extinción de la relación laboral, y la cantidad total que entiende le correspondía percibir a la trabajadora y que le fue reconocida en sentencia judicial, por considerar que al concurrir silencio administrativo, por dictarse la resolución fuera del plazo de 3 meses establecido en el Art. 28.7 del RD 505/1985 debe aplicarse el silencio administrativo positivo, y estimar la demanda en cuanto a esta pretensión principal.

Y subsidiariamente, solicita el abono de una diferencia de 8.953,59 €, por considerar que debería aplicarse el tope del triple del SMI.

El Fogasa se opuso por las razones expuestas en el antecedente de hecho segundo de esta sentencia.

Segundo.- En primer lugar hay que decir que a la fecha del juicio, ya estaba reconocida y satisfecha la cantidad total que conforme a los límites legales

establecidos a cargo del Fogasa en el Art. 33.2 en relación al 33.1 del ET, tenía derecho a percibir la trabajador para el caso de insolvencia de la empresa, y procede a impugnar la Resolución expresa en la que se le reconoce la citada cantidad.

Con lo cual a fecha de demanda y de juicio, ya no había nada que reclamar por satisfacción extraprocesal de la deuda establecida legalmente a cargo del Fogasa.

La parte demandante en su demanda basa la reclamación principal de abono de la diferencia entre la cantidad de indemnización reconocida en sentencia judicial y lo ya percibido del Fogasa, en la aplicación del silencio administrativo positivo, como argumento para que proceda estimar la pretensión.

La pretensión principal de demanda, debe ser desestimada por las siguientes razones.

Si bien es cierto que se dictó la Resolución expresa del FOGASA transcurrido el plazo de los 3 meses establecidos en el Art. 28.7 del RD 505/1985 para dictar resolución, y que eso conllevaría aplicación de silencio positivo, entendido como estimación de la reclamación, en el presente caso no se puede aplicar, careciendo la parte demandante de acción para su alegación, pues transcurrido el citado plazo, no interpuso demanda por silencio administrativo dentro del plazo de dos meses, contados desde que transcurre el plazo que tenía el Fogasa para resolver, y deja transcurrir el plazo de interposición de demanda, y transcurrido el mismo, se presenta demanda tras haberse dictado Resolución expresa, por lo que lo impugnado es la resolución posterior expresa.

La fecha exacta de presentación de reclamación ante el Fogasa fue 3-12-13 y 10-12-13, para reclamar indemnización y salarios, y hasta finales del año 2014, 29-12-14 no interpone demanda ni ejercita la acción de reclamación frente al silencio positivo, por lo que respecto a la pretendida reclamación frente al silencio administrativo, la demanda sería extemporánea conforme al Art. 69.2 de la LRJS, y no cabría su alegación.

Posteriormente se dicta Resolución expresa el 24-11-14, quedando reabierta la vía administrativa a través de la resolución expresa y siendo esta la resolución que cabía recurrir a través de la demanda presentada el 29-12-14, que es citada expresamente en demanda.

Por lo que habría que limitarse a la impugnación de lo acordado en la resolución expresa que sí fue impugnada en plazo.

En cualquiera de los casos, respecto de la teoría del silencio administrativo positivo, como ya se ha dicho en otras sentencias de este mismo Juzgado, no cabe una interpretación del silencio positivo "Contra Legem", sin que el silencio positivo pueda extenderse más allá del derecho correspondiente a la parte demandante, dentro de los términos legales.

Y así lo vienen a establecer tanto la ST de la Sala 4.ª del TS de 16-3-15 al decir, en relación al silencio administrativo positivo que "Esta garantía, exponente de una Administración en la que debe primar la eficacia sobre el formalismo, solo cederá cuando exista un interés general prevalente o, cuando realmente, el derecho cuyo reconocimiento se postula no exista. Así, la sentencia de la Sala Tercera de 2-2-2012 precisa que el silencio administrativo pueda tener lugar ante cualquier clase de solicitud, siempre que su contenido sea real y posible desde el punto de vista material y jurídico", como la ST de la Sala de lo Social del TSJ de

Castilla-León (Burgos) de 25-3-15, entre otras, al decir "Si bien la aplicación del silencio positivo implica la imposibilidad de examinar la legalidad del acto, lo que conlleva al reconocimiento del derecho; sin embargo, tal derecho lo será en los términos en los cuales vengan fijados por la ley: en la cuantía y forma de cálculo de la misma que se fije para determinar la responsabilidad del Fondo y no en la cantidad que se hubiera solicitado por el trabajador si ésta es superior a la que legalmente le pudiera corresponder (FJ 4).

También en varias SSTT de la Sala de lo Social del TSJ de Murcia se ha venido manteniendo esta doctrina de interpretación del silencio positivo, en el sentido de que no se puede amparar por silencio positivo peticiones exorbitantes o ilegales, lo que choca contra el Art. 62 de la Ley 30/1992 de la Ley 30/1992 que establece la Nulidad de pleno derecho "de los actos expresos o presuntos contrarios al ordenamiento jurídico por los que se adquieren facultades o derechos cuando se carezca de los requisitos esenciales para su adquisición", y en concreto en la ST 620/2016 de 17-6-16, dictada en Recurso de Suplicación N.º 160/2016 y en ST 984/2016 de 24-10-16 dictada en Recurso de Suplicación N.º 186/2016.

Y como ya se ha dicho en anteriores sentencias dictadas por este mismo Juzgado, en referencia a las dos SSTT 332 y 333 de la Sala 4.ª del TS, de 20-4-17, no se desprende que quepa ese reconocimiento contra legem, sino que en caso de resolución posterior expresa, esta ha de ser confirmatoria del acto presunto, esto es, solo puede ser estimatoria de la pretensión, y en el presente caso, a través de la posterior Resolución expresa extemporánea, se estima la solicitud de reconocimiento de prestación salarial a cargo del Fogasa, en adecuación al contenido de la solicitud inicial, en la que ninguna cuantía se concretó de forma expresa en la solicitud por la parte demandante, y el Fogasa reconoce la prestación indemnizatoria, dentro de los límites legales.

Por todo lo cual no procede la estimación de la pretensión principal de la demanda, de reconocimiento de mayor cantidad, excediendo de los límites legalmente establecidos, por aplicación del silencio positivo.

En cuanto a la pretensión subsidiaria, tampoco procede su estimación, por cuanto que la sentencia del Juzgado Social N.º 4, que resuelve dos acciones acumuladas, se pronuncia primeramente sobre la primera acción que se ejercitó que fue la de extinción de relación laboral, declarando en sentencia la extinción de la relación laboral por incumplimiento empresarial con fecha de efectos de la misma sentencia, y también declaró improcedente el despido producido con efectos de 8-3-13. En ambos casos, tanto extinción de la relación laboral por sentencia, como el despido se produjeron después de la reforma operada en el Art. 33 del ET Real Decreto Ley 20/2012, de 13 de julio y con entrada en vigor el 15-7-12, que fija a partir de la reforma los límites en el Duplo del SMI y 120 días.

Vistos los preceptos legales citados y demás de general y pertinente aplicación.

**Fallo**

Que desestimando la demanda formulada por María Pilar Verdú García, frente al Fondo de Garantía Salarial (FOGASA), frente a la empresa Marcos Jiménez, S.L. declarada en concurso y actualmente en liquidación, y frente a la Administración Concursal de la citada empresa, integrada por el administrador concursal Manuel Guzmán Salinas, declaro no haber lugar a la pretensión principal de la misma, ni

a la pretensión subsidiaria por los motivos expuestos, absolviendo al Fogasa de dicha demanda y confirmando la resolución administrativa impugnada.

Notifíquese la presente resolución a las partes en la forma legalmente establecida, haciéndoles saber que contra la misma cabe interponer recurso de suplicación ante la Sala de lo Social del Tribunal Superior de Justicia de Murcia, que deberá ser anunciado dentro de los cinco días hábiles siguientes al de notificación de esta sentencia conforme a lo previsto en los Arts. 190 y siguientes de la vigente Ley Reguladora de la Jurisdicción social.

Adviértase igualmente a la parte recurrente que no fuera trabajador o beneficiario del Régimen Público de Seguridad Social, o causahabiente suyos, o no tenga reconocido el beneficio de justicia gratuita, que deberá depositar la cantidad de 300 € (Art. 229 y D. T.ª Segunda, punto 1 de Ley 36/2011 de 10 de octubre reguladora de la jurisdicción social) en la cuenta abierta en Banesto, oficina de Avda. Libertad s/n, Edificio "Clara", en Murcia, CP 30009, a nombre del este Juzgado con el núm. 3094-0000-65-0935-14, acreditando mediante la presentación del justificante de ingreso en el periodo comprendido hasta la formalización del recurso así como, en el caso de haber sido condenado en sentencia al pago de alguna cantidad, consignar en la cuenta de Depósitos y Consignaciones abierta en Banesto, en la misma oficina, a nombre de este juzgado, la cantidad objeto de condena, o formalizar aval bancario por dicha cantidad en el que se haga constar la responsabilidad solidaria del avalista, incorporándolos a este Juzgado en el anuncio de recurso. En todo caso, el recurrente deberá designar Letrado o Graduado Social para la tramitación del recurso, al momento de anunciarlo.

Así por esta mi sentencia, de la que se llevará testimonio a los autos principales, lo pronuncio, mando y firmo, debiendo remitirse los presentes autos al Servicio Común correspondiente a efectos de continuación de trámites desde sentencia.

Y para que sirva de notificación en legal forma a "Marcos Jiménez S.L." en ignorado paradero, expido el presente para su inserción en el Boletín Oficial de Murcia.

Se advierte al destinatario que las siguientes comunicaciones se harán fijando copia de la resolución o de la cédula en el tablón de anuncios de la Oficina judicial, salvo el supuesto de la comunicación de las resoluciones que deban revestir forma de auto o sentencia, o cuando se trate de emplazamiento.

En Murcia, 13 de diciembre de 2017.—La Letrada de la Administración de Justicia.

# III. Administración de Justicia

## De lo Social número Tres de Murcia

### 8655 Procedimiento ordinario 446/2016.

Equipo/usuario: MGP

NIG: 30030 44 4 2016 0003934

Modelo: N81291

PO Procedimiento ordinario 446/2016

Sobre Ordinario

Demandante: José Antonio Noguera Toledo

Abogado: Jaime León Jover Medina

Graduado Social: María Jesús Barquero Gil

Demandados: Fogasa, Enrique Noguera Toledo, Herencia Yacente de don Enrique Noguera Toledo

Abogado: Letrado de Fogasa

Doña Pilar Isabel Redondo Diaz, Letrada de la Administración de Justicia del Juzgado de lo Social número Tres de Murcia.

Hago saber: Que en el procedimiento ordinario 446/2016 de este Juzgado de lo Social, seguido a instancia de don José Antonio Noguera Toledo contra Fogasa, Herencia Yacente de Don Enrique Noguera Toledo sobre ordinario, se ha dictado la siguiente resolución:

**Sentencia: 510/2017**

En Murcia, 4 de diciembre de 2017.

Vistos por la que suscribe, María Lourdes Gollonet Fernández de Trespalacios, Magistrada-Juez titular del Juzgado de lo Social N.º Tres de Murcia, los presentes autos de Juicio Ordinario, en ejercicio de una acción de reclamación de cantidad, seguidos con el N.º 446/16 en este Juzgado, en virtud de demanda formulada por don José Antonio Noguera Toledo, que compareció representado por la graduada social Sra. Barquero Gil, frente al empresario individual D. Enrique Noguera Toledo (Fallecido) y por fallecimiento del mismo y renuncia a la herencia de sus herederos, frente a la Herencia Yacente del Causante, no compareciendo ningún representante de la misma, y frente al Fondo de Garantía Salarial, que compareció representado por la Abogada del Estado Sra. Martínez Sánchez, y en base a los siguientes:

**Antecedentes de hecho**

**Primero**.- Con fecha 13-7-16 se presentó a través de sistema informático-Telemático Lex-Net (dirigida a Oficina de Registro y Reparto Social, dependiente del SCG), la demanda suscrita por la parte demandante frente a D. Enrique Noguera Toledo (Fallecido) y frente al Fondo de Garantía que fue turnada a este Juzgado con fecha 15-7-16 y no fecha de entrada en el SCOP Social el 18-7-16, y en la que tras exponer los hechos que sirvieron de base a su pretensión y los fundamentos jurídicos que estimó de aplicación, terminó solicitando se dictase sentencia estimando íntegramente la demanda, reconociéndose las cantidades pendientes de abono y condenando a la empresa al abono efectivo de las mismas, todo ello junto con los demás pronunciamientos legales que procedan.

**Segundo**.- Registrada la demanda, por diligencia de ordenación de la Letrada de la Administración de Justicia del SCOP-Social de 17-7-16, se requirió a la parte demandante a fin de que procediera a la subsanación en la forma de presentación de la demanda y demás documentos acompañados, presentando la misma a través de sistema telemático Lexnet, en el formato exigido, en Art. 9.3, 17 y anexo IV RD 1.065/15, y en plazo de 5 días con apercibimientos legales.

Por la parte demandante se presentó a través de Lexnet en fecha 2-11-16 escrito de subsanación aportando nuevamente la demanda y documentos adjuntados a la misma en el formato exigido.

Por diligencia de constancia de la LAJ del SCOP de 21-2-17 se hizo constar la circunstancia de fallecimiento del demandado ya constatada a través de otros procesos seguidos ante los Juzgado Sociales de Murcia, así como haberse procedido por sus herederos D.ª María Teresa Monserrat y D. Enrique Noguera Franco a la renuncia ante Notario de su herencia, por lo que por nueva diligencia de ordenación de la LAJ del SCOP Social de la misma fecha, 21-2-17 fue requerida la parte demandante para ampliación de demanda frente a quien a su derecho conviniera (para continuación del proceso mediante sustitución procesal al haber fallecido el demandado).

Por la parte demandante se presentó a través de Lexnet en fecha 3-3-17 escrito de subsanación, manifestando que por renuncia a la herencia de los herederos del causante, se ampliaba la demanda frente a la Herencia Yacente del causante.

La demanda fue admitida a trámite por Decreto de la Letrada de la Administración de Justicia del SCOP-SOCIAL de 23-3-17, teniendo por subsanada la demanda, y se señaló día y hora para la celebración del juicio.

Por nueva diligencia de ordenación de la LAJ del SCOP Social de 23-5-17 fue requerida nuevamente la parte demandante para subsanación/aclaración de demanda, sobre la jornada, fecha de extinción de la relación laboral y año al que correspondía cada concepto reclamado, en plazo de 4 días.

Por la parte demandante se presentó a través de Lexnet en fecha 30-5-17 escrito de subsanación, manifestando quela jornada era de 20 horas semanales, la fecha de extinción de la relación laboral era de 30-4-16 y los salarios reclamados eran de diciembre de 2015, las restantes cantidades reclamadas del año 2016.

Por diligencia de ordenación de la LAJ del SCOP de 15-6-17 se tuvo por aclarada la demanda.

Por diligencia de constancia de la LAJ del SCOP de 23-10-17 se hizo constar la citación de todas las partes (constando por Edictos la de parte sustituto procesal demandada)

Llegado el día señalado, compareció la parte demandante y el Fogasa, en la forma que consta en el encabezamiento de esta sentencia, no compareciendo la Herencia Yacente del causante, constando su citación, según diligencia de constancia de la LAJ del SCOP.

Intentada por Sr./Sra. Letrado/a de la Administración de Justicia, en funciones en la Unidad de Conciliaciones, la conciliación sin efecto, y abierto el acto de juicio, se procedió a la grabación del mismo por medios mecánicos de reproducción de imagen y sonido.

La parte demandante se ratificó en su escrito de demanda y posteriores escritos de ampliación y aclaración, y solicitó el recibimiento del pleito a prueba.

La letrada del Fogasa se opuso manifestando que estaría al resultado de la prueba.

**Tercero**.- Recibido el juicio a prueba por la que suscribe, se propusieron las siguientes pruebas:

Por la parte demandante: Documental consistente en 6 documentos aportado en juicio para su posterior escaneo e integración en expediente digital.

Por la letrada del FOGASA: No se propuso prueba, remitiéndose a la de la parte demandante

Admitidas y declaradas pertinentes las pruebas propuestas, se practicaron en el acto del juicio, con el resultado obrante en las actuaciones y derivándose de las mismas la relación de hechos probados, que se desarrollará más adelante, quedando los autos vistos para sentencia, tras la formulación por la parte demandante y del Fogasa de sus conclusiones que elevaron a definitivas.

**Cuarto**.- En la tramitación del presente procedimiento, se han observado las prescripciones legales excepto en lo relativo al plazo de señalamiento por las causas que constan en el antecedente de hecho segundo de esta sentencia, y por el volumen de asuntos y señalamientos de este juzgado.

**Hechos probados**

**Primero**.- El demandante D. José Antonio Noguera Toledo, con NIF/DNI Nº 22.453.703-E, prestó servicios para el fallecido D. Enrique Noguera Toledo con NIF/DNI 22.427.272-H, dedicado a la actividad de Transportes de mercancías por carretera en las circunstancias siguientes declaradas en el hecho probado 2.º de la sentencia 170/2017 dictada en fecha 20-6-17 por juez sustituta en proceso de despido y cantidad 443/16 seguido ante el Juzgado Social Nº 6 de Murcia entre el demandante y otros 4 demandante, frente a las mismas partes de este proceso: Antigüedad desde 22-6-15, con contrato indefinido a tiempo parcial, con categoría profesional de conductor de furgón y salario mensual de 666,04 € (22,20 €/día) incluida la parte proporcional de pagas extras.

**Segundo**.- Según el hecho probado 5.º de la citada sentencia D. Enrique Noguera Toledo falleció el 5-6-16, renunciando sus herederos a la herencia.

**Tercero**.- A la fecha de efectos del despido, 30-4-16 el empresario fallecido le dejó a deber las siguientes cantidades y por los siguientes conceptos:

| | |
|---|---|
| -. NOMINA DICIEMBRE 2015 | 666,04 € |
| -. NOMINA ENERO 2016 | 666,04 € |
| -. NOMINA FEBRERO 2016 | 666,04 € |
| -. NOMINA MARZO 2016 | 666,04 € |
| -. NOMINA ABRIL 2016 | 666,04 € |
| -. VACACIONES NO DISFRUTADAS | 65,62 € |
| TOTAL | 3.395,82 € brutos |

**Cuarto**.- La citada sentencia declaró improcedente el despido de los demandantes, producido con efectos de 30-4-16 y declarando en el mismo fallo de la sentencia la extinción de la relación laboral con abono de las correspondientes indemnizaciones por despido, y condena al abono de cantidades, y en concreto al demandante, de la liquidación correspondiente a la cantidad de 666,04 € en concepto de salarios del mes de abril de 2016 y de 65,62 € por vacaciones, más interés legal de las citadas cantidades.

**Quinto**.- El Convenio Colectivo por el que se regía la relación laboral entre las partes es el Convenio Colectivo de Transportes de mercancías por carretera de la Región de Murcia.

**Sexto**.- Con fecha 8-6-16 se celebró el preceptivo acto de conciliación ante el S.C.S.R.L. instado por papeleta presentada el día 23-5-16 en reclamación de cantidad y despiso, con el resultado de intentado sin efecto.

**Fundamentos de derecho**

**Primero**.- Se ha llegado a la convicción de los hechos que se declaran probados a través de la prueba documental de parte demandante, de lo que se acredita relación laboral entre las partes, antigüedad, categoría, tipo de contrato suscrito en el periodo reclamado, retribución devengada, tiempo de servicios prestados, extinción de relación laboral por despido declarado improcedente en ST. Dictada por el Juzgado Social Nº 6 en el que se estima la demanda, condenando a parte de las cantidades aquí reclamadas en concepto de liquidación, y cantidades devengadas por la parte demandante en el resto de los periodos aquí reclamados.

**Segundo**.- En base a lo expuesto en la relación fáctica que se da como probada, una vez acreditadas las circunstancias que se han hecho constar, y en relación con el Art. 217 de la L.E.C., no habiendo acreditado la parte demandada el pago de las cantidades adeudadas, que se recogen en los hechos probados, procede dictar sentencia condenando a la misma al pago de las cantidades correspondientes únicamente a nóminas devengadas desde diciembre de 2015 a marzo de 2016, y no en cuanto a la cantidad que ya fue objeto de reclamación en el proceso por despido seguido entre las mismas partes, al concurrir respecto de la misma ya pronunciamiento y estimación por sentencia del Juzgado Social Nº 6, con valor de cosa Juzgada por el Art. 222.4, respecto del finiquito que comprende la nómina del mes de abril de 2016 y parte proporcional de vacaciones, por importe de 731,66 €, que deben deducirse de la reclamación de la presente demanda.

Por todo lo expuesto, procede la estimación parcial de la demanda, conforme a lo dispuesto en los Arts. 26 y 29 del Estatuto de los Trabajadores, y disposiciones legales concordantes, siendo de aplicación lo dispuesto en cuanto a los intereses que devengará la cantidad reclamada objeto de este proceso, el interés legal del 10% a que se refiere el Art. 29.3 del ET previsto para los conceptos salariales.

**Tercero**.- Respecto a la reclamación formulada contra el FOGASA, la responsabilidad que puede alcanzar a dicho Organismo queda sujeta a la concurrencia de los supuestos en que procede declaración de su responsabilidad, a tenor de lo dispuesto en los Arts. 33 de la L.E.T., 14 del RD.505/85 de 6 de marzo, sobre Organización y Funcionamiento de dicho Organismo, y Arts. 23, 276 Y 277 de la LRJS.

Vistos los preceptos legales citados y demás de general y pertinente aplicación.

**Fallo**

Que apreciado la excepción de Cosa Juzgada respecto de parte de las cantidades reclamadas y estimando parcialmente la demanda presentada por D. José Antonio Noguera Toledo, frente a D. Enrique Noguera Toledo (Fallecido) y por fallecimiento del mismo y renuncia a la herencia de sus herederos, frente

a la Herencia Yacente del Causante y frente al Fondo de Garantía Salarial, debo declarar y declaro haber lugar parcialmente a la misma, y en consecuencia condeno a la parte demandada a abonar al demandante la cantidad de 2.664,16 € brutos más los intereses legales del 10% a que se refiere el Art. 29.3 del ET

Y todo ello sin perjuicio de la responsabilidad subsidiaria que pudiera corresponder al Fogasa en el abono de las citadas cantidades.

Notifíquese la presente resolución a las partes en la forma legalmente establecida, haciéndoles saber que contra la misma cabe interponer recurso de Suplicación ante la Sala de lo Social del Tribunal Superior de Justicia de Murcia, que deberá ser anunciado dentro de los cinco días hábiles siguientes al de notificación de esta sentencia conforme a lo previsto en los Arts. 190 y siguientes de la vigente Ley Reguladora de la Jurisdicción social.

Adviértase igualmente a la parte recurrente que no fuera trabajador o beneficiario del Régimen Público de Seguridad Social, o causahabiente suyos, o no tenga reconocido el beneficio de justicia gratuita, que deberá depositar la cantidad de 300 € (Art. 229 y D. T.ª Segunda, punto 1 de Ley 36/2011 de 10 de octubre reguladora de la jurisdicción social) en la cuenta abierta en Banesto, oficina de Avda. Libertad s/n, Edificio "Clara", en Murcia, CP 30.009, a nombre del este Juzgado con el núm. 3094-0000-65-0446-16, acreditando mediante la presentación del justificante de ingreso en el periodo comprendido hasta la formalización del recurso así como, en el caso de haber sido condenado en sentencia al pago de alguna cantidad, consignar en la cuenta de Depósitos y Consignaciones abierta en Banesto, en la misma oficina, a nombre de este juzgado, la cantidad objeto de condena, o formalizar aval bancario por dicha cantidad en el que se haga constar la responsabilidad solidaria del avalista, incorporándolos a este Juzgado en el anuncio de recurso. En todo caso, el recurrente deberá designar Letrado o Graduado Social para la tramitación del recurso, al momento de anunciarlo.

Así por esta mi sentencia, de la que se llevará testimonio a los autos principales, lo pronuncio, mando y firmo, debiendo remitirse los presentes autos al Servicio Común correspondiente a efectos de continuación de trámites desde sentencia.

Y para que sirva de notificación en legal forma a "Herencia Yacente de don Enrique Noguera Toledo" en ignorado paradero, expido el presente para su inserción en el Boletín Oficial de Murcia.

Se advierte al destinatario que las siguientes comunicaciones se harán fijando copia de la resolución o de la cédula en el tablón de anuncios de la Oficina judicial, salvo el supuesto de la comunicación de las resoluciones que deban revestir forma de auto o sentencia, o cuando se trate de emplazamiento.

En Murcia, 14 de diciembre de 2017.—La Letrada de la Administración de Justicia.

# III. Administración de Justicia

## De lo Social número Tres de Murcia

### 8656 Procedimiento ordinario 445/2016.

Equipo/usuario: MGP

NIG: 30030 44 4 2016 0003928

Modelo: N81291

PO Procedimiento Ordinario 445/2016

Sobre Ordinario

Demandante: Juan Francisco González Ortiz

Abogado: Jaime León Jover Medina

Graduado Social: María Jesus Barquero Gil

Demandados: Fogasa, Enrique Noguera Toledo, Herencia Yacente de don Enrique Noguera Toledo

Abogado: Letrado de Fogasa

Doña Pilar Isabel Redondo Diaz, Letrada de la Administración de Justicia del Juzgado de lo Social número Tres de Murcia.

Hago saber: Que en el procedimiento ordinario 445/2016 de este Juzgado de lo Social, seguido a instancia de don Juan Francisco González Ortiz contra Fogasa, Herencia Yacente de Don Enrique Noguera Toledo sobre ordinario, se ha dictado la siguiente resolución:

**Sentencia: 514/2017**

En Murcia, 5 de diciembre de 2017.

Vistos por la que suscribe, María Lourdes Gollonet Fernández de Trespalacios, Magistrada-Juez titular del Juzgado de lo Social N.º Tres de Murcia, los presentes autos de Juicio Ordinario, en ejercicio de una acción de reclamación de cantidad, seguidos con el N.º 445/16 en este Juzgado, en virtud de demanda formulada por D. Juan Francisco González Ortiz, que compareció representado por la graduada social Sra. Barquero Gil, frente al empresario individual D. Enrique Noguera Toledo (Fallecido) y por fallecimiento del mismo y renuncia a la herencia de sus herederos, frente a la Herencia Yacente del Causante, no compareciendo ningún representante de la misma, y frente al Fondo de Garantía Salarial, que no compareció, y en base a los siguientes:

**Antecedentes de hecho**

**Primero**.- Con fecha 13-7-16 se presentó a través de sistema informático-Telemático Lex-Net (dirigida a Oficina de Registro y Reparto Social, dependiente del SCG), la demanda suscrita por la parte demandante frente a D. Enrique Noguera Toledo (Fallecido) y frente al Fondo de Garantía que fue turnada a este Juzgado con fecha 15-7-16 y con fecha de entrada en el SCOP SOCIAL de 18-7-16, y en la que tras exponer los hechos que sirvieron de base a su pretensión y los fundamentos jurídicos que estimó de aplicación, terminó solicitando se dictase sentencia estimando íntegramente la demanda, reconociéndose las cantidades pendientes de abono y condenando a la empresa al abono efectivo de las mismas, todo ello junto con los demás pronunciamientos legales que procedan.

**Segundo**.- Registrada la demanda, por diligencia de ordenación de la Letrada de la Administración de Justicia del SCOP-SOCIAL de 24-10-16, se requirió a la parte demandante a fin de que procediera a la subsanación en la forma de presentación de la demanda y demás documentos acompañados, presentando la misma a través de sistema telemático Lexnet, en el formato exigido, en Art. 9.3, 17 y anexo IV RD 1.065/15, y en plazo de 5 días con apercibimientos legales.

Por la parte demandante se presentó a través de Lexnet en fecha 2-11-16 escrito de subsanación aportando nuevamente la demanda y documentos adjuntados a la misma en el formato exigido.

Por la parte demandante se presentó a través de Lexnet en fecha 3-1-17 escrito de solicitud de acumulación al presente proceso, se los autos de procesos ordinarios tramitados con el Nº 443/16 del Juzgado Social N.º 7, con el Nº 443/16 del Juzgado Social Nº 2, con el Nº 446/16 este mismo Juzgado, en virtud de demandas presentadas en reclamación de cantidades de otros trabajadores frente a las mismas partes demandadas.

Por la parte demandante se presentó a través de Lexnet en fecha 3-3-17 escrito de ampliación de demanda, manifestando que por renuncia a la herencia de los herederos del demandado, se ampliaba la demanda frente a la Herencia Yacente del causante.

La demanda fue admitida a trámite por Decreto de la Letrada de la Administración de Justicia del SCOP-Social de 24-3-17, teniendo por subsanada la demanda, y se señaló día y hora para la celebración del juicio.

Tras haber quedado incorporados digitalmente a este proceso los antecedentes de las demandas cuya acumulación se solicitaba, y dada cuenta para resolver, por autos de 10-5-17 se denegó la acumulación solicitada por las razones que constan en el mismo y que aquí se dan por reproducidas, y en el que se requería aclaración de demanda.

Por nueva diligencia de ordenación de la LAJ del SCOP Social de 23-5-17 fue requerida nuevamente la parte demandante para subsanación/aclaración de demanda, sobre los términos indicados en el auto que denegó acumulación, y en concreto, la jornada, fecha de extinción de la relación laboral y año al que correspondía cada concepto reclamado, por plazo de 4 días.

Por la parte demandante se presentaron a través de Lexnet en fecha 26-5-17 y 30-5-17 escritos de subsanación, manifestando que la jornada era de 40 horas semanales, la fecha de extinción de la relación laboral era de 30-4-16 y los salarios reclamados eran de diciembre de 2015, y las restantes cantidades por salarios de enero a abril de 2016 y vacaciones reclamadas del año 2016.

Por diligencia de ordenación de la LAJ del SCOP de 15-6-17 se tuvo por aclarada la demanda.

Por diligencia de constancia de la LAJ del SCOP de 30-10-17 se hizo constar la citación de todas las partes (constando por Edictos la de herencia yacente sustitución procesal demandada)

Llegado el día señalado, compareció la parte demandante, en la forma que consta en el encabezamiento de esta sentencia, no compareciendo la Herencia Yacente del causante, ni y el Fogasa constando su citación, según diligencia de constancia de la LAJ del SCOP.

Intentada por Sr./Sra. Letrado/a de la Administración de Justicia, en funciones en la Unidad de Conciliaciones, la conciliación sin efecto, y abierto el

acto de juicio, se procedió a la grabación del mismo por medios mecánicos de reproducción de imagen y sonido.

La parte demandante se ratificó en su escrito de demanda y posteriores escritos de ampliación y aclaración, y solicitó el recibimiento del pleito a prueba.

**Tercero**.- Recibido el juicio a prueba por la que suscribe, se propusieron las siguientes pruebas por la parte demandante: Documental consistente en 3 documentos aportados en juicio para su posterior escaneo e integración en expediente digital.

Admitidas y declaradas pertinentes las pruebas propuestas, se practicaron en el acto del juicio, con el resultado obrante en las actuaciones y derivándose de las mismas la relación de hechos probados, que se desarrollará más adelante, quedando los autos vistos para sentencia, tras la formulación por la parte demandante de sus conclusiones que elevó a definitivas.

**Cuarto**.- En la tramitación del presente procedimiento, se han observado las prescripciones legales excepto en lo relativo al plazo de señalamiento por las causas que constan en el antecedente de hecho segundo de esta sentencia, y por el volumen de asuntos y señalamientos de este juzgado.

**Hechos probados**

**Primero**.- El demandante D. Juan Francisco González Ortiz, con NIF/DNI N.º 48.510.824-Y, prestó servicios para el fallecido D. Enrique Noguera Toledo con NIF/DNI 22.427.272-H, dedicado a la actividad de Transportes de mercancías por carretera en las circunstancias siguientes declaradas en el hecho probado 2.º de la sentencia 170/2017 dictada en fecha 20-6-17 por juez sustituta en proceso de despido y cantidad 443/16 seguido ante el Juzgado Social Nº 6 de Murcia entre el demandante y otros 4 demandante, frente a las mismas partes de este proceso: Antigüedad desde 6-10-15, con contrato Temporal a tiempo parcial (502), con categoría profesional de conductor de furgón y salario mensual de 1.332,07 € (44,40 €/día) incluida la parte proporcional de pagas extras.

A partir de enero de 2016, consta salario correspondiente a jornada completa.

**Segundo**.- Según el hecho probado 5.º de la citada sentencia D. Enrique Noguera Toledo falleció el 5-6-16, renunciando sus herederos a la herencia.

**Tercero**.- A la fecha de efectos del despido, 30-4-16 el empresario fallecido le dejó a deber las siguientes cantidades y por los siguientes conceptos:

| | |
|---|---|
| -. NOMINA DICIEMBRE 2015 | 666,04 € |
| -. NOMINA ENERO 2016 | 1.376,48 € |
| -. NOMINA FEBRERO 2016 | 1.332,07 € |
| -. NOMINA MARZO 2016 | 1.332,07 € |
| -. NOMINA ABRIL 2016 | 1.332,07 € |
| -. VACACIONES NO DISFRUTADAS | 128,23 € |
| TOTAL | 6.166,96 € brutos |

**Cuarto**.- La citada sentencia declaró improcedente el despido de los demandantes, producido con efectos de 30-4-16 y declarando en el mismo fallo de la sentencia la extinción de la relación laboral con abono de las correspondientes indemnizaciones por despido, y condena al abono de cantidades, y en concreto al demandante, de la liquidación correspondiente a la cantidad de 1.332,07 € en concepto de salarios del mes de abril de 2016 y de 128,23 € por vacaciones, más interés legal de las citadas cantidades.

**Quinto**.- El Convenio Colectivo por el que se regía la relación laboral entre las partes es el Convenio Colectivo de Transportes de mercancías por carretera de la Región de Murcia.

**Sexto**.- Con fecha 8-6-16 se celebró el preceptivo acto de conciliación ante el S.C.S.R.L. instado por papeleta presentada el día 23-5-16 en reclamación de cantidad y despido, con el resultado de intentado sin efecto.

**Fundamentos de derecho**

**Primero**.- Se ha llegado a la convicción de los hechos que se declaran probados a través de la prueba documental de parte demandante, de lo que se acredita relación laboral entre las partes, antigüedad, categoría, tipo de contrato suscrito en el periodo reclamado, retribución devengada, tiempo de servicios prestados, extinción de relación laboral por despido declarado improcedente en ST. Dictada por el Juzgado Social Nº 6 en el que se estima la demanda, condenando a parte de las cantidades aquí reclamadas en concepto de liquidación, y cantidades devengadas por la parte demandante en el resto de los periodos aquí reclamados.

**Segundo**.- En base a lo expuesto en la relación fáctica que se da como probada, una vez acreditadas las circunstancias que se han hecho constar, y en relación con el Art. 217 de la L.E.C., no habiendo acreditado la parte demandada el pago de las cantidades adeudadas, que se recogen en los hechos probados, procede dictar sentencia condenando a la misma al pago de las cantidades correspondientes únicamente a nóminas devengadas desde diciembre de 2015 a marzo de 2016, y no en cuanto a la cantidad que ya fue objeto de reclamación en el proceso por despido seguido entre las mismas partes, al concurrir respecto de la misma ya pronunciamiento y estimación por sentencia del Juzgado Social Nº 6, con valor de cosa Juzgada por el Art. 222.4, respecto del finiquito que comprende la nómina del mes de abril de 2016 y parte proporcional de vacaciones, por importe de 1.460,30 €, que deben deducirse de la reclamación de la presente demanda.

Por todo lo expuesto, procede la estimación parcial de la demanda, conforme a lo dispuesto en los Arts. 26 y 29 del Estatuto de los Trabajadores, y disposiciones legales concordantes, siendo de aplicación lo dispuesto en cuanto a los intereses que devengará la cantidad reclamada objeto de este proceso, el interés legal del 10% a que se refiere el Art. 29.3 del ET previsto para los conceptos salariales.

**Tercero**.- Respecto a la reclamación formulada contra el Fogasa, la responsabilidad que puede alcanzar a dicho Organismo queda sujeta a la concurrencia de los supuestos en que procede declaración de su responsabilidad, a tenor de lo dispuesto en los Arts. 33 de la L.E.T., 14 del RD.505/85 de 6 de marzo, sobre Organización y Funcionamiento de dicho Organismo, y Arts. 23, 276 Y 277 de la LRJS.

Vistos los preceptos legales citados y demás de general y pertinente aplicación.

**Fallo**

Que apreciado la excepción de Cosa Juzgada respecto de parte de las cantidades reclamadas y estimando parcialmente la demanda presentada por D. Juan Francisco González Ortiz, frente a D. Enrique Noguera Toledo (Fallecido) y

por fallecimiento del mismo y renuncia a la herencia de sus herederos, frente a la herencia yacente del causante y frente al Fondo de Garantia Salaria, debo declarar y declaro haber lugar parcialmente a la misma, y en consecuencia condeno a la parte demandada a abonar al demandante la cantidad de 4.706,66 € brutos más los intereses legales del 10% a que se refiere el Art. 29.3 del ET

Y todo ello sin perjuicio de la responsabilidad subsidiaria que pudiera corresponder al Fogasa en el abono de las citadas cantidades.

Notifíquese la presente resolución a las partes en la forma legalmente establecida, haciéndoles saber que contra la misma cabe interponer recurso de suplicación ante la Sala de lo Social del Tribunal Superior de Justicia de Murcia, que deberá ser anunciado dentro de los cinco días hábiles siguientes al de notificación de esta sentencia conforme a lo previsto en los Arts. 190 y siguientes de la vigente Ley Reguladora de la Jurisdicción social.

Adviértase igualmente a la parte recurrente que no fuera trabajador o beneficiario del Régimen Público de Seguridad Social, o causahabiente suyos, o no tenga reconocido el beneficio de justicia gratuita, que deberá depositar la cantidad de 300 € (Art. 229 y D. Tª Segunda, punto 1 de Ley 36/2011 de 10 de octubre reguladora de la jurisdicción social) en la cuenta abierta en Banesto, oficina de Avda. Libertad s/n, Edificio "Clara", en Murcia, CP 30.009, a nombre del este Juzgado con el núm. 3094-0000-65-0445-16, acreditando mediante la presentación del justificante de ingreso en el periodo comprendido hasta la formalización del recurso así como, en el caso de haber sido condenado en sentencia al pago de alguna cantidad, consignar en la cuenta de Depósitos y Consignaciones abierta en Banesto, en la misma oficina, a nombre de este juzgado, la cantidad objeto de condena, o formalizar aval bancario por dicha cantidad en el que se haga constar la responsabilidad solidaria del avalista, incorporándolos a este Juzgado en el anuncio de recurso. En todo caso, el recurrente deberá designar Letrado o Graduado Social para la tramitación del recurso, al momento de anunciarlo.

Así por esta mi sentencia, de la que se llevará testimonio a los autos principales, lo pronuncio, mando y firmo, debiendo remitirse los presentes autos al Servicio Común correspondiente a efectos de continuación de trámites desde sentencia.

Y para que sirva de notificación en legal forma a "Herencia Yacente de Enrique Noguera Toledo" en ignorado paradero, expido el presente para su inserción en el Boletín Oficial de Murcia.

Se advierte al destinatario que las siguientes comunicaciones se harán fijando copia de la resolución o de la cédula en el tablón de anuncios de la Oficina judicial, salvo el supuesto de la comunicación de las resoluciones que deban revestir forma de auto o sentencia, o cuando se trate de emplazamiento.

En Murcia, 14 de diciembre de 2017.—La Letrada de la Administración de Justicia.

# III. Administración de Justicia

## De lo Social número Cuatro de Murcia

### 8657 Procedimiento de oficio autoridad laboral 870/2013.

NIG: 30030 44 4 2013 0007043

Modelo: N81291

OAL P. oficio autoridad laboral 870/2013

Sobre: Proced. Oficio

Demandante: Delegación del Gobierno en la Región de Murcia

Abogado: Abogado del Estado

Demandado: Administración Concursal de Mercantil Chequeprofe S.L., Chequeprofe, S.L., Aliaksandra Tsvetkova, Xiaogi Zhan

Doña Lucía Campos Sánchez, Letrada de la Administración de Justicia del Juzgado de lo Social número Cuatro de Murcia.

Hago saber: Que en el procedimiento P. oficio autoridad laboral 870/2013 de este Juzgado de lo Social, seguido a instancia de Delegación del Gobierno en la Región de Murcia contra Administración Concursal de Mercantil Chequeprofe S.L., Chequeprofe, S.L., Aliaksandra Tsvetkova, Xiaogi Zhan sobre proced. oficio, se ha dictado la siguiente resolución:

**Sentencia núm. 870/2013**

En Murcia a 14 de diciembre de 2017

Antecedentes de hecho...

Hechos probados...

Fundamentos de Derecho...

**Fallo**

Estimo la demanda presentada por la Delegación de Gobierno en la Región de Murcia frente a la empresa Cheque Profe S.L. y Administración Concursal de Cheque Profe S.L. (empresa actualmente extinguida y en situación de liquidación), declaro la naturaleza laboral del vínculo que une a las trabajadoras afectadas Aliaksandra Tsvetkova y Xiaogi Zhan con la empresa Cheque Profe S.L., por el periodo a que se contrae el Acta de Infracción.

Notifíquese la presente resolución a las partes en la forma legalmente establecida, haciéndoles saber que contra la misma cabe interponer recurso de Suplicación ante la Sala de lo Social del Tribunal Superior de Justicia de Murcia, que deberá ser anunciado dentro de los cinco días hábiles siguientes al de notificación de esta sentencia conforme a lo previsto en los Arts. 190 y siguientes de la vigente Ley Reguladora de la Jurisdicción social.

Adviértase igualmente a la parte recurrente que no fuera trabajador o beneficiario del Régimen Público de Seguridad Social, o causahabiente suyos, o no tenga reconocido el beneficio de justicia gratuita, que deberá depositar la cantidad de 300 € (Art. 229 y D. T.ª Segunda, punto 1 de Ley 36/2011 de 10 de octubre reguladora de la jurisdicción social) en la cuenta abierta en Banco de Santander, a nombre del este Juzgado con el núm. 3095.0000.67.0870.13,

acreditando mediante la presentación del justificante de ingreso en el periodo comprendido hasta la formalización del recurso, incorporándolo a este Juzgado en el anuncio de recurso. En todo caso, el recurrente deberá designar Letrado o Graduado Social para la tramitación del recurso, al momento de anunciarlo.

Llévese a los autos copia testimoniada, uniéndose la presente al Libro de Sentencias.

Así por esta mi sentencia, la pronuncio, mando y firmo.

Y para que sirva de notificación en legal forma a Alia Ksandra Tsvetkova, Xiaogi Zhan, en ignorado paradero, expido el presente para su inserción en el Boletín Oficial de la provincia.

Se advierte al destinatario que las siguientes comunicaciones se harán fijando copia de la resolución o de la cédula en el tablón de anuncios de la Oficina judicial, salvo el supuesto de la comunicación de las resoluciones que deban revestir forma de auto o sentencia, o cuando se trate de emplazamiento.

En Murcia, 14 de diciembre de 2017.—La Letrada de la Administración de Justicia.

# III. Administración de Justicia

## De lo Social número Cinco de Murcia

### 8658 Despido/ceses en general 152/2017.

Doña Lucía Campos Sánchez, Letrado de la Administración de Justicia del Juzgado de lo Social número Cinco de Murcia.

Hago saber: Que en el procedimiento despido/ceses en general 152/2017 de este Juzgado de lo Social, seguido a instancia de doña Rosa María Martínez García contra Fogasa, Julián Molina Sánchez sobre despido, se ha dictado la siguiente resolución:

Que estimando la demanda de despido y de reclamación de cantidad interpuesta por Don Rosa María Martínez García, contra la empresa Julián Molina Sánchez, debo declarar la improcedencia del despido producido; y vista la imposibilidad de readmitir y la solicitud de la parte actora, resuelvo con la fecha de sentencia la relación laboral y condeno a la empresa al pago al actor de las cantidades que se dirán; y condeno al Fogasa, subsidiariamente, al abono de las cantidades, dentro de su límites legales. Los salarios devengaran el 10% de interés desde el 18 de enero de 2017. Las cantidades objeto de condena son:

Por indemnización---------- 868’92 € brutos.

Por salarios de tramite ---------- 4.074’35 € brutos.

Por salarios debidos ---------- 1.795’75 € brutos.

Notifíquese esta sentencia a las partes advirtiendo que contra ella podrán interponer Recurso de Suplicación ante el Tribunal Superior de Justicia que deberá ser anunciado por comparecencia, o mediante escrito en este Juzgado dentro de los cinco días siguientes a la notificación de esta Sentencia, o por simple manifestación en el momento en que se le practique la notificación. Adviértase igualmente al recurrente que no fuera trabajador o beneficiario del Régimen público de Seguridad Social, o causahabiente suyos, o no tenga reconocido el beneficio de justicia gratuita, que deberá depositar la cantidad de 300 euros en la cuenta abierta en Banesto a nombre de este Juzgado con el num. 3069 acreditando mediante la presentación del justificante de ingreso en el periodo comprendido hasta la formalización del recurso así como, en el caso de haber sido condenado en sentencia al pago de alguna cantidad, consignar en la cuenta de Depósitos y Consignaciones abierta en Banesto a nombre de este juzgado, con el n.º 3069000065(----/--) más número de procedimiento y año, la cantidad objeto de condena, o formalizar aval bancario por dicha cantidad en el que se haga constar la responsabilidad solidaria del avalista, incorporándolos a este Juzgado con el anuncio de recurso. En todo caso, el recurrente deberá designar Letrado para la tramitación del recurso, al momento de anunciarlo.

Llévese a los autos copia testimoniada de la presente que se unirá al libro de sentencias.

Así por esta mi sentencia, definitivamente juzgando, lo pronuncio, mando y firmo.

Y para que sirva de notificación en legal forma a Julián Molina Sánchez, en ignorado paradero, expido el presente para su inserción en el Boletín Oficial.

Se advierte al destinatario que las siguientes comunicaciones se harán fijando copia de la resolución o de la cédula en el tablón de anuncios de la Oficina judicial, salvo el supuesto de la comunicación de las resoluciones que deban revestir forma de auto o sentencia, o cuando se trate de emplazamiento.

En Murcia, a 11 de diciembre de 2017.—La Letrado de la Administración de Justicia.


D.L. MU-395/1985 - ISSN: 1989-1474

# III. Administración de Justicia

## De lo Social número Cinco de Murcia

### 8659 Seguridad Social 424/2017.

Doña Lucía Campos Sánchez, Letrada de la Administración de Justicia del Juzgado de lo Social número Cinco de Murcia.

Hago saber: Que en el procedimiento seguridad social 424/2017 de este Juzgado de lo Social, seguido a instancia de Fraternidad-Muprespa, M.C.S.S. N.º 275 contra Mas Empleo 2007, E.T.T., S.L., Instituto Nacional de la Seguridad Social, Servicio Murciano de Salud, Constantin Costel, Tesorería General de La Seguridad Social sobre seguridad social, se ha dictado la siguiente resolución:

Que desestimando la demanda interpuesta por la Mutua Fraternidad MUPRESPA, contra El Instituto Nacional de la Seguridad Social, Tesorería General de la Seguridad Social, Servicio Murciano De Salud y el trabajador don Constantin Costel, debo absolver a estos de aquella confirmando la resolución administrativa.

Notifíquese esta sentencia a las partes advirtiendo que contra ella podrán interponer Recurso de Suplicación ante el Tribunal Superior de Justicia que deberá ser anunciado por comparecencia, o mediante escrito en este Juzgado dentro de los cinco días siguientes a la notificación de esta Sentencia, o por simple manifestación en el momento en que se le practique la notificación. Adviértase igualmente al recurrente que no fuera trabajador o beneficiario del Régimen público de Seguridad Social, o causahabiente suyos, o no tenga reconocido el beneficio de justicia gratuita, que deberá depositar la cantidad de 300 euros en la cuenta abierta en Banesto a nombre de este Juzgado con el num. 3069 acreditando mediante la presentación del justificante de ingreso en el periodo comprendido hasta la formalización del recurso así como, en el caso de haber sido condenado en sentencia al pago de alguna cantidad, consignar en la cuenta de Depósitos y Consignaciones abierta en Banesto a nombre de este juzgado, con el n.º 3069000065(----/--) más número de procedimiento y año, la cantidad objeto de condena, o formalizar aval bancario por dicha cantidad en el que se haga constar la responsabilidad solidaria del avalista, incorporándolos a este Juzgado con el anuncio de recurso. En todo caso, el recurrente deberá designar Letrado para la tramitación del recurso, al momento de anunciarlo.

Llévese a los autos copia testimoniada de la presente que se unirá al libro de sentencias.

Así por esta mi sentencia, definitivamente juzgando, lo pronuncio, mando y firmo.

Y para que sirva de notificación en legal forma a Constantin Costel, en ignorado paradero, expido el presente para su inserción en el Boletín Oficial.

Se advierte al destinatario que las siguientes comunicaciones se harán fijando copia de la resolución o de la cédula en el tablón de anuncios de la Oficina judicial, salvo el supuesto de la comunicación de las resoluciones que deban revestir forma de auto o sentencia, o cuando se trate de emplazamiento.

En Murcia, 11 de diciembre de 2017.—La Letrada de la Administración de Justicia.


D.L. MU-395/1985 - ISSN: 1989-1474

# III. Administración de Justicia

## De lo Social número Seis de Murcia

### 8660 Procedimiento ordinario 352/2016.

Equipo/usuario: L

NIG: 30030 44 4 2016 0003160

Modelo: N81291

PO Procedimiento Ordinario 352/2016

Sobre Ordinario

Demandante: Edgar José Ramos Gonzaga

Abogado: Juan López-Guerrero López

Demandados: Gestalia Azul del Mediterráneo, S.L., Fogasa

Abogado: Letrado de Fogasa

Doña Lucía Campos Sánchez, Letrada de la Administración de Justicia del Juzgado de lo Social número Seis de Murcia.

Hago saber: Que en el procedimiento ordinario 352/2016 de este Juzgado de lo Social, seguido a instancia de Edgar José Ramos Gonzaga contra Gestalia Azul del Mediterráneo, S.L., Fogasa sobre ordinario, se ha dictado la siguiente resolución:

Que estimo íntegramente la demanda interpuesta por D. Edgar José Ramos Gonzaga contra la empresa "Gestalia Azul del Mediterráneo, S.L.", y en consecuencia, condeno a esta última entidad a abonar al demandante la cantidad de seis mil ochocientos noventa y ocho euros con setenta céntimos (6.898,70 euros) más los intereses de mora calculados en las forma especificada en el fundamento de derecho segundo de la presente Resolución.-

Se tiene por desistida a la parte actora respecto de la acción de reclamación de cantidad relativa a la indemnización por despido.-

El Fondo de Garantía Salarial responderá de los anteriores pronunciamientos en los términos legalmente previstos.-

Incorpórese la presente Sentencia al libro correspondiente, expídase testimonio para su unión a los autos, notifíquese la misma a las partes, haciéndoles saber que contra ella cabe interponer Recurso de Suplicación ante la Sala de lo Social del Tribunal Superior de Justicia de la Región de Murcia. Este recurso, en su caso, habrá de anunciarse mediante escrito o comparecencia en este Juzgado en el plazo de cinco días, a contar desde el siguiente al de su notificación, o mediante simple notificación en el momento en que se practique la notificación.

Y en cuanto a la condenada al pago, para hacer uso de este derecho, siempre que no fuere trabajador, o beneficiario del Régimen Público de la Seguridad Social, o causahabiente suyo, deberá ingresar las cantidades a que el fallo se contrae, en la cuenta de este Juzgado en la cuenta abierta en la entidad bancaria Banco de Santander a nombre de este Juzgado nº 3128 con el n.º 312800006535216, a disposición del mismo, acreditándolo mediante el oportuno resguardo de ingreso en el periodo comprendido desde la formalización del recurso, o formalizar aval bancario por dicha cantidad en el que se haga constar la responsabilidad solidaria

del avalista, sin cuyo requisito no le será admitido el recurso; y, asimismo, al interponer el citado recurso, deberá constituir un depósito de trescientos euros (300 euros) en la cuenta abierta en la entidad bancaria Banco de Santander a nombre de este Juzgado con el n.º 3128. En todo caso, el recurrente deberá designar letrado para la tramitación del Recurso.-

Así por esta mi sentencia la pronuncio, mando y firmo.

Y para que sirva de notificación en legal forma a Gestalia Azul del Mediterráneo, S.L., en ignorado paradero, expido el presente para su inserción en el Boletín Oficial de Murcia.

Se advierte al destinatario que las siguientes comunicaciones se harán fijando copia de la resolución o de la cédula en el tablón de anuncios de la Oficina judicial, salvo el supuesto de la comunicación de las resoluciones que deban revestir forma de auto o sentencia, o cuando se trate de emplazamiento.

En Murcia, 1 de diciembre de 2017.—La Letrada de la Administración de Justicia.


D.L. MU-395/1985 - ISSN: 1989-1474

# III. Administración de Justicia

## De lo Social número Seis de Murcia

### 8661 Procedimiento ordinario 366/2016.

NIG: 30030 44 4 2016 0003286

Modelo: N81291

PO procedimiento ordinario 366/2016

Sobre: Ordinario

Demandante: Zinoviy Kushnir

Abogada: Patricia García de la Calera Martínez

Demandado: Fogasa, Transportes Reunidos del Segura S.L.

Abogado: Letrado de Fogasa

**Cedula de notificación**

Doña Lucía Campos Sánchez, Letrada de la Administración de Justicia del Juzgado de lo Social número Seis de Murcia.

Hago saber: Que en el procedimiento ordinario 366/2016 de este Juzgado de lo Social, seguido a instancia de Zinoviy Kushnir contra Fogasa, Transportes Reunidos del Segura S.L. sobre ordinario, se ha dictado la siguiente resolución:

Que estimo íntegramente la demanda interpuesta por Zinoviy Kushnir contra la empresa "Transportes Reunidos del Segura, S.L.", y en consecuencia, condeno a esta última entidad a abonar al demandante la cantidad de cuatro mil ciento treinta y siete euros con cuatro (4.137,04 euros) más los intereses de mora calculados en las forma especificada en el fundamento de derecho segundo de la presente Resolución.

El Fondo de Garantía Salarial responderá de los anteriores pronunciamientos en los términos legalmente previstos.-

Incorpórese la presente Sentencia al libro correspondiente, expídase testimonio para su unión a los autos, notifíquese la misma a las partes, haciéndoles saber que contra ella cabe interponer Recurso de Suplicación ante la Sala de lo Social del Tribunal Superior de Justicia de la Región de Murcia. Este recurso, en su caso, habrá de anunciarse mediante escrito o comparecencia en este Juzgado en el plazo de cinco días, a contar desde el siguiente al de su notificación, o mediante simple notificación en el momento en que se practique la notificación.

Y en cuanto a la condenada al pago, para hacer uso de este derecho, siempre que no fuere trabajador, o beneficiario del Régimen Público de la Seguridad Social, o causahabiente suyo, deberá ingresar las cantidades a que el fallo se contrae, en la cuenta de este Juzgado en la cuenta abierta en la entidad bancaria Banco de Santander a nombre de este Juzgado n.º 3128 con el n.º 312800006536616, a disposición del mismo, acreditándolo mediante el oportuno resguardo de ingreso en el periodo comprendido desde la formalización del recurso, o formalizar aval bancario por dicha cantidad en el que se haga constar la responsabilidad solidaria del avalista, sin cuyo requisito no le será admitido el recurso; y, asimismo, al interponer el citado recurso, deberá constituir un depósito de trescientos euros

(300 euros) en la cuenta abierta en la entidad bancaria Banco de Santander a nombre de este Juzgado con el n.º 3128. En todo caso, el recurrente deberá designar letrado para la tramitación del Recurso.

Así por esta mi sentencia la pronuncio, mando y firmo.

Y para que sirva de notificación en legal forma a Transportes Reunidos del Segura, S.L., en ignorado paradero, expido el presente para su inserción en el Boletín Oficial de Murcia.

Se advierte al destinatario que las siguientes comunicaciones se harán fijando copia de la resolución o de la cédula en el tablón de anuncios de la Oficina judicial, salvo el supuesto de la comunicación de las resoluciones que deban revestir forma de auto o sentencia, o cuando se trate de emplazamiento.

En Murcia, 12 de diciembre de 2017.—La Letrada de la Administración Justicia.


D.L. MU-395/1985 - ISSN: 1989-1474

# III. Administración de Justicia

## De lo Social número Seis de Murcia

### 8662 Procedimiento ordinario 286/2016.

Equipo/usuario: L

NIG: 30030 44 4 2016 0002546

Modelo: N81291

PO Procedimiento ordinario 286/2016

Sobre Ordinario

Demandante: Bartolome Fernández Furio

Abogado: Jorge Vilaplana Pérez

Demandado/s: Eva Dolores González Salinas, Fogasa

Abogado/a: Letrado de Fogasa.

**Cédula de notificación**

Doña Lucía Campos Sánchez, Letrada de la Administración de Justicia del Juzgado de lo Social número Seis de Murcia,

Hago saber: Que en el procedimiento ordinario 286/2016 de este Juzgado de lo Social, seguido a instancia de D. Bartolome Fernández Furio contra Eva Dolores González Salinas, Fogasa sobre ordinario, se ha dictado el siguiente auto de aclaración de sentencia cuya parte dispositiva es del tenor literal:

**Dispongo:**

Que aclaro la Sentencia dictada en las presentes actuaciones en fecha 29 de noviembre de 2016 en el sentido de que el hecho probado tercero donde se dice "salario octubre 2015.....44,58 euros", debe decir "salario octubre 2015.....444,58 euros".-

Notifíquese la presente resolución a las partes, en legal forma.

Y para que sirva de notificación en legal forma a Eva Dolores González Salinas, en ignorado paradero, expido el presente para su inserción en el Boletín Oficial de Murcia.

Se advierte al destinatario que las siguientes comunicaciones se harán fijando copia de la resolución o de la cédula en el tablón de anuncios de la Oficina judicial, salvo el supuesto de la comunicación de las resoluciones que deban revestir forma de auto o sentencia, o cuando se trate de emplazamiento.

En Murcia, a 14 de diciembre de 2017.—La Letrada de la Administración de Justicia.


D.L. MU-395/1985 - ISSN: 1989-1474

# III. Administración de Justicia

## De lo Social número Seis de Murcia

### 8663 Procedimiento ordinario 399/2015.

NIG: 30030 44 4 2015 0003222

Modelo: N81291

PO procedimiento ordinario 399/2015

Sobre: Ordinario

Demandante: Almudena Nicolás Jara

Graduado Social: Pedro Jesús Martínez Baños

Demandado: Fondo de Garantía Salarial, UTE Cd. A. Peñalver Ceutí, Sorgroup Servicios Integrales de Gestión S.L, Asociación de Promoción y Recreación Deportiva Equitraining Sport

Abogado: Letrado de Fogasa

**Cedula de notificación**

Doña Lucía Campos Sánchez, Letrada de la Administración de Justicia del Juzgado de lo Social número Seis de Murcia.

Hago saber: Que en el procedimiento ordinario 399/2015 de este Juzgado de lo Social, seguido a instancia de Almudena Nicolás Jara contra Fondo de Garantía Salarial, UTE CD. A. Peñalver Ceutí, Sorgroup Servicios Integrales de Gestión S.L, Asociación de Promoción y Recreación Deportiva Equitraining Sport sobre ordinario, se ha dictado el siguiente auto de aclaración de sentencia cuya parte dispositiva es la siguiente:

**Dispongo:**

Que aclaro la Sentencia dictada en las presentes actuaciones en fecha 17 de febrero de 2017 en el sentido de que el hecho probado primero de la meritada Resolución ha de quedar redactado del siguiente modo:

"La demandante, Almudena Nicolás Jara, con D.N.I. 48445944-D, ha venido prestando servicios por cuenta y orden de la empresa demandada, "UTE Sorgroup Equitraining" (integrada por las entidades "Sorgroup Servicios Integrales de Gestión, S.L." y "Asociación de Promoción y Recreación Deportiva Equitraining Sport"), con C.I.F. U-73760969 y dedicada a la actividad de "gestión de otras instalaciones deportivas", con antigüedad de 13 de abril de 2009, categoría profesional de "auxiliar administrativo" y salario mensual de 1.489,60 euros incluida la parte proporcional de pagas extras.-

Notifíquese la presente resolución a las partes, en legal forma.

Contra esta resolución no podrá interponerse recurso alguno.

Y para que sirva de notificación en legal forma a UTE Sorgroup Equitraining y Equitraining Sport, en ignorado paradero, expido el presente para su inserción en el Boletín Oficial de Murcia.

Se advierte al destinatario que las siguientes comunicaciones se harán fijando copia de la resolución o de la cédula en el tablón de anuncios de la Oficina judicial, salvo el supuesto de la comunicación de las resoluciones que deban revestir forma de auto o sentencia, o cuando se trate de emplazamiento.

En Murcia, 14 de diciembre de 2017.—La Letrada de la Administración de Justicia.


D.L. MU-395/1985 - ISSN: 1989-1474

# III. Administración de Justicia

## De lo Social número Seis de Murcia

### 8664 Procedimiento ordinario 399/2015.

Equipo/usuario: L

NIG: 30030 44 4 2015 0003222

Modelo: N81291

Po Procedimiento ordinario 399/2015

Sobre Ordinario

Demandante: Almudena Nicolás Jara

Graduado Social: Pedro Jesús Martínez Baños

Demandado/s: Fondo de Garantía Salarial, Ute Cd. A. Peñalver Ceuti, Sorgroup Servicios Integrales de Gestión S.L., Asociación de Promoción y Recreación Deportiva Equitraining Sport.

Abogado/a: Letrado de Fogasa.

**Cédula de notificación**

Doña Lucía Campos Sánchez, Letrada de la Administración de Justicia del Juzgado de lo Social número Seis de Murcia.

Hago saber: Que en el procedimiento ordinario 399/2015 de este Juzgado de lo Social, seguido a instancia de D.ª Almudena Nicolás Jara contra Fondo de Garantía Salarial, Ute Cd. A. Peñalver Ceutí, Sorgroup Servicios Integrales de Gestión S.L, Asociación de Promoción y Recreación Deportiva Equitraining Sport sobre Ordinario, se ha dictado el siguiente auto de aclaración de sentencia cuya parte dispositiva es la siguiente:

Dispongo: Que aclaro la sentencia dictada en las presentes actuaciones en fecha 17 de febrero de 2017 en el sentido de que el hecho probado primero de la meritada resolución ha de quedar redactado del siguiente modo:

"La demandante, D.ª Almudena Nicolás Jara, con D.N.I. 48445944-D, ha venido prestando servicios por cuenta y orden de la empresa demandada, "UTE Sorgroup Equitraining" (integrada por las entidades "Sorgroup Servicios Integrales de Gestión, S.L." y "Asociación de Promoción y Recreación Deportiva Equitraining Sport"), con C.I.F. U-73760969 y dedicada a la actividad de "gestión de otras instalaciones deportivas", con antigüedad de 13 de abril de 2009, categoría profesional de "auxiliar administrativo" y salario mensual de 1.489,60 euros incluida la parte proporcional de pagas extras.-

Notifíquese la presente resolución a las partes, en legal forma.

Contra esta resolución no podrá interponerse recurso alguno.

Y para que sirva de notificación en legal forma a UTE Sorgroup Equitraining y Equitraining Sport, en ignorado paradero, expido el presente para su inserción en el Boletín Oficial de Murcia.

Se advierte al destinatario que las siguientes comunicaciones se harán fijando copia de la resolución o de la cédula en el tablón de anuncios de la Oficina judicial, salvo el supuesto de la comunicación de las resoluciones que deban revestir forma de auto o sentencia, o cuando se trate de emplazamiento.

En Murcia, a 14 de diciembre de 2017.—La Letrada de la Administración de Justicia.


D.L. MU-395/1985 - ISSN: 1989-1474

# III. Administración de Justicia

## De lo Social número Seis de Murcia

### 8665 Seguridad Social 866/2015.

Equipo/usuario: L

NIG: 30030 44 4 2015 0007037

Modelo: N81291

Sss Seguridad Social 866/2015

Sobre Seguridad Social

Demandante/s: Jenifer Molina Meroño

Graduada Social: Fuensanta Guirao Ruipérez

Demandado/s: Mercado Mayor Bbconm, S.L, Instituto Nacional de la Seguridad Social, Mutua Universal

Abogado/a: Letrado/a de la Seguridad Social, Tihana Radmanovic

**Cédula de notificación**

Doña Lucía Campos Sánchez, Letrada de la Administración de Justicia del Juzgado de lo Social número Seis de Murcia.

Hago saber: Que en el procedimiento Seguridad Social 866/2015 de este Juzgado de lo Social, seguido a instancia de D.ª Jenifer Molina Meroño contra Mercado Mayor Bbconm, S.L, Instituto Nacional de la Seguridad Social, Mutua Universal sobre Seguridad Social, se ha dictado la siguiente sentencia cuyo fallo es del tenor literal:

Que estimando la demanda interpuesta por D.ª Jenifer Molina Meroño, contra la empresa Mercado Mayor Bbcom S.L CIF B-73850646, Mutua Universal e INSS, debo condenar a la empresa Mercado Mayor BBCOM S.L al pago a la actora de la cantidad de 2322,98 euros en concepto de prestación económica de Incapacidad Temporal por el periodo reclamado más el 10% de interés por mora sin perjuicio de la obligación de Mutua Universal de anticipar el pago de esta cuantía y con la responsabilidad subsidiaria del INSS para el supuesto de insolvencia de la Mutua quien responderá subsidiariamente en el caso de insolvencia de la empresa.

Contra esta sentencia pueden anunciar Recurso de Suplicación ante el Tribunal Superior de Justicia de Murcia y por conducto de este Juzgado en el plazo de cinco días desde la notificación de esta sentencia.

Así por esta Sentencia, lo pronuncio, mando y firmo.

Y para que sirva de notificación en legal forma a Mercado Mayor Bbconm, S.L., en ignorado paradero, expido el presente para su inserción en el Boletín Oficial de Murcia.

Se advierte al destinatario que las siguientes comunicaciones se harán fijando copia de la resolución o de la cédula en el tablón de anuncios de la Oficina judicial, salvo el supuesto de la comunicación de las resoluciones que deban revestir forma de auto o sentencia, o cuando se trate de emplazamiento.

En Murcia, a 11 de octubre de 2017.—La Letrada de la Administración de Justicia.


D.L. MU-395/1985 - ISSN: 1989-1474

# IV. Administración Local

## Alcantarilla

### 8666 Anuncio de formalización del contrato de servicio de iluminación artística en la vía pública de Alcantarilla durante las Fiestas de Navidad 2017-2018.

**1.- Entidad adjudicadora.**

a) Ilmo. Ayuntamiento de Alcantarilla.

b) Dependencia que tramita el expediente: Área de Contratación

**2.- Objeto del contrato.**

a) Tipo de Contrato: Servicios

b) Descripción del objeto:

Servicio de Iluminación Artística en la Vía Pública de Alcantarilla durante las Fiestas de Navidad 2017-2018.

**3.- Tramitación, procedimiento y forma de adjudicación.**

a) Tramitación: Ordinaria

b) Procedimiento: Negociado sin Publicidad

c) Pluralidad de Criterios

**4.- Presupuesto base de licitación:**

13.223,14 €, excluido IVA.

**5.- Fecha aprobación de expediente:**

21 de noviembre de 2017

**6.- Plazo de duración:**

El contrato durará desde el día siguiente a la formalización del correspondiente contrato administrativo hasta la finalización efectiva de la prestación del servicio a las 00:00 horas del día 7 de Enero de 2018.

**7.- Adjudicación del contrato:**

a) Fecha: 28 de noviembre de 2017.

b) Adjudicatario: Luzormur, S.L.

c) Importe de la adjudicación 12.613,00, excluido IVA

**8.- Fecha de formalización de contrato:**

29 de noviembre de 2017.

En Alcantarilla, 14 de diciembre de 2017.—El Alcalde, Joaquín Buendía Gómez.


D.L. MU-395/1985 - ISSN: 1989-1474

# IV. Administración Local

## Archena

### 8667 Aprobación definitiva de modificación de ordenanzas fiscales para el 2018.

Transcurrido el plazo de exposición pública del acuerdo adoptado por el Pleno del Ayuntamiento de Archena de fecha 6 de octubre de 2017, aprobando la modificación de determinadas ordenanzas fiscales, sin que se haya producido reclamación alguna, se eleva a definitivo éste, por lo que, para dar cumplimiento a lo preceptuado en el art. 17 del Real Decreto Legislativo 2/2004 de 5 de marzo, por el que aprueba el texto refundido de la Ley Reguladora de las Haciendas Locales se publica íntegramente el texto de las modificaciones introducidas:

**Impuestos:**

**1.- Impuesto sobre bienes de inmuebles.**

d) Se establece bonificación del 90%, a las parcelas contiguas al Cementerio Municipal catalogados de SU-10 Sistemas de Servicios Técnicos. Sobre la cuota resultante del Impuesto de Bienes Inmuebles de Naturaleza Urbana, para el ejercicio 2018 y siguientes, hasta que varíen las circunstancias que motivan dicha bonificación. Asimismo se aplica con carácter retroactivo para los ejercicios 2015, 2016 y 2017.

**Tasas:**

**1.- Tasa por la utilización privativa o el aprovechamiento especial del dominio público local.**

**1.7.- Tarifa por ocupación de la vía pública con barracas, atracciones de feria y venta de artículos fuera de establecimiento comercial permanente**.

Se modifica la tarifa A), quedando como sigue:

| A) Instalaciones de puestos de feria y otros (Fiestas Patronales) | Tarifa |
|---|---|
| Atracciones de Feria y Tómbolas. (Con un máximo de 550,00 € y 400 m2.) | 2,00 €/m² |
| Casetas, Remolques y Puestos destinados a la preparación de productos alimenticios cocinados, casetas de tiro, palomitas, así como el espacio reservado para la instalación de mesas y sillas y otros elementos. | 15,00 €/m.l. |
| Puestos venta artesanía, bisutería, ropa, juguetes, cuero hippy y otros artículos de feria, para todos los días de feria. | 10,00 €/m.l |
| Puestos venta artesanía, bisutería, ropa, juguetes, cuero hippy y otros artículos de feria, para días sueltos. | 1,50 €/m.l/día |
| Carros ambulantes de frutos secos, juguetes, etc. Instalados en zonas a determinar. | 35,00 €/puesto |

**2.- Tasa por la realización de la actividad administrativa de expedición de documentos administrativos.**

| | |
|---|---|
| **Epígrafe 3.º- Certificaciones.** | |
| | |
| -. Eliminar: Certificado de Altas/Bajas Parejas de Hecho..... | 25,00.-€ |
| -. Expedición de certificados de inscripción en el registro de parejas de hecho, o libro registro de animales potencialmente peligrosos. ... | 4,00.- € |
| | |
| **Epígrafe 7.º- Otros expedientes o documentos.** | |
| | |
| -. Procedimiento de alta en el Libro de Registro de Parejas de Hecho. | 100,00.- € |
| -.Procedimiento de baja en el Libro de Registro de Parejas de Hecho. Cuando hay conformidad de los interesados. ..... | 49,00.- € |
| -.Procedimiento de baja en el Libro de Registro de Parejas de Hecho. Cuando no hay conformidad de los interesados. ..... | 115,00.-€ |
| -. Procedimiento de expedición/revocación de Licencia de Tenencia de animales potencialmente peligrosos..... | 50,00.-€ |

| | |
|---|---|
| -. Procedimiento de inscripción en registro de animales potencialmente peligrosos. ..... | 39,00.-€ |
| -. Procedimiento de baja en el registro de animales potencialmente peligrosos. ..... | 20,00.-€ |
| -. Procedimiento de anotación en la correspondiente hoja registral de cada animal potencialmente peligroso de las situaciones que afectan al mismo, tales como venta, traspaso, traslado, anotación anual de certificado de sanidad animal, donación, robo, muerte, sacrificio o pérdida del animal, así como los incidentes conocidos por las autoridades administrativas o judiciales tales como participación en situaciones de riesgo o haber causado lesiones..... | 20,00.-€ |
| -. Expedición de certificado sobre el contenido de todo o parte del historial registral del animal potencialmente peligroso. ..... | 14,00.-€ |

**Precios públicos:**

**10.- Tarifa piscina climatizada.**

Artículo 3: tarifas

**Entradas puntuales.**

| Entradas puntuales | Precio de un uso (€.) |
|---|---|
| Colegios. (Sesión/niño por la mañana en grupos escolares.) | 1,00/niño. |

**Cursos con monitor**

| | Un día a la semana. Mensual. | Un día a la semana. Trimestral. | Un día a la semana. Anual 8 M | Dos días a la semana. Mensual | Dos días a la semana. Trimestral. | Dos días a la semana. Anual 8 M. |
|---|---|---|---|---|---|---|
| + De 16 años y general. | 18,00 | 40,00 | 115,00 | 28,00 | 65,00 | 190,00 |
| - De 16 años, familia numerosa, carnet universitario, y personas con diversidad funcional. | 15,00 | 35,00 | 100,00 | 25,00 | 60,00 | 190,00 |

**Baño libre.**

| Abonos | 15 BAÑOS | 25 BAÑOS | 40 BAÑOS |
|---|---|---|---|
| General, familia numerosa, carnet Joven, universitario, diversidad funcional, jubilados o pensionistas. | 30,00 | 40,00 | 50,00 |

**21. Ordenanza Fiscal reguladora del plan personalizado de pagos.**

El plan personalizado de pagos que se establece como fórmula para facilitar a los obligados tributarios la atención de sus obligaciones fiscales en los tributos de cobro periódico, realizando pagos a cuenta de los mismos con las condiciones que se fijan en estas normas. En consecuencia, esta regulación es independiente de los aplazamientos y fraccionamientos de pago que se regirán por su normativa específica.

1.º- El Plan será aplicable a las deudas derivadas de tributos de pago periódico por recibo siempre que el obligado tributario sea persona física o entidad mercantil.

Podrá ser solicitado en los siguientes tributos:

- Impuesto Sobre Bienes Inmuebles de Naturaleza Urbana

- Impuesto Sobre Vehículos de Tracción mecánica

- Tasa por Vados o entradas de Vehículos a través de las aceras.

- Impuesto sobre Actividades Económicas.

2.º- El Plan que se regula no será nunca de aplicación a las liquidaciones de ingreso directo, sin perjuicio de los aplazamientos o fraccionamientos que puedan solicitarse que se regularán por la Normativa General de Recaudación.

3.º- Los obligados al pago que se acojan al Plan podrán personalizar los recibos anuales en un plazo máximo de doce cuotas entre los meses de enero a diciembre. O bien en cuatro pagos trimestrales los meses de febrero, mayo, septiembre y diciembre.

La determinación de la periodicidad del pago (mensual o trimestral) la fijará el interesado en su solicitud, iniciándose en cualquier caso en el mes de febrero.

El importe inicial de cada plazo a abonar por el interesado se calcula dividiendo el importe anual estimado entre los periodos del ejercicio en curso en los que vaya a ser de aplicación el plan personalizado de pagos, que irán desde el periodo siguiente al de la presentación de su solicitud.

La estimación del importe anual se hará en base a la información de la que disponga el Ayuntamiento de Archena de periodos anteriores y a la suministrada por el solicitante

Se realizará una regularización de las cantidades a ingresar a partir del uno de septiembre del año en curso hasta el último plazo del ejercicio, en función de las cuotas definitivas liquidadas por cada tributo. Para los tributos puestos al cobro con posterioridad a esta fecha, la regularización se practicará en el último plazo.

Las regularizaciones serán comunicadas por correo electrónico, o en su defecto, por correo postal, al solicitante.

4.º- Requisitos.-

a.- Ser persona física o entidad mercantil.

b.- No tener ninguna deuda pendiente en ejecutiva con el AYUNTAMIENTO DE ARCHENA en el momento de presentación de la correspondiente solicitud.

c.- Domiciliar el pago de las cuotas periódicas, con renuncia al plazo de devolución establecido en la Ley 16/2009 de Servicios de Pago.

d.-Facilitar al Ayuntamiento un correo electrónico a efectos de notificaciones relacionada con el Plan de Pagos.

e.- La cuota mensual resultante del plan de pagos no podrá ser inferior a 20 euros.

f.- La suma total a fraccionar no podrá ser inferior a 100 euros.

5.º- Gestión.-

A.- Solicitud.-Los interesados podrán solicitar el Plan de Pagos ante el Ayuntamiento, antes del 31 de enero de cada del ejercicio en que deba surtir efectos, indicando los recibos de los tributos que lo conforman y la periodicidad del pago (mensual o trimestral) en el impreso facilitado al efecto. La aceptación de Plan personalizado de pagos no supone la renuncia a los recursos que al interesado pudiera corresponder.

La solicitud realizada con posterioridad a dicha fecha se entenderá solicitada para el ejercicio siguiente.

La solicitud deberá presentarse en el modelo normalizado en el Anexo I pudiendo no admitirse las solicitudes presentadas sin ajustarse al mismo.

B.- Concesión.-Previa verificación del cumplimiento de los requisitos exigidos, se entenderá automáticamente concedida, sin que se requiera notificación del acuerdo de concesión. No obstante el Ayuntamiento comunicará al interesado, mediante correo electrónico, la información necesaria para el seguimiento del Plan. Todo ello sin perjuicio de que las notificaciones relacionadas con este Plan serán electrónicas al correo facilitado.

C.- Exclusión de Obligaciones accesorias.-Los pagos acogidos a este sistema, no devengaran intereses de demora a favor o en contra del obligado o del Ayuntamiento, sin perjuicio de su aplicación en el procedimiento de apremio

que resulte de su incumplimiento y en el supuesto de devolución de ingresos indebidos como consecuencia de la regularización prevista en la última cuota.

D.- Cancelación.- El Plan podrá ser cancelado en cualquier momento. Los ingresos que se hubieren realizado, su imputación la gestión recaudatoria de la deuda pendiente de pago o el exceso de ingresos realizados, estarán sujetos a lo dispuesto en las presentes Normas.

La validez y efectos del plan personalizado de pagos se mantendrán por tiempo indefinido, salvo:

a) Renuncia del solicitante.

b) Incumplimiento del pago de uno de los plazos del plan personalizado de pagos. En el supuesto de que alguna deuda se encontrara pendiente de pago, habiendo vencido el plazo de ingreso en periodo voluntario, la recaudación se realizará por el procedimiento de apremio.

E.- Modalidad de pago.-

1.-El cobro de las cuotas se realizará el 5 del mes correspondiente o el inmediato hábil posterior, mediante cargo en la cuenta de domiciliación facilitada.

2.-Imputación de Pagos.- Las cantidades abonadas derivadas del plan personalizado de pagos solicitado, tendrán el carácter de ingresos a cuenta, y se aplicarán a los recibos periódicos incluidos en dicho Plan en el momento en que sean exigibles con los siguientes criterios:

a.- Primero.- Atendiendo a las fechas de vencimiento de las deudas, se aplicaran a las de vencimiento anterior. En caso del mismo vencimiento a las de menor importe.

b.- Ante deudas de igual vencimiento e importe, se aplicaran siguiendo el número de recibo empezando por el menor.

Conforme queden cancelados los recibos se le enviarán los correspondientes justificantes de pago, por correo electrónico, o en su defecto, por correo postal, al solicitante.

3.- Devolución de Ingresos.- El exceso de ingreso que pudiera producirse entre las cantidades satisfechas y el importe de las obligaciones liquidadas, dará lugar a la devolución de ingresos correspondiente, de acuerdo con lo dispuesto en el art. 31 de la Ley 58/2003 General Tributaria.

4.-Justificante del Pago de la Deuda.-Concluidos los periodos de pago del Plan Personalizado y satisfecha la totalidad de la deuda liquidada, a los acogidos al plan se le enviarán los correspondientes justificantes de pago, por correo electrónico, o en su defecto, por correo postal, al solicitante, no obstante podrán en cualquier momento obtener los correspondientes justificantes de cobro de cada una de las obligaciones incluidas en aquel en las oficinas del Ayuntamiento.

Consecuencia del impago de algunos de los periodos:-

1.- El impago de alguna de las cuotas periódicas implicará automáticamente la cancelación del plan de pago personalizado.

2.- Los ingresos realizados se imputaran a las deudas liquidadas de acuerdo con lo establecido en estas normas, continuándose la gestión de cobro por el procedimiento ejecutivo si hubiera vencido el periodo voluntario de pago. En el supuesto de que el periodo de pago no hubiera finalizado, las cantidades no aplicadas a recibos completos se consideraran ingresos indebidos.

**Disposición final:-**

La presente ordenanza entrará en vigor, previa publicación en el Boletín Oficial de la Región de Murcia, a partir del día 1 de enero de 2018 y se mantendrá en vigor en los sucesivos ejercicios hasta que se apruebe su modificación o derogación.

**Disposición común a todas las ordenanzas anteriores:**

Disposición Adicional: Todas las modificaciones entrarán en vigor el 1 de enero de 2018, manteniéndose vigente hasta tanto no se acuerde su modificación o derogación.

Contra las modificaciones de las Ordenanzas publicadas, podrá interponerse recurso contencioso-administrativo ante la Sala de dicha Jurisdicción del Tribunal Superior de Justicia de Murcia, en el plazo de dos meses a contar desde la fecha siguiente al de su publicación en el Boletín Oficial de la Región de Murcia, conforme a lo previsto en el art. 19 del Real Decreto Legislativo 2/2004, de 5 de marzo por el que se aprueba el Texto Refundido de la Ley Reguladora de las Haciendas Locales.

En Archena, a 13 de diciembre de 2017.—La Alcaldesa-Presidenta, Patricia Fernández López.

ANEXO 1

# SOLICITUD PLAN PERSONALIZADO DE PAGO
## (Hasta en 12 MESES SIN INTERESES)

| DATOS DEL SOLICITANTE (1) | | | | | |
|---|---|---|---|---|---|
| NIF/NIE/CIF | Nombre y Apellidos / Razón Social | | | | |
| Domicilio: | | Nº | Esc. | Planta | Puerta |
| Localidad | Municipio | Provincia | | Código Postal | |
| E-mail | | Tlf. Fijo | | Tlf. Móvil | |
| Nombre y Apellidos Representante | | NIF | | Tlf. contacto | |
| **IMPORTE ESTIMADO DEUDA ANUAL (2)** | | | | | |

| DATOS BANCARIOS (3) | |
|---|---|
| NIF/CIF | Nombre y Apellidos / Razón Social Titular Cuenta |
| Entidad Bancaria | Firma Titular Cuenta |
| Dirección Oficina | |
| Código IBAN (24 dígitos) | |

| PERIODICIDAD DE LOS PAGOS (4) | |
|---|---|
| ☐ MENSUAL | EL DÍA 5 DE CADA MES (Hasta 12 cuotas) |
| ☐ TRIMESTRAL | 05-FEB, 05-MAY, 05-SEP y 05-DIC |

**Autorización válida sólo para el pago de los recibos de padrón de Impuesto de Bienes Inmuebles, Impuesto de Vehículos de Tracción Mecánica, Impuesto sobre Actividades Económicas y Tasa por entrada de vehículos, integrados en este sistema especial de pago.**

**MARQUE CON UNA "X" EL VENCIMIENTO QUE DESEE**

De conformidad con el art. 38.2 del Reglamento General de Recaudación, aprobado por R.D. 939/2005, de 29 de julio, *"los pagos se entenderán realizados en la fecha de cargo en cuenta de dichas domiciliaciones"*, no siendo de aplicación el art. 34.1 de la Ley 16/2009, de 13 de noviembre, de servicios de pago, en cuanto a la posibilidad de devolución durante un plazo máximo de ocho semanas contadas a partir de la fecha de adeudo de los fondos en su cuenta.

| Lugar y fecha | Firma |
|---|---|
| | |

**Sra. Alcaldesa del Excmo. Ayuntamiento de Archena**

En cumplimiento de la Ley Orgánica de Protección de Datos de Carácter Personal (Ley 15/1999 de 13 de diciembre), autorizo al Excmo. Ayuntamiento de Archena a utilizar estos datos para los fines señalados. Para ejercitar los derechos de acceso, rectificación, cancelación y oposición, puede dirigirse a la dirección que aparece en la parte superior de esta solicitud.

# ANEXO 1

## INSTRUCCIONES PARA CUMPLIMENTAR SU SOLICITUD AL PLAN PERSONALIZADO DE PAGO "HASTA 12 MESES SIN INTERESES" DEL EXCMO. AYUNTAMIENTO DE ARCHENA

**(1) DATOS DEL SOLICITANTE**

Rellene la casilla correspondiente con sus datos personales completo s y actualizados. En caso de que el solicitante sea una persona jurídica, deberá consignar los datos completos del representante legal y de la empresa. No olvide indicar número de teléfono móvil, este dato es de carácter obligatorio e importante para la comunicación con la empresa.

Es *imprescindible acreditar la representación,* en su caso, para lo cual deberá cumplimentar el modelo de representación ante la Agencia Municipal Tributaria que puede descargar de nuestra página web en el apartado descarga de impresos.

**(2) IMPORTE ESTIMADO DEUDA ANUAL**

En este apartado se indicará, con carácter meramente informativo, la cantidad abonada en concepto de Impuesto de Bienes Inmuebles, Impuesto sobre Vehículos, Impuesto sobre Actividades Económicas y Tasa por entrada de vehículos, durante el ejercicio anterior al que se refiere la solicitud.

Esta cantidad, debidamente actualizada, servirá como base para el cálculo del importe de las cuotas durante el ejercicio siguiente.
El *importe de las últimas cuotas* estará constituido por la diferencia entre la cuantía real de los recibos correspondiente al ejercicio y las cantidades abonadas en las cuotas anteriores.

**(3) DATOS BANCARIOS**

Complete los 24 dígitos del código IBAN de la cuenta bancaria en la que desea domiciliar los pagos. Si el solicitante no es titular de la cuenta, se deberá hacer constar los datos y la firma del titular de la misma, entendiéndose que así autoriza la domiciliación.

**(4) PERIODICIDAD DE LOS PAGOS**

Marcar la casilla correspondiente al número de plazos en que se desea realizar el pago de los tributos. Junto a cada opción aparecen las fechas de cargo en cuenta de cada uno de ellos.

## INFORMACIÓN GENERAL

a) Esta solicitud sólo es válida para el pago de los siguientes tributos: Impuesto sobre bienes inmuebles (IBI), Impuesto sobre vehículos de tracción mecánica (IVTM), Impuesto sobre actividades económicas (IAE) y Tasa por entrada de vehículos (vado).

b) Se establece como forma de pago obligatoria la domiciliación bancaria en una única cuenta.

c) La solicitud debidamente cumplimentada y firmada debe ser remitida al Ayuntamiento de Archena, **hasta el 31 de enero** de cada año, entregándola en el Registro General de este Ayuntamiento. A partir de ese momento, quedará adherido al Plan Personalizado de Pago, salvo que el Ayuntamiento de Archena le comunique la denegación por incumplimiento de los requisitos.

d) Los *requisitos* para acogerse a este plan especial de pago son los siguientes:
- *No tener deuda pendiente en ejecutiva* con el Ayuntamiento de Archena.
- La *cuota mínima* que resulte de aplicar a la suma de los tributos señalados en el punto a) de este apartado la periodicidad de los pagos seleccionada por el interesado, *no podrá ser inferior a 20 €*.

e) Siempre antes del 1 de noviembre, el interesado deberá comunicar expresamente al Ayuntamiento de Archena cualquier cambio en los datos de la adhesión inicial al "Plan personalizado de pago", referida a periodicidad de los pagos, recibos incluidos o número de cuenta, que producirá efectos en el ejercicio siguiente.

f) Salvo manifestación expresa en contrario por parte del interesado, o falta de pago en la forma establecida, la solicitud se entiende prorrogada, por tiempo indefinido, para los periodos voluntarios de pago de ejercicios siguientes y para los recibos para los que lo solicitó. El impago de alguno de los plazos determina la anulación automática del "Plan personalizado de pago".

## RELACIÓN DE OFICINAS DE GESTIÓN Y RECAUDACIÓN TRIBUTARIA

**DEPARTAMENTO DE RENTAS**: C/ Mayor, 26 (edificio anexo)
**OFICINA DE RECAUDACIÓN:** C/ Maestro de Música José Abellán Alcaraz, S/N (Junto al Mercado de Abastos)

## PARA MÁS INFORMACIÓN: 968- 67 00 00 www.archena.es

# IV. Administración Local

## Caravaca de la Cruz

### 8668 Aprobación inicial de la ordenanza municipal del servicio de taxi en el municipio de Caravaca de la Cruz.

El Ayuntamiento Pleno, en sesión ordinaria celebrada el día 27 de noviembre de 2017, aprobó inicialmente la ordenanza municipal del servicio de taxi en el municipio de Caravaca de la Cruz.

Lo que se hace público por plazo de treinta días, conforme a lo dispuesto en el artículo 49-b) de la Ley 7/1985, de 2 de abril, Reguladora de las Bases del Régimen Local, a efectos de reclamaciones.

Igualmente se exponen en el tablón de edictos del Ayuntamiento y en la web de éste, al objeto de que los interesados puedan presentar reclamaciones.

Caso de no formularse reclamación alguna durante el plazo de exposición pública, se considere definitivamente aprobada esta Ordenanza, publicándose la misma íntegramente en el Boletín Oficial de la Región de Murcia, de conformidad con lo dispuesto en el artículo 70.2) de la Ley 7/1.985, a que nos venimos refiriendo, remitiéndose copia a la Administración del Estado y Comunidad Autónoma, dando cumplimiento al artículo 56.1) de la repetida Ley".-

Caravaca de la Cruz, 12 de diciembre de 2017.—El Alcalde, José Moreno Medina.


D.L. MU-395/1985 - ISSN: 1989-1474

# IV. Administración Local

## Molina de Segura

### 8669 Edicto de aprobación definitiva de modificación de ordenanzas fiscales.

Transcurrido el plazo de exposición al público de los acuerdos provisionales de Pleno de 23 de octubre de 2017, relativos a la modificación de ordenanzas fiscales, a que se refiere el Edicto publicado en el Boletín Oficial de la Región de Murcia de 2017, se pone en conocimiento de los interesados que, de conformidad con lo dispuesto en el artículo 17.3 del Real Decreto Legislativo 2/2004, de 5 de marzo, por el que se aprueba el Texto Refundido de la Ley Reguladora de las Haciendas Locales, se entienden definitivamente adoptados tales acuerdos, al no haberse presentado reclamación alguna contra los mismos.

De conformidad con lo dispuesto en el artículo 19.1 del mencionado Real Decreto Legislativo 2/2004, contra los acuerdos definitivos, las personas legitimadas podrán interponer recurso contencioso-administrativo ante la Sala de lo Contencioso-Administrativo del Tribunal Superior de Justicia de la Comunidad Autónoma, en el plazo de dos meses, a contar desde el siguiente a la publicación del presente Edicto.

A continuación se hace público el texto de las modificaciones aprobadas y elevadas a definitivas, en cumplimiento del artículo 17.4 del mismo texto legal:

**Modificación de la Ordenanza I.1, Ordenanza general de recaudación**

**Primero: Modificación de la redacción de la letra b), del apartado 5 del Artículo 28. "Principios generales", manteniéndose resto de redacción de los demás apartados.**

1. […]

5. Con carácter general, en la concesión de fraccionamientos o aplazamientos, se tendrán en cuenta las siguientes normas:

a) […]

b) Quedan dispensados de constituir garantía los obligados tributarios cuando el importe total de las deudas cuyo aplazamiento o fraccionamiento se solicite sea inferior o igual a las cuantías que se especifican en el artículo 33.3 de la presente ordenanza.

c) [….]

**Segundo: Modificación del apartado 4 del artículo 33 para corregir error en relación con el articulado que se menciona, debiendo quedar con la siguiente redacción. Se mantiene resto de redacción del artículo:**

Artículo 33:

[…]

4. La Administración podrá eximir de la obligación de prestar garantía en los términos y condiciones del artículo 82.2.b) de la Ley General Tributaria y 50 del Reglamento General de Recaudación, previos los informes que procedan por el órgano de Recaudación.

**Modificación del artículo 45 para adaptarlo a la nueva redacción del artículo 112 de la Ley General Tributaria, dado por Ley 15/2014, de 16 de septiembre, que queda con la siguiente redacción:**

Artículo 45: Citación por comparecencia de actos dictados en los procedimientos de naturaleza tributaria.

1. Cuando no sea posible efectuar la notificación al interesado o a su representante por causas no imputables a la Administración tributaria e intentada al menos dos veces en el domicilio fiscal, o en el designado por el interesado si se trata de un procedimiento iniciado a solicitud del mismo, se harán constar en el expediente las circunstancias de los intentos de notificación. Será suficiente un solo intento cuando el destinatario conste como desconocido en dicho domicilio o lugar.

2. En este supuesto se citará al interesado o a su representante para ser notificados por comparecencia por medio de anuncios que se publicarán, por una sola vez para cada interesado, en el "Boletín Oficial del Estado".

3. La publicación en el "Boletín Oficial del Estado" se efectuará los lunes, miércoles y viernes de cada semana.

4. En la publicación constará la relación de notificaciones pendientes con indicación del obligado tributario o su representante, el procedimiento que las motiva, el órgano competente de su tramitación y el lugar y plazo en que el destinatario de las mismas deberá comparecer para ser notificado.

5. En todo caso, la comparecencia deberá producirse en el plazo de 15 días naturales, contados desde el siguiente al de la publicación del anuncio en el "Boletín Oficial del Estado". Transcurrido dicho plazo sin comparecer, la notificación se entenderá producida a todos los efectos legales el día siguiente al del vencimiento del plazo señalado.

6. Cuando el inicio de un procedimiento o cualquiera de sus trámites se entiendan notificados por no haber comparecido el obligado tributario o su representante, se le tendrá por notificado de las sucesivas actuaciones y diligencias de dicho procedimiento, y se mantendrá el derecho que le asiste a comparecer en cualquier momento del mismo. No obstante, las liquidaciones que se dicten en el procedimiento y los acuerdos de enajenación de los bienes embargados deberán ser notificados con arreglo a lo establecido en la Sección Tercera del Capítulo II del Título III de la Ley General Tributaria (Artículos 109 y siguientes).

**Entrada en vigor de las modificaciones:** Las presentes modificaciones, una vez aprobadas definitivamente, entrarán en vigor a partir del día siguiente a su publicación en el Boletín Oficial de la Región de Murcia.

**Modificación de la Ordenanza II.1, Ordenanza reguladora del impuesto sobre bienes inmuebles**

**Primero: Se modifica el apartado c) del artículo 3, que queda con la siguiente redacción:**

**Artículo 3. Tipos impositivos.**

Conforme al Texto Refundido de la Ley Reguladora de las Haciendas Locales (TRLHL), se fijan los siguientes tipos de gravamen:

a) En bienes de naturaleza urbana: 0,74%

b) En bienes de naturaleza rústica: 0,62%

c) En bienes inmuebles de características especiales: 0,74%, excepto aquéllos bienes inmuebles de características especiales incluidos en el grupo previsto en el apartado a) del artículo 8.2 del Real Decreto Legislativo 1/2004, de 5 de marzo, por el que se aprueba el texto refundido de la Ley del Catastro Inmobiliario, que será del 0,60%.

**Segundo: Se modifica el apartado 2 del artículo 5, (Bonificación a familias numerosas) en el siguiente sentido:**

**En particular se modifican los apartados 2.1, 2.3, 2.4, 2.5, 2.7, 2.9 y 2.10, que quedan con la siguiente redacción, manteniéndose la literalidad del resto de apartados:**

**2. Bonificación a familias numerosas.**

2.1 Gozarán de las siguientes bonificaciones en la cuota íntegra del impuesto los inmuebles que constituyan la residencia habitual de los sujetos pasivos que ostenten la condición de titulares de familia numerosa, siempre que lo soliciten.

El porcentaje de bonificación será:

| Categoría Familia numerosa | Valor catastral del inmueble(€) | Bonificación (%) |
|---|---|---|
| General | 0 a 90.000 | 50% |
| General | 90.000 a 120.000 | 40% |
| General | 120.000 a 150.000 | 30% |
| General | > 150.000 | 25% |
| Especial | 0 a 90.000 | 90% |
| Especial | 90.000 a 120.000 | 80% |
| Especial | 120.000 a 150.000 | 70% |
| Especial | > 150.000 | 60% |

[...]

2.3 Se entenderá por vivienda habitual aquella unidad urbana de uso preferentemente residencial destinada exclusivamente a satisfacer la necesidad permanente de vivienda del sujeto pasivo y su familia y en la que figuren empadronados los miembros incluidos en el título de familia numerosa, con las siguientes excepciones:

.- Las previstas en la normativa reguladora de la protección a las familias numerosas, que deberán acreditarse en cada caso.

.-Los supuestos de movilidad geográfica, en los que por razones laborales algunos de los progenitores se ve obligado a fijar su residencia habitual en municipio distinto al del resto de la familia. Esta circunstancia se acreditará mediante certificado de la última declaración del IRPF, en la que se haya consignado la situación de movilidad geográfica, o con certificado de la empresa para la que trabaje. En caso de trabajadores autónomos, mediante cualquier medio de prueba admisible en derecho.

.- Casos de nulidad, separación o divorcio de los cónyuges. Deberá aportarse documentación acreditativa de dicha situación (Libro de familia y sentencia de separación matrimonial, nulidad o divorcio).

2.4 Para disfrutar de dicha bonificación los interesados deberán aportar, junto con la solicitud de bonificación, además de los previstos en el párrafo anterior, los siguientes documentos, salvo que ya obren en poder de la Administración:

.- Título en vigor de familia numerosa expedido por órgano competente.

.- En caso de que no esté dada de alta la vivienda en catastro, modelo de declaración 902 debidamente cumplimentado.

.- En caso de que el interesado no figure como titular catastral, modelo de declaración catastral 901 o solicitud de incorporación de cotitulares.

2.5 Efectos de la bonificación.

La bonificación surtirá efecto desde el ejercicio siguiente al que se solicite, sin que tenga efectos retroactivos a ejercicios anteriores, y se mantendrá en tanto sigan concurriendo las circunstancias por las que se otorgó, sin necesidad de volver a solicitarla. No obstante, podrán surtir efecto en el mismo ejercicio las solicitudes que se presenten antes de la finalización del periodo voluntario de pago de los recibos del padrón fiscal de dicho ejercicio.

Cuando se trate de primera liquidación al sujeto pasivo, de viviendas que han causado alta en Catastro, la solicitud de bonificación podrá presentarse antes de que dichas liquidaciones adquieran firmeza. En tal caso, la bonificación se concederá para los ejercicios que incluya dicha liquidación en los que se acredite la condición de familia numerosa al devengo de cada uno de los mismos, así como el resto de requisitos.

En caso de que se hubiera pagado la liquidación de IBI del ejercicio/os bonificados, procederá la devolución de las cuotas ingresadas, siempre que se solicite por el interesado, dentro del plazo máximo de 4 años desde que se produjo el ingreso de las mismas. Dicha devolución no tendrán consideración de ingreso indebido.

La Administración Municipal podrá efectuar las comprobaciones que estime pertinentes para la acreditación de todos y cada uno de los requisitos exigidos para disfrutar de esta bonificación, en cada ejercicio.

El incumplimiento de los requisitos exigidos para la aplicación de este beneficio fiscal determinará la pérdida del derecho a su aplicación desde que dicho incumplimiento se produzca, sin necesidad de declaración administrativa previa. La aplicación de este beneficio fiscal se reflejará en las listas cobratorias del impuesto para cada ejercicio.

[…]

2.7 Los sujetos pasivos beneficiarios deberán volver a solicitar la bonificación, cuando se produzca cualquier variación en las condiciones que dan derecho a la bonificación (cambio de vivienda habitual, pérdida de condición de titular de familia numerosa, cambio de categoría de familia numerosa, etc), sin perjuicio de las comprobaciones que de oficio realice la administración tributaria municipal.

Cuando el título de familia numerosa pierda su vigencia por caducidad del mismo, y siempre que se tenga derecho a su renovación, deberá aportarse, hasta la fecha en que finalice el periodo voluntario de pago de los recibos anuales, el título renovado o justificante acreditativo de haber presentado la renovación. La no presentación de la documentación en dicho plazo determinará la pérdida del derecho a la bonificación para ese ejercicio, sin perjuicio de la posibilidad de recuperarla para ejercicios sucesivos, siempre que se aporte la citada documentación.

[….]

2.9 La bonificación de familia numerosa será compatible en su aplicación con la bonificación regulada en el siguiente apartado para viviendas de protección oficial. Dicha bonificación se aplicará sobre la cuota íntegra o, en su caso, sobre la cuota resultante una vez aplicada la bonificación que le corresponda por VPO.

2.10 Cuando existan dos o más sujetos pasivos respecto de la vivienda objeto de la bonificación, la bonificación sólo se aplicará sobre el porcentaje del derecho que corresponda los sujetos incluidos en el título de familia numerosa. No obstante, en los casos de nulidad, separación o divorcio de los cónyuges, la bonificación se aplicará sobre la totalidad del porcentaje que corresponda a ambos cónyuges y/o a los hijos, con independencia de cuál de ellos se encuentre incluido en dicho título, cuando en ambos titulares concurran los requisitos para considerar la situación de familia numerosa.

**Tercera: Se incluye nuevo apartado 9, en el artículo 5, con la siguiente redacción:**

**9. Bonificación por sistemas de aprovechamiento de la energía solar.**

1. Tendrán derecho a disfrutar de una bonificación en la cuota íntegra del impuesto, las edificaciones cuyo uso catastral sea predominantemente residencial en las que se hayan instalado sistemas para el aprovechamiento térmico o eléctrico de la energía proveniente del sol, para autoconsumo, durante los 3 períodos impositivos siguientes al de la finalización de su instalación, en lo siguientes porcentajes:.

a) En los sistemas de aprovechamiento térmico de la energía solar, que la instalación disponga de una superficie mínima de captación solar útil de 4 m2 de superficie construida: bonificación del 20%.

b) En los sistemas de aprovechamiento eléctrico de la energía solar, que se disponga de una potencia instalada mínima de 5 kw por cada 100 m2 de superficie construida: bonificación del 40%.

En aquéllos casos en los que se instalen ambos sistemas la bonificación máxima aplicable será del 40%.

2. El otorgamiento de esta bonificación estará condicionado a que el cumplimiento de los anteriores requisitos quede acreditado mediante la aportación del proyecto técnico o memoria técnica, del certificado de montaje, en su caso, y del certificado de instalación debidamente diligenciado por el organismo autorizado de la Comunidad Autónoma de Murcia. Asimismo deberá identificarse la licencia municipal u otro acto de control urbanístico que ampare la realización de las obras.

3. No se concederá la bonificación cuando la instalación de estos sistemas de aprovechamiento de la energía solar sea obligatoria a tenor de la normativa específica en la materia.

4. Dicha bonificación tendrá carácter rogado y surtirá efectos, en su caso, desde el periodo impositivo siguiente a aquel en que se solicite, siempre que, previamente, reúna las condiciones y acredite ante el Ayuntamiento el cumplimiento de los requisitos para su otorgamiento.

La bonificación podrá solicitarse en cualquier momento anterior a la terminación del periodo de duración de la misma a que se refiere el apartado 1.

5. Esta bonificación es compatible con las bonificaciones anteriores y se aplicará, en su caso, sobre la cuota resultante de aplicar las bonificaciones relacionadas en los artículos anteriores, que le precedan.

6. Esta bonificación sólo se concederá a aquéllas instalaciones que se hayan ejecutado a partir de 1 de enero de 2018.

Entrada en vigor de las modificaciones: Las presentes modificaciones entrarán en vigor, una vez aprobadas definitivamente, a partir del 1 de enero de 2018, previa publicación en el Boletín Oficial de la Región de Murcia.

**Modificación de la Ordenanza II.2, Ordenanza reguladora del impuesto sobre actividades económicas**

**Primera: Modificación del apartado 3 del artículo 5. Coeficiente de situación, que queda con la siguiente redacción, manteniéndose igual el resto del artículo:**

3. Sobre las cuotas ponderadas y atendiendo a la categoría fiscal de la vía pública donde radique la actividad económica, se establece la siguiente escala de índices:

Locales ubicados en calles o vías incluidas en la zona 1……coeficiente de situación aplicable: 1,70

Locales ubicados en calles o vías incluidas en la zona 2……coeficiente de situación aplicable: 1,80

Locales ubicados en calles o vías incluidas en la zona 3……coeficiente de situación aplicable: 1,60

**Segunda: Se añade apartado 4 al artículo 7 (Bonificaciones), para incluir la regulación de la bonificación por aprovechamiento de energías renovables, manteniéndose la redacción del resto de los apartados del citado artículo.**

Artículo 7: Bonificaciones.

[….]

7.4 Bonificación por aprovechamiento de energías renovables

Los sujetos pasivos que tributen por cuota municipal e instalen sistemas para el aprovechamiento de energías renovables en el local donde se desarrolla la actividad económica podrán beneficiarse de una bonificación sobre la base del coste efectivo de dicha instalación, siempre que se cumplan los siguientes requisitos:

a) Que utilicen o produzcan energía a partir de instalaciones para el aprovechamiento de energías renovables o sistemas de cogeneración de las contempladas y definidas como tales en el Plan de Fomento de las Energías Renovables. Se considerarán sistemas de cogeneración los equipos e instalaciones que permitan la producción conjunta de electricidad y energía térmica útil.

b) Que las instalaciones no sean obligatorias a tenor de la normativa específica en la materia y sean utilizadas directamente para la actividad y exclusivamente para autoconsumo.

c) Que se solicite la bonificación por el interesado dentro del año siguiente a la fecha de la inscripción de la instalación en la Dirección General de Industria u órgano competente que lo sustituya de la Comunidad Autónoma de la Región de Murcia.

d) A la solicitud deberá acompañarse la siguiente documentación: Factura detallada de la Instalación, que deberá estar expedida a nombre del titular de la actividad, documento acreditativo de la inscripción de la instalación en la Dirección General de Industria u órgano competente de la Comunidad Autónoma de la Región de Murcia que lo sustituya.

La cuantía de la bonificación será del 10% del coste real de la instalación del sistema para el aprovechamiento de energías renovables. Se aplicará proporcionalmente durante los 3 periodos impositivos siguientes al de la fecha de

solicitud de la bonificación con el límite del 50% de la cuota tributaria municipal íntegra correspondiente a cada periodo impositivo.

Dicha bonificación es compatible con las bonificaciones previstas en los apartados 1 y 2 del presente artículo y se aplicará sobre la cuota íntegra municipal o, en su caso, sobre la cuota resultante de aplicar las bonificaciones por el orden en el que aparecen relacionadas en los apartados precedentes.

El cumplimiento de los requisitos se verificará por Técnico Municipal con conocimientos en la materia y normativa de aplicación a la vista de la documentación presentada y otros documentos que obren en esta Administración.

En los supuestos en los que no proceda la aplicación de la bonificación por ser de aplicación la exención por inicio de actividad prevista en el artículo 82.1 b) del Texto refundido de la Ley reguladora de las Haciendas Locales, la bonificación se aplicará a partir del ejercicio siguiente a la finalización de los dos periodos impositivos exentos.

**Entrada en vigor de las modificaciones:** Las presentes modificaciones, una vez aprobadas definitivamente, entrarán en vigor a partir del 1 de enero de 2018, previa su publicación en el Boletín Oficial de la Región de Murcia.

**Modificación de la Ordenanza II.3, Ordenanza reguladora del impuesto sobre vehículos de tracción mecánica**

**Primera: Modificación de varios apartados del artículo 3. Exenciones.**

**a) Se modifica el apartado 3, del artículo 3, que queda con la siguiente redacción:**

3. Para poder aplicar las exenciones a que se refieren los párrafos e) y g), los interesados deberán instar su concesión, indicando las características del vehículo, su matrícula y la causa del beneficio. Declaradas las exenciones a que se refieren los apartados e) y g) de este artículo, el Ayuntamiento expedirá un documento o resolución que acredite su concesión.

Las exenciones solicitadas con posterioridad al devengo del impuesto, producirán efectos en el ejercicio siguiente a aquél en que se soliciten y se mantendrán en tanto se mantengan los requisitos para su concesión y la normativa aplicable, sin necesidad de volver a solicitarla.

No obstante, en el caso de altas en el tributo de vehículos, como consecuencia de su matriculación, así como en los supuestos de rehabilitaciones o autorizaciones nuevas para circular, la exención tendrá efectividad en el mismo ejercicio del alta, siempre que se solicite al tiempo de presentar la correspondiente autoliquidación o, en todo caso, antes del 31 de diciembre del ejercicio en que se produzca el alta en el Registro de Tráfico.

En ningún caso, las exenciones concedidas tendrán efectos retroactivos a ejercicios anteriores.

**b) Se añade un nuevo párrafo al apartado 4 del artículo 3.**

En caso de minusvalías reconocidas con plazo de validez, la exención se aplicará hasta el ejercicio devengado que coincida con la fecha de finalización del plazo de validez de la minusvalía, que conste en el certificado aportado por el interesado al solicitar la exención. Transcurrido dicho plazo, el interesado deberá solicitar de nuevo la exención, presentando la documentación acreditativa de haber obtenido nuevo reconocimiento de minusvalía a la finalización de dicho

plazo, o de estar tramitando la prórroga de la misma. En caso de que le sea reconocida de nuevo la minusvalía, la nueva solicitud surtirá efecto en el ejercicio que corresponda de conformidad con lo previsto en el apartado 3 de este artículo.

**Segunda: Modificación de las siguientes tarifas de las previstas en el apartado 1. A, D) y E) del artículo 5, manteniéndose el resto de tarifas y redacción del artículo:**

**"Artículo 5. Cuota.**

El Ayuntamiento Molina de Segura, exigirá el impuesto con arreglo al siguiente cuadro de tarifas:

A) Turismos

| | |
|---|---|
| De menos de 8 caballos fiscales | 21,80 € |

D) Tractores

| | |
|---|---|
| De más de 25 caballos fiscales | 130,00 € |

E) Remolques y Semiremolques Arrastrados Por Vehículos de Tracción Mecanica:

| | |
|---|---|
| De más de 2999 Kg de carga útil | 130,00 € |

**Tercera: Se modifica el artículo 6. Bonificaciones**

**Se modifica el apartado B) Bonificaciones en función de la clase de carburante utilizado y características del motor, apartados 1 y 3, manteniéndose redacción del resto de los apartados:**

1. Se establece una bonificación del 75% de la cuota del impuesto para los vehículos tipo turismo, cuando reúnan las siguientes condiciones:

a) Que se trate de vehículos eléctricos o bimodales (vehículos motor eléctrico-gasolina, eléctrico-diesel o eléctrico-gas, vehículos híbridos HEV, vehículos eléctricos enchufables PHEV, vehículos eléctricos de autonomía extendida EREV, o vehículos eléctricos de batería BEV).

b) Que se trate de vehículos que utilicen como combustible biogas, gas natural comprimido, gas licuado del petróleo (GLP), metanol, hidrógeno o derivados de aceites vegetales. Deberá tratarse de vehículos que, según su homologación de fábrica, utilicen el gas como combustible e incorporen dispositivos catalizadores o que se trate de vehículos que se adapten para la utilización del gas como combustible, cuando este fuere distinto del que le correspondiere según su homologación de fábrica, previo cumplimiento de la Inspección Técnica de Vehículos prevista al efecto por la legislación vigente.

2. […]

3. Las bonificaciones solicitadas con posterioridad al devengo del impuesto, producirán efectos en el ejercicio siguiente a aquél en que se soliciten y se mantendrán en tanto se mantengan las circunstancias para su disfrute y la normativa aplicable, en los ejercicios sucesivos, sin necesidad de volver a solicitarla.

No obstante, en el caso de altas en el tributo, como consecuencia de primera matriculación del vehículo, así como en los supuestos de rehabilitaciones o autorizaciones nuevas para circular, la bonificación tendrá efectividad desde el mismo ejercicio del alta, siempre que se solicite al tiempo de presentar la correspondiente autoliquidación o, en todo caso, antes del 31 de diciembre del ejercicio en que se produzca el alta en el Registro de Tráfico.

En ningún caso, las bonificaciones concedidas tendrán efectos retroactivos a ejercicios anteriores.

Dichas bonificaciones se mantendrá aun en el caso de transferencia del vehículo, sin necesidad de que el nuevo titular vuelva a solicitarla, siempre que el vehículo siga tributando en el Ayuntamiento de Molina, y sigan manteniéndose los requisitos para su disfrute y la normativa aplicable.

4.[…]

**Cuarta: El artículo 9 (bis) se renumera como artículo 10 y queda con la siguiente redacción:**

**Artículo 9 (bis) pasa a ser Artículo 10: Domiciliación de los recibos anuales y descuentos por domiciliación.**

1. Los recibos del padrón anual podrán domiciliarse para su pago en cuenta abierta en una entidad financiera.

2. Se establece una bonificación del 3% a favor de los sujetos pasivos que domicilien o tengan domiciliados los recibos anuales del Impuesto sobre Vehículos de Tracción Mecánica en una entidad financiera.

Será requisito indispensable en la aplicación de esta bonificación que el sujeto pasivo no figure con débitos pendientes en periodo ejecutivo por ningún concepto en la Recaudación Municipal. Dicho extremo se comprobará en el momento en que se realice el envío a las entidades financieras para el cobro de cada recibo o fracción.

La bonificación está condicionada a que se verifique el pago domiciliado mediante el cargo en cuenta, por lo que no se aplicará en caso de que el recibo resulte devuelto como impagado por la entidad financiera. Las deudas domiciliadas que sean impagadas y pasen a periodo ejecutivo, se exigirán por su importe íntegro, sin bonificación por domiciliación.

3. No se aplicará dicha bonificación, aunque el recibo figure domiciliado, cuando se realice el ingreso anticipado mediante autoliquidación, en alguno de los casos previstos en el apartado 4 del artículo 9.

Entrada en vigor: Las presentes modificaciones entrarán en vigor una vez aprobadas definitivamente, a partir del 1 de enero de 2018, previa publicación de las mismas en el Boletín Oficial de la Región de Murcia.

**Modificación de la Ordenanza II.4, Ordenanza reguladora del impuesto sobre construcciones, instalaciones y obras.**

**Primera: Modificación del artículo 7.1 Bonificaciones por construcciones, instalaciones u obras de especial interés o utilidad municipal, con la siguiente redacción:**

Al amparo de lo dispuesto en el apartado a) del artículo 103.2 del Texto Refundido de la Ley reguladora de las Haciendas Locales, las construcciones, instalaciones u obras que se declaren de especial interés o utilidad municipal podrán gozar, siempre que se cumplan los requisitos sustanciales y formales que se establecen en esta ordenanza, de una bonificación en la cuota del impuesto en los términos que se indican a continuación.

El sujeto pasivo deberá solicitar la declaración de especial interés o utilidad municipal, a efectos de la bonificación del ICIO, en los plazos a que se refiere el artículo 7 de la presente ordenanza, excepto en el caso previsto en el apartado C) de obras de interés por fomento del empleo, que se regula a continuación, debiendo adoptarse dicha declaración por el voto favorable de la mayoría simple de los miembros del Pleno.

Podrán refundirse en un solo acto, acordado por el Pleno del Ayuntamiento, aquéllas declaraciones de especial interés o utilidad municipal que, debidamente relacionadas, posibiliten la identificación, en cada caso, de las construcciones, instalaciones y obras.

Se declaran de especial interés o utilidad municipal, a los efectos del disfrute de la bonificación a que se refiere el párrafo anterior, las construcciones, instalaciones u obras que a continuación se detallan, siendo el porcentaje de bonificación el que se indica para cada caso:

**Construcciones de interés por fomento del empleo:**

A) Obras de rehabilitación de fachadas de inmuebles de uso residencial.

Porcentaje de bonificación…….95% sobre cuota.

A tales efectos se entienden por obras de rehabilitación de fachada las destinadas a mejorar las condiciones de habitabilidad de un edificio o modernización del mismo, manteniéndose la morfología de la fachada. Las obras deberán abarcar toda la superficie tanto vertical como horizontal de la fachada, pudiéndose ampliar a las carpinterías exteriores. No se considera dentro de este apartado la creación de nuevos huecos.

B) Construcciones, instalaciones y obras realizadas para la implantación, desarrollo, modificación o cambio de aquéllas actividades sujetas a licencia de actividad, declaración responsable o comunicación previa, excluidas las que sean ejercidas por el sector público.

A los efectos de esta bonificación, se entiende que forman parte del sector público los entes, organismos y entidades a que se refiere el texto refundido de la Ley de Contratos del Sector Público, aprobado por Real Decreto Legislativo 3/2011, de 14 de noviembre.

Esta bonificación será de aplicación a sujetos pasivos, que acrediten que se encuentran en alguna de las siguientes circunstancias:

a) Que en el ejercicio anterior han tenido un importe neto de cifra de negocios inferior a 300.000 € o si se trata de actividades de nueva creación, que no van a superar dicho importe.

b) Que en el ejercicio anterior o en el que soliciten la bonificación han estado en situación de desempleo al menos 5 meses consecutivos.

Deberán aportar documentación justificativa que acredite la cifra de negocios o situación de desempleo.

El porcentaje de bonificación será del 95% sobre la cuota equivalente a los primeros 40.000 € del coste real y efectivo de las construcciones, instalaciones u obras.

C) Construcciones de nueva planta de establecimiento para la implantación de actividades sujetas a licencia de actividad, declaración responsable o comunicación previa, excluidas de las que sean ejercidas por el sector público, que supongan generación de empleo nuevo en el municipio.

El porcentaje de bonificación será del 2% por cada puesto de trabajo creado, con un máximo del 66% sobre la cuota total del ICIO.

Si el sujeto pasivo desarrollara actividad anteriormente en Molina, deberá suponer un incremento de plantilla en el total de sus centros ubicados en el término municipal.

Para el cálculo del promedio de la plantilla total de la empresa y/o de su incremento, se tomarán las personas empleadas a jornada completa, en los términos que disponga le legislación laboral. A los presentes efectos podrá computarse, para ser beneficiario de la bonificación, aquellas contrataciones temporales o a jornada no completa que, acumulados, sean equivalentes a una contratación a jornada completa en términos anuales.

Régimen de la bonificación prevista en este apartado:

1.º) La solicitud de declaración de las obras de interés municipal, a efectos de la bonificación, deberá solicitarse en el plazo máximo de un mes desde la fecha de terminación de la construcción, acompañada de declaración del coste real y efectivo de las obras, no siendo de aplicación los plazos previstos, con carácter general, en el artículo 7 de esta ordenanza.

Deberá estar ingresado el importe total de la cuota provisional del ICIO dentro del periodo voluntario de ingreso previsto en el artículo 8 de la ordenanza o si la cuota se hubiera fraccionado, los plazos deberán estar ingresados a su respectivo vencimiento.

La fecha de terminación de la construcción no podrá exceder de 18 meses desde la fecha en que se concedió la licencia.

2.º) Junto con la solicitud de bonificación deberá presentarse:

a) Memoria justificativa del nuevo empleo que se vaya a generar en el municipio antes del fin del ejercicio siguiente al de la terminación de la obras y, en su caso, programa para su implantación (si se fuese a hacer en distintas fases).

b) Certificado final de la construcción firmado por el Director técnico de las Obras.

3.º) Declaradas las obras de interés municipal, la bonificación se concederá condicionada a la efectiva acreditación del empleo nuevo, realmente generado, en el municipio. A tales efectos, la documentación acreditativa de los nuevos empleos podrá aportarse como máximo hasta el 31 de diciembre del ejercicio siguiente a la finalización de las obras.

A tales efectos se adjuntará la siguiente documentación:

1- Certificado expedido por la Tesorería General de la Seguridad Social en el que conste el número medio de trabajadores, indicándose la jornada contratada, en el periodo comprendido entre fecha de finalización de las obras y como máximo al 31 de diciembre del periodo impositivo siguiente.

2- Copia de los TC2 del mes de diciembre de los dos últimos ejercicios, desde la finalización de las obras.

3- Memoria comprensiva de los contratos suscritos en el periodo impositivo siguiente a la finalización de las obras, referidos, al nuevo centro de trabajo.

4- Copia, en su caso, de los contratos comprendidos en la antecitada memoria.

Asimismo, se aportará certificado bancario donde conste el número de cuenta a nombre del sujeto pasivo, donde efectuar, en su caso, el importe equivalente a la bonificación concedida.

4.º) Una vez acreditada la creación de empleo y concedida la bonificación, se reembolsará al interesado el porcentaje de cuota ingresada equivalente a la bonificación concedida, que no tendrá la consideración de ingreso indebido y, por tanto, no devengará intereses de demora.

**Construcciones de interés, por concurrir circunstancias de carácter social**

Construcciones, instalaciones y obras destinadas a cualquiera de los equipamientos comunitarios que se detallan en el artículo 417 del Plan General Municipal de Ordenación vigente, que se ejecuten en terrenos calificados urbanísticamente como de equipamiento, tendrán la siguiente bonificación sobre la cuota:

a) Si se promueven directamente por una entidad de carácter público: 95%

b) Si se promueven directamente por una entidad sin ánimo de lucro: 85%

c) Si se promueven directamente por una entidad de carácter privado: 66%

**Segunda: Se modifican los párrafos primero y segundo del artículo 7 (bis), manteniéndose el resto del articulado, con la siguiente redacción:**

Las bonificaciones previstas en el artículo 7, tienen carácter rogado y son incompatibles entre sí.

En caso de que se conceda la bonificación por declaración de interés municipal de obras que generen empleo a que se refiere el apartado C), del artículo 7, al calcular la cuota íntegra definitiva que proceda, no se considerará la bonificación que se hubiera concedido y aplicado al practicar la liquidación provisional, relativa a dicha obra, que quedará sin efecto al aplicarse la de interés municipal.

En caso de que fueran de aplicación varias bonificaciones, el sujeto pasivo podrá optar por solicitar la que más le convenga. En caso de que soliciten varias y no opte por ninguna de ellas, se resolverá concediendo aquélla que represente un mayor beneficio para el interesado.

**Tercera: Se modifica el apartado "Movimiento de tierra", del Anexo II de la Ordenanza:**

Se añaden lo siguientes supuestos, quedando resto de módulos con la misma redacción:

| | | |
|---|---|---|
| M3 | Movimientos de tierras en parcela con actividad agrícola sin aporte de material | 1,80 € |
| M3 | Movimientos de tierras en parcela con actividad agrícola con aporte de material | 5,50 € |

**Modificación de la Ordenanza III.1, Ordenanza reguladora de la tasa por intervención y control de actividades mediante licencia, declaración responsable o comunicación previa.**

**Se incluye disposición transitoria tercera:**

De conformidad con la política de emprendimiento y creación de empresas y actividades, se establece el siguiente régimen transitorio para las solicitudes de licencia de apertura, declaraciones responsables y comunicaciones previas que se presenten a partir de 1 de enero de 2018 y hasta 31 de diciembre de 2019:

a) Las cuotas que resulten de la aplicación de la Tarifa 1, se reducirán al 100% para aquéllas actividades sometidas al régimen de declaración responsable o comunicación previa.

Las cuotas que resulten de la aplicación de la Tarifa 1, se reducirán al 50% cuando se trate de actividades sometidas a licencia de actividad o autorización integrada.

A tales efectos, no será de aplicación el régimen de cuotas mínimas regulado en el apartado 2 de la Tarifa 1.

b) Se aplicarán las reducciones que procedan de conformidad con el apartado anterior, a los supuestos previstos en el apartado b) y d) de la Tarifa 2.

c) No se aplicará la cuota prevista para las comunicaciones de cambio de titular de actividad prevista en la Tarifa 3.

d) A las cuotas que resulten de aplicación de la Tarifa 3, se aplicará lo dispuesto en el apartado a) o b) de esta disposición.

Fecha de entrada en vigor de las modificaciones: Las presentes modificaciones, una vez aprobadas definitivamente, entrarán en vigor a partir del 1 de enero de 2018, previa publicación de la mismas en el Boletín Oficial de la Región de Murcia.

En Molina de Segura, a 13 de diciembre de 2017.—La Alcaldesa, P.D. el Concejal Delegado de Hacienda (Decreto 12/4/2016), José de Haro González.

# IV. Administración Local

## Moratalla

### 8670 Modificación de tarifas de agua potable para introducción de tarifas especiales para familias numerosas en pedanías.

Por Acuerdo de pleno ordinario de 24 de noviembre de 2017 se ha acordado introducir en el apartado 4.2 "Tarifa de agua potable pedanías" de las tarifas de abastecimiento de agua potable actualmente vigentes, un inciso denominado Cuota familias numerosas con el siguiente contenido:

"Cuota familias numerosas

| | |
|---|---|
| Se aplicará a los usuarios que acrediten la condición de familia numerosa mediante el certificado del organismo correspondiente de la Comunidad Autónoma de la Región de Murcia Cuota fija todas las Pedanías | 14,3906€ usuario/trimestre |
| Cuota variable resto pedanías | 0,2212 €/m$^3$ |
| Cuota variable pedanías consumo | 0,5737 €/m$^3$" |

De conformidad con lo dispuesto en los artículos 17 del Real Decreto Legislativo 2/2004, de 5 de marzo, y 49 de la Ley 7/1985, de 2 de abril, se expone al público el presente acuerdo por plazo de treinta días durante los cuales los interesados podrán examinar el expediente y presentar las reclamaciones y sugerencias que estimen oportunas, entendiéndose definitivamente adoptado dicho acuerdo hasta entonces provisional si transcurrido dicho plazo no se hubieren presentado reclamaciones o sugerencias

En Moratalla, 30 de noviembre de 2017.—El Alcalde, Jesús Amo Amo.


D.L. MU-395/1985 - ISSN: 1989-1474

# IV. Administración Local

## Totana

### 8671 Edicto definitivo sobre derogación y modificación de diversas ordenanzas fiscales.

No habiéndose presentado alegaciones a la aprobación inicial de la modificación de las siguientes ordenanzas fiscales reguladoras, aprobada por el Pleno del Ayuntamiento en sesión extraordinaria del día 26 de octubre de 2017, quedan aprobadas definitivamente con el siguiente texto:

**1.º- Quedan derogadas las siguientes ordenanzas fiscales:**

• Tasa por la prestación del Servicio del servicio de Transporte Urbano de Pasajeros (BUS)

**2.º Se modifican las siguientes Ordenanzas Fiscales quedando redactos los artículos modificados como se exponen a continuación**:

**Ordenanza reguladora del impuesto sobre bienes inmuebles**

**El contenido del art. 11.4 quedaría redactado de la siguiente manera:**

**Artículo 11.4**

4. Los sujetos pasivos que ostenten la condición de titulares de familia numerosa en la fecha de devengo del impuesto sobre bienes inmuebles de naturaleza urbana, tendrán derecho a las siguientes bonificaciones sobre el bien inmueble que constituya su residencia habitual:

a) Bonificación del 40% de la cuota íntegra del impuesto, cuando se trate de familias numerosas de Categoría General, según la clasificación especificada en la Ley 40/2003.

b) Bonificación del 60% de la cuota íntegra del impuesto, cuando se trate de familias numerosas de Categoría Especial, según la clasificación especificada en la Ley 40/2003.

Para poder beneficiarse de esta bonificación se habrán de cumplir además los siguientes requisitos:

• En caso de familias numerosas de carácter general, los ingresos brutos por todos los conceptos de la unidad familiar y resto de residentes de la vivienda objeto de la solicitud, deben ser inferiores al resultado de multiplicar por cinco el Salario Mínimo Interprofesional.

• En caso de familias numerosas de carácter especial, los ingresos brutos por todos los conceptos de la unidad familiar y resto de residentes de la vivienda objeto de la solicitud, deben ser inferiores al resultado de multiplicar por siete el Salario Mínimo Interprofesional.

• No tener deuda pendiente en vía ejecutiva con la Administración Municipal.

Cuando exista más de un sujeto pasivo como titular de la vivienda habitual, la bonificación solo se aplicará sobre el porcentaje del derecho que corresponda a los sujetos incluidos en el título de familia numerosa. No obstante, en los casos de nulidad, separación o divorcio matrimonial la bonificación se aplicará sobre la totalidad del porcentaje que corresponda a ambos cónyuges, con independencia de cuál de ellos se encuentre incluido en dicho título.

En el supuesto de que dos o más personas integrantes de un mismo título de familia numerosa solicitasen que la vivienda de la que son sujeto pasivo y en la que se hallan empadronados se beneficie de la bonificación, se tendrá en cuenta para su concesión la vivienda en la que convivan el mayor número de integrantes del citado título.

Las bonificaciones recogidas en este punto, que se concederán para cada año a petición del titular de familia numerosa interesado, deberán solicitarla a lo largo del año natural anterior al que han de surtir efecto. Excepcionalmente para el ejercicio 2018, podrán solicitarla hasta el 31 de mayo de 2018, (las solicitudes posteriores tendrán efectos al periodo impositivo siguiente), junto con la siguiente documentación:

- Solicitud de la bonificación identificando el inmueble.

- Fotocopia del documento que indique la propiedad del inmueble, salvo que haya sido presentada en anteriores ejercicios.

- Certificado o fotocopia compulsada de título de familia numerosa en vigor.

- Certificado de empadronamiento, o volante colectivo de la familia.(Aportado por el Ayuntamiento).

- Fotocopia compulsada de la última declaración de la renta o, en su defecto, certificado negativo de declaración, referida a los ingresos de la unidad familiar y resto de residentes empadronados en la vivienda. En caso de certificado negativo se aportará certificado acreditativo de la pensión recibida por el solicitante. Todo ello referido al ejercicio anterior al que solicita la bonificación.

**Ordenanza reguladora de la tasa por la autorización de acometidas y servicios de alcantarillado y Depuración de aguas residuales**

• La Ordenanza Fiscal referida su última modificación fue aprobada por acuerdo A. Pleno de fecha: 13.04.2016. (Sobre cuadro de precios de agua potable), y la última modificación publicada de revisión tasa el 30.7.2002 publicada en el BORM de 29.10.2002.

Si bien sus tarifas provienen del JGL 25/06/2009

**El contenido del art. 7. quedaría redactado de la siguiente manera:**

**Artículo 7.º1.-** El importe estimado de esta Tasa, no excede, en su conjunto del coste previsible de este Servicio, para cuya determinación se han tenido en cuenta los informes técnico-económicos a que hace referencia el Artículo 24 del RDL 2/2004, de 5 marzo.

2.- La cuota tributaria correspondiente a la concesión de la licencia y autorización de acometida a la red de alcantarillado se exigirá por una sola vez, con arreglo a las siguientes tarifas:

| | |
|---|---|
| Para toda la red municipal | 15,03 euros |

3.- La cuota tributaria a exigir por la prestación de los servicios de alcantarillado se liquidará y recaudará mediante recibo en cuotas exigibles conforme a los períodos cobratorios aprobados por el Ayuntamiento, conforme a la siguiente tarifa:

a) Por consumo:

| | |
|---|---|
| Bloque único m³/trim. | 0,270484 euros |

b) Canon por amortización de inversiones:

| | |
|---|---|
| Bloque único alcantarillado m³/trim.) | 0,102573 euros |

4.- La liquidación por la ejecución de obras de instalación de redes se liquidará conforme al cuadro de precios indicado en el Anexo I.

**Norma reguladora del precio público por la prestación de servicios y alquiler de instalaciones deportivas municipales**

**El contenido de artículo 3 quedaría redactado de la siguiente manera:**

**Artículo 3.- Cuantía.**

La cuota se exigirá con arreglo a las siguientes tarifas:

| | |
|---|---|
| A. PÁDEL | |
| Alquiler una hora. Mayores de edad | 7,00 |
| Alquiler una hora. Menores de edad | 3,00 |
| Suplemento hora por iluminación artificial | 2,00 |
| B. PISTAS POLIDEPORTIVAS | |
| Hora sin luz eléctrica | 9,00 |
| Suplemento hora por iluminación artificial | 2,00 |
| C. ALQUILERES CAMPOS DE FÚTBOL DE CÉSPED ARTIFICIAL | |
| Fútbol 7: una hora | 21,00 |
| Fútbol 11: una hora | 32,00 |
| Suplemento hora por iluminación artificial | 3,00 |
| D. ALQUILERES CAMPOS DE FÚTBOL DE CÉSPED NATURAL | |
| Fútbol 7 y fútbol 11: una hora | 220,00 |
| Suplemento hora por iluminación artificial | 7,00 |
| E. PISTAS DE TENIS Y PISTAS DE FRONTÓN | |
| Alquiler una hora. Menores de edad | 3,00 |
| Alquiler una hora. Mayores de edad | 5,00 |
| Suplemento hora por iluminación artificial | 2,00 |
| F. OTROS ALQUILERES | |
| Alquiler una hora sala polivalente | 5,00 |
| Alquiler una hora de la sauna | 8,00 |
| Alquiler actividades deportivas/ocio/tiempo libre | 2,00 |
| Alquiler raquetas de Pádel | 1,00 |
| Alquiler pistas de Pabellones, por hora | 20,00 |
| G. INSCRIPCIONES ACTIVIDADES DIRIGIDAS POR MONITOR | |
| Un mes (3 horas/semana ) Gimnasia Mantenimiento | 24,00 |
| Un mes (1 hora y ½ semana) Gimnasia Columna | 12,00 |
| Descuentos por inscripción trimestral | 10% |
| H. BONIFICACIONES | |
| 3 miembros de la misma familia inscritos en actividades | 15% |
| 4 o más miembros de la misma familia inscritos en actividades | 20% |
| Actividades dirigidas por monitor para personas con 61 o más | |
| años empadronadas en Totana | 50% |
| Actividades dirigidas por monitor para personas en posesión | |
| del carné municipal de discapacidad | 50% |
| Por pertenecer a familia numerosa | 25% |

**Norma reguladora del precio público por la prestación de los servicios de las escuelas infantiles municipales**

**El contenido de artículo 3. quedaría redactado de la siguiente manera:**

**Artículo 3.- Cuantía.**

La cuota se exigirá con arreglo a la siguiente tarifa:

| | |
|---|---|
| **Matriculas:** | |
| Cuota de matrícula para el primer año de acceso a cualquier escuela infantil municipal | 50,00 € |
| Para las familias que acrediten ser familias numerosas, se aplicará una reducción de la tasa de matrícula del 80% | 10,00 € |
| En caso de que haya varios hermanos se aplicará un descuento en la matricula del 35% a partir del segundo. | 32,5€ |

| | |
|---|---|
| **Matriculas:** | |
| Cuotas asistencia: | |
| Cuota de asistencia: Por cada alumno y mes en las Escuelas Infantiles "CLARA CAMPOAMOR" | 120,00 € |
| En caso de partos múltiples se aplicará una reducción del 50% de reducción en la cuota de asistencia a partir del segundo. | 60,00€ |

- En el caso de nuevos usuarios que se incorporen a partir de la segunda mitad del mes, se liquidará la parte correspondiente a la segunda quincena.

- En el caso del primer y último mes lectivos (septiembre y julio respectivamente) del servicio de las escuelas infantiles municipales se podrá prorratear por quincenas.

**El contenido de artículo 5. quedaría redactado de la siguiente manera:**

**Artículo 5.- Baja voluntaria.**

La solicitud de Baja Voluntaria, deberá comunicarse por escrito, en el Centro o en el Servicio de Atención al Ciudadano del Ayuntamiento de Totana, con una antelación mínima de diez días, antes del mes en el que tenga que surtir efectos. La falta de asistencia durante un mes completo o reiterado durante el curso escolar, sin motivos justificados, dará lugar a la situación de Baja Definitiva.

En caso de baja voluntaria no procederá la devolución de la cuota de la matrícula.

**Ordenanza general de gestión, recaudación e inspección de tributos locales y resto de ingresos de derecho público local**

**El contenido de artículo 23 quedaría redactado de la siguiente manera:**

**Artículo 23. Medios de pago**

1. El pago en efectivo podrá realizarse mediante los siguientes medios:

a) Dinero de curso legal.

b) Cheques expedidos por Entidades de Crédito contra sus propias cuentas.

a) Cheques de cuentas corrientes de cualquier Entidad de Crédito.

b) Transferencia ordenada desde cualquier Entidad de Crédito, a la cuenta restringida de recaudación.

c) Giro Postal.

d) Cualquier otro que sea autorizado por el Ayuntamiento.

2. Los cheques de cuenta corriente bancaria o de Caja de Ahorros que con tal fin se expidan deberán reunir, además de los requisitos generales exigidos por la legislación mercantil, los siguientes:

a) Ser nominativos a favor del Ayuntamiento de Totana, por importe igual a la deuda o deudas que se satisfagan con ellos.

b) Estar fechados en el mismo día o en los dos días anteriores a aquél en que se efectúe su entrega.

c) Certificados o conformados por la Entidad librada.

d) El nombre del firmante, que se expresará debajo de la firma con toda claridad. Cuando se extienda por apoderado figurará en la antefirma el nombre completo del titular de la cuenta corriente.

3. Los pagos en efectivo que hayan de realizarse en la Caja Municipal, podrán efectuarse mediante transferencia bancaria. El mandato de la transferencia

será por importe igual al de la deuda; habrá de expresar el concepto tributario concreto a que el ingreso corresponda, y contener el pertinente detalle cuando el ingreso se refiera y haya de aplicarse a varios conceptos. Simultáneamente al mandato de transferencia, los contribuyentes cursarán a la Oficina de Atención al Contribuyente las declaraciones a que el mismo corresponda y las cédulas de notificación expresando la fecha de transferencia, su importe y el Banco o Caja de Ahorros utilizado en la operación. Los ingresos efectuados mediante transferencia se entenderán efectuados en la fecha que tengan entrada en las Cuentas Municipales.

4. Podrá admitirse como forma de pago las tarjetas de crédito, si ello es factible.

5. También se podrá pagar en las Entidades Colaboradoras mediante sus servicios de caja, cajeros automáticos con los documentos cobratorios provistos de código de barras, o por Internet mediante el servicio de banca electrónica.

6. En todo caso a quien pague una deuda se le entregará un justificante del pago realizado que habrá de estar autenticado mecánicamente o, en su defecto, sellado y firmado por el receptor autorizado.

7. A través de domiciliación bancaria.

En este supuesto, no se remitirá al contribuyente el documento de pago. Los datos de la deuda se incorporarán en el soporte magnético que origine el correspondiente cargo bancario, debiendo la entidad financiera expedir y remitir el comprobante de cargo en cuenta, conforme al procedimiento regulado por el cuaderno 19 del Consejo Superior Bancario. En caso de extravío el contribuyente podrá solicitar un duplicado del recibo, a la Oficina de Atención al Contribuyente, una vez transcurridos 60 días desde la fecha del cargo en cuenta.

El/la Jefe/a de Recaudación Municipal ordenará el cargo en cuenta de los recibos domiciliados, preferentemente a principios del segundo mes del período voluntario. Si la domiciliación no fuera atendida, la entidad bancaria lo comunicará de inmediato, a fin de poder remitir al sujeto pasivo el documento de pago, antes de la finalización del período voluntario.

Cuando la domiciliación no hubiere surtido efecto por causas excepcionales relacionadas con problemas técnicos o de otra índole del órgano gestor del tributo, y se hubiese iniciado el período ejecutivo de la deuda cuya domiciliación había sido ordenada, sólo se exigirá el pago de la cuota inicialmente liquidada, reponiéndose nuevamente a período voluntario previo informe de la Tesorería Municipal.

**El contenido de artículo 24 quedaría redactado de la siguiente manera:**

**24. Plan Especial de pagos**

1. Definición: El Plan Especial de Pagos es un sistema especial de pago de recibos que permite realizar ingresos periódicos a cuenta de la deuda anual correspondiente a los siguientes recibos de padrón: impuesto sobre vehículos de tracción mecánica, vados permanentes, impuesto sobre bienes inmuebles de naturaleza urbana, impuesto sobre bienes inmuebles de naturaleza rústica e impuesto sobre bienes inmuebles de características especiales. el plan es individual y recoge el total de la deuda que tenga el interesado en los padrones citados.

No se cobrarán intereses de demora, siempre que se paguen las cuotas en los plazos indicados.

2. Requisitos:

a) No tener deuda pendiente en vía ejecutiva con la Administración Municipal.

b) El importe total anual de la deuda tributaria en voluntaria, referida a la suma de los tributos señalados en el punto 1, no podrá ser inferior a 300 euros.

c) La cuota mínima que resulte de aplicar a la suma de los tributos señalados en el punto 1 la periodicidad de pago seleccionados por el interesado, no podrá ser inferior a 50 €.

d) Deberá domiciliar obligatoriamente el pago de las cuotas en una única cuenta.

3. Periodicidad de los pagos. El interesado podrá seleccionar la siguiente periodicidad de pago:

a) En cuatro cuotas cuyo cobro se realizará los días 5 de abril, 5 de junio, 5 de agosto y 5 de octubre.

b) En tres cuotas cuyo cobro se realizará los días 5 de abril, 5 de julio y 5 de octubre.

c) En dos cuotas cuyo cobro se realizará los días 5 de abril y 5 de octubre.

4. Solicitud: El interesado en acogerse al Plan Especial de Pagos deberá presentar la solicitud durante el ejercicio anterior a que se refiera la petición, donde deberá señalar la periodicidad de pago elegida. A partir de ese momento quedará adherido al Plan Especial de Pagos, salvo que la Administración comunique la denegación por incumplimiento de los requisitos.

Excepcionalmente, las personas que deseen acogerse a este sistema especial de pago de recibos para el ejercicio 2018, podrán presentar las solicitudes hasta el 28 de febrero de 2018.

6. En cualquier momento el interesado podrá efectuar el pago de una sola vez de todas las cuotas no vencidas, causando baja en el Plan.

7. Siempre antes del 31 de diciembre el interesado deberá comunicar expresamente a la Administración cualquier cambio en los datos de la adhesión inicial, referida a la periodicidad de los pagos o número de cuenta, que producirá efectos en el ejercicio siguiente.

8. Para obtener un certificado de estar al corriente del pago de cualquiera de los tributos acogidos a esta modalidad de pago, será necesario que se haya producido el pago íntegro de dicho tributo.

9. Duración. La solicitud surtirá efectos para los siguientes periodos voluntarios de pago, teniendo validez por tiempo indefinido, siempre que no exista manifestación expresa en contrario para parte del sujeto pasivo, y no dejen de realizarse los pagos en la forma establecida. Para renunciar a esta modalidad de pago, el interesado deberá abonar todos los recibos de los que haya finalizado el período voluntario de pago.

10. Falta de pago. Desde el momento en que la Administración tenga conocimiento del impago de uno de los plazos, podrá dejar de cargar los plazos siguientes, considerándose cancelado el Plan. En ese momento, el régimen de pago anual pasará a ser el general, con los plazos normales de voluntaria. Si la deuda estuviera vencida, se procederá a su cobro por las vías legalmente establecidas. Las cantidades ingresadas en el ejercicio por el Plan Especial de Pagos se aplicarán en primer lugar a los plazos ya vencidos y la cantidad sobrante a los pago futuros a criterio de la Administración, entendiéndose a cuenta los

importes que no cubran los citados documentos de cobro, en el caso de que queden cantidades pendientes de ingresar."

**El contenido de artículo 25, quedaría redactado de la siguiente manera:**

**Artículo 25. Plazos de pago voluntario**

1. Los ingresos se realizarán en la Oficina de Atención al Contribuyente, de lunes a viernes salvo los días no laborables en el Ayuntamiento, en horario de 9 a 14 horas, excepto los meses de julio y agosto, cuyo horario será de 9 a 13 horas.

2. En período voluntario, los obligados al pago harán efectivas sus deudas dentro de los siguientes plazos:

a) Liquidaciones: Según los plazos fijados por la Ley General Tributaria, a contar desde la notificación fehaciente de las mismas.

b) Recibos periódicos: Los plazos que se indican a continuación se comunicarán anualmente en edictos que así lo adviertan, los cuales serán publicados en el Boletín Oficial de la Región de Murcia.

| CALENDARIO DEL CONTRIBUYENTE | |
|---|---|
| **CONCEPTO** | **PLAZOS DE INGRESO** |
| Impuesto sobre Vehículos de Tracción Mecánica | Del 1 de Marzo al 5 de Mayo (*) |
| Vados Permanentes, Cotos de caza, Parada de Vehículos y Quioscos en la vía pública. | Del 1 de Mayo al 5 de Julio (*) |
| Impuesto s/ Bienes Inmuebles de Naturaleza Urbana<br>Impuesto s/ Bienes Inmuebles de Naturaleza Rústica<br>Impuesto s/ Bienes Inmuebles de Características Especiales<br>Impuesto s/ Actividades Económicas – Cuotas Municipales | Del 1 de Septiembre al 5 de Diciembre (*) |
| Mercado Semanal, Mercado Semanal del Paretón y Plaza de Abastos | Durante los dos primeros meses del trimestre natural, y los 5 días siguientes del tercer mes del mismo trimestre (*) |

(*) O inmediatos hábiles posteriores

1. Del citado calendario de cobranza se informará a través de los medios de comunicación locales que la Oficina de Atención al Contribuyente considere más adecuados.

2. Las deudas por conceptos diferentes a los regulados en los puntos anteriores, deberán pagarse en los plazos que determinen las normas aplicables, indicándose el plazo de pago voluntario en el correspondiente tríptico o notificación, el cual será remitido al contribuyente.

2. En el caso de deudas sin domiciliar, la Oficina de Atención al Contribuyente enviará al contribuyente un tríptico o notificación, que podrá ser utilizado como documento de pago. En caso de pérdida o extravío el contribuyente podrá solicitar la expedición de un duplicado del documento de pago en la citada Oficina.

3. Las deudas no satisfechas en los períodos citados se exigirán en vía de apremio, computándose, en su caso, como pagos a cuenta las cantidades satisfechas fuera del plazo voluntario."

**El contenido de artículo 27, quedaría redactado de la siguiente manera:**

"Artículo 27. Consideraciones generales del procedimiento de apremio.

1. Cuando finalizado el período voluntario, excepcionalmente, la deuda contenga errores en los datos esenciales debido a la deficiente información facilitada por el órgano gestor del tributo, se procederá a las oportunas rectificaciones y al cobro del importe principal de la deuda, si el error no es imputable al contribuyente, previo informe de la Tesorería Municipal.

2. En caso de ejecución de bienes embargados inscribibles en Registro Público se presupuestarán las siguientes cantidades, a acumular a la inicialmente perseguida:

a) En concepto de costas del procedimiento: 800 euros

b) En concepto de intereses de demora: los intereses generados a la fecha del cálculo más los calculados a 4 años vista.

3. Cuando se realice el cobro de deudas con intereses y/o costas presupuestados, se practicará liquidación de los devengados hasta el día de la cancelación total de la deuda, anulando el resto de los presupuestados.

Al efecto de respetar el principio de proporcionalidad, recogido en la Ley General Tributaria, Ley del Procedimiento Administrativo Común de las Administraciones Públicas, Ley General Presupuestaria y resto de disposiciones que las desarrollan, entre el importe de la deuda y los medios utilizados para su cobro, por deudas inferiores a 150 euros, computándose todas las deudas de un mismo contribuyente, sólo se ordenaran las actuaciones de embargo siguientes:

a) Embargo de dinero efectivo o de fondos depositados en cuentas abiertas en entidades de crédito.

b) Embargo de créditos, valores y derechos realizables en el acto o a corto plazo.

c) Embargo de sueldos, salarios y pensiones.

4. Por deudas comprendidas entre 150 y 250 euros, computándose todas las deudas de un mismo contribuyente, se ordenarán todas las actuaciones de embargo del punto anterior más el embargo de bienes muebles respecto a los vehículos tipo ciclomotor.

5. Por deudas superiores a 250 y hasta 500 euros, computándose todas las deudas de un mismo contribuyente, se ordenarán todas las actuaciones de embargo, con excepción de los bienes inmuebles.

6. Por deudas superiores a 500 euros, computándose todas las deudas de un mismo contribuyente, se ordenarán actuaciones de embargo contra cualquier tipo de bien o derecho propiedad del deudor. Así mismo se procederá a la derivación de responsabilidad contra los responsables, si procediese.

7. En aplicación del apartado 2 del artículo 169 de la Ley General Tributaria y atendiendo al citado principio de proporcionalidad y al de limitación de costes indirectos, para deudas acumuladas de un mismo obligado tributario cuyo importe total no supere los 3.000 €, una vez realizado el trámite de embargo de los bienes enumerados en los apartados a), b) y c) del citado artículo, y no habiendo sido cubierta la deuda, se alterará el orden del embargo, a juicio de la Oficina de Atención al Contribuyente, embargando en primer lugar el/los vehículo/s propiedad del deudor, cuando el deudor posea uno o varios inmuebles y además sea titular de uno o varios vehículos con una antigüedad inferior a 10 años, libre/s de cargas y de arrendamientos financieros.

En caso de resultar infructuoso y/o insuficiente el embargo de dicho/s vehículo/s, se continuará embargando los bienes inmuebles propiedad del deudor, con respecto a las reglas establecidas en los apartados anteriores.1

**El contenido de artículo 29 quedaría redactado de la siguiente manera:**

---

1

**Artículo 29. Plazos de los aplazamientos y fraccionamientos**

1. Con carácter general, los plazos cuyos vencimientos deberán coincidir con los días 5 o 20 de cada mes, se regirán con arreglo a los siguientes baremos, según el importe total de la deuda a la fecha de la solicitud:

| IMPORTE DE LA DEUDA | DURACIÓN MÁXIMA |
|---|---|
| Hasta 150,00 euros | No fraccionable |
| De 150,01 a 300 euros | Hasta 3 meses |
| De 300,01 a 600 euros | Hasta 6 meses |
| De 600,01 a 1.000 euros | Hasta 9 meses |
| Más de 1.000,01 euros | Hasta 12 meses |

2. En caso de que un contribuyente necesite un plazo mayor, deberá acreditar documentalmente la falta de liquidez (nóminas, balance de situación de la empresa, recibos de préstamos, gastos médicos, etc.), la cual será valorada discrecionalmente por el Ayuntamiento. También deberá acreditar la falta de liquidez en caso de que el fraccionamiento solicitado sea inferior a 150 euros."

3. Cuando se solicite exención total o parcial de garantía, se aportará junto a la solicitud de aplazamiento la siguiente documentación:

a) Declaración responsable manifestando carecer de bienes o no poseer otros que los ofrecidos en garantía.

b) Plan de viabilidad y cualquier otra información con trascendencia económico-financiera que se estime pertinente y que justifique la posibilidad de cumplir el aplazamiento solicitado.

c) Cualquier documento que refleje la situación económica financiera del deudor, tales como su condición de desempleo, inválido laboral, ingresos inferiores al salario mínimo interprofesional, etc.

4. Si la solicitud no reúne los requisitos o no se acompañan los documentos necesarios, se requerirá al solicitante para que, en un plazo máximo de 10 días, subsane la falta o acompañe los documentos preceptivos con indicación de que si así no lo hiciera se le tendrá por desistido de su solicitud, archivándose sin más trámite la misma.

5. No se concederán nuevos fraccionamientos si el interesado mantiene deuda procedente de anteriores fraccionamientos incumplidos."

**El contenido de artículo 32, quedaría redactado de la siguiente manera:**

**Artículo 32. Garantías por aplazamientos y fraccionamientos**

1. El solicitante deberá aportar garantía suficiente, cuando el importe total de la deuda aplazada sea superior a 18.000 euros

2. Se aceptarán las siguientes garantías:

a) Aval solidario de entidades de depósito que cubra el importe de la deuda y los intereses de demora que origine el aplazamiento más un 25 por 100 de la suma de ambas partidas. El plazo de este aval deberá exceder en seis meses, como mínimo, de los plazos concedidos y estará debidamente intervenido.

b) Cualquier otra que se considere suficiente.

1. En supuestos de verdadera necesidad, acreditada mediante informe emitido por los técnicos de la Concejalía de Servicios Sociales, se podrá dispensar de aportar garantía, si así se autoriza por resolución del Sr. Alcalde-Presidente.

2. Cuando se haya realizado anotación preventiva de embargo en registro público de bienes de valor suficiente a juicio de el/la Tesorero/a, se considerará garantizada la deuda y no será necesario aportar nueva garantía.

**El contenido de artículo 44 quedaría redactado de la siguiente manera:**

**Artículo 44. Devoluciones por ingreso indebido y compensaciones de crédito.**

La devolución por ingresos indebidos se realizará por transferencia bancaria a la cuenta que designe el solicitante, de la que deberá ser titular. Para ello, se tratará en lo posible que en las solicitudes que se reciben en el Servicio de Atención al Ciudadano conste el número de cuenta citado.

Los ingresos indebidos podrán realizarse, además de por devolución al interesado, mediante compensación, en los casos siguientes:

a) De oficio por aplicación automática, cuando se practique una liquidación complementaria, y exista identidad biunívoca entre la deuda pagada y la liquidación a practicar.

b) De oficio, cuando existan deudas en período ejecutivo, y el deudor sea a su vez acreedor de este Ayuntamiento. No podrá realizarse dicha compensación para deudas en período voluntario.

c) A instancia de parte interesada, conforme a lo estipulado en el siguiente párrafo.

Para la práctica de la compensación de deudas, si el importe del crédito a favor del Ayuntamiento es superior a la deuda que éste mantiene con el contribuyente, el cobro de la misma se suspenderá en su totalidad, a fecha de la solicitud de compensación de créditos. En caso de ser inferior, tan sólo se suspenderá hasta el importe que cubra la cantidad de la deuda que el Ayuntamiento mantenga con el contribuyente, debiendo el interesado realizar el pago del resto en el plazo establecido. Serán inadmitidas las solicitudes referidas a derechos que no hayan sido reconocidos por esta Administración en la fecha de registro de la solicitud.

**Disposición final**

Las presentes modificaciones a la Ordenanza Fiscal entrarán en vigor y comenzará a aplicarse el mismo día de su publicación en el Boletín Oficial de la Región de Murcia permaneciendo en vigor hasta su modificación o derogación expresa.

Totana, a 19 de diciembre de 2017.—El Alcalde, Andrés García Cánovas.


D.L. MU-395/1985 - ISSN: 1989-1474

# IV. Administración Local

## Ulea

### 8672 Exposición pública de tasas municipales de servicios de suministro de agua potable, alcantarillado, recogida de residuos sólidos urbanos, saneamiento y canon contador del 5.º bimestre de 2017

Aprobado por la Junta de Gobierno Local en sesión de 16-11-2017 el padrón de las tasas municipales de servicios de suministro de agua potable, alcantarillado, recogida de residuos sólidos urbanos, saneamiento y canon contador del quinto bimestre 2017, se expone al público por periodo de 1 mes a contar a partir del anuncio en el BORM, con periodo de pago en voluntaria de dos meses a partir de anuncio. Contra dicho padrón se puede interponer recurso reposición previo al contencioso- administrativo en plazo de un mes a contar a partir del día siguiente a fin del periodo de exposición pública.

Ulea, 17 de noviembre de 2017.—El Alcalde, Víctor Manuel López Abenza.


D.L. MU-395/1985 - ISSN: 1989-1474

# V. Otras Disposiciones y Anuncios

## Comunidad de Regantes "La Purísima", Ulea

### 8673 Convocatoria a Junta General Ordinaria.

**Convoca:**

A todos sus partícipes para que asistan a la sesión ordinaria que la Junta General ha de celebrar el domingo, día veinte y uno (21) de enero del 2018, a las nueve 09:00 horas del mismo en 1.ª convocatoria, y a falta de quórum, a las diez 10:00 horas del mismo día en 2.ª convocatoria, en el salón que el Excmo. Sr. Alcalde de Ulea, tenga a bien designarnos, para tratar el siguiente.

**Orden del día:**

1°. Lectura del acta de la sesión anterior y su aprobación de la misma si procede.

2°. Lectura del balance de las cuentas de ingresos y gastos de esta Comunidad, en el ejercicio 2017, para su aprobación en su caso.

3°. Presentación del presupuesto de ingresos y gastos que la Junta de Gobierno presenta para el ejercicio 2018 para su aprobación en su caso.

4.º Información de la Junta de Gobierno.

5°. Renovación de cargos de los Órganos de esta Comunidad.

6°. Ruegos y preguntas.

Ulea, 12 de diciembre del 2017.—El Presidente, Jesús López Moreno.


D.L. MU-395/1985 - ISSN: 1989-1474